



I.P. "AGENȚIA SERVICII PUBLICE"

Departamentul înregistrare și licențiere a unităților de drept

**Extras
din Registrul de stat al persoanelor juridice
nr. 142498 din 13.06.2024**



Denumirea completă: **SOCIETATEA PE ACȚIUNI "EXIMOTOR"**

Denumirea prescurtată: **"EXIMOTOR" S.A.**

Forma juridică de organizare: **Societate pe acțiuni**

Numărul de identificare de stat și codul fiscal: **1002600034712**

Data înregistrării de stat: **12.06.1995**

Sediu: **MD-2024, strada Aerodromului 15, ap. 6, mun. Chișinău, Republica Moldova**

Genurile de activitate:

1. Comerț cu autoturisme și autovehicule ușoare (sub 3,5 tone);
2. Comerț cu alte autovehicule;
3. Întreținerea și repararea autovehiculelor;
4. Comerț cu ridicata de piese și accesorii pentru autovehicule;
5. Comerț cu amănuntul de piese și accesorii pentru autovehicule;
6. Comerț cu motociclete, piese și accesorii aferente; întreținerea și repararea motocicletelor;
7. Comerț cu ridicata al aparatelor electrice de uz gospodăresc, al aparatelor de radio și televizoarelor;
8. Comerț cu ridicata al altor bunuri de uz gospodăresc;
9. Comerț cu ridicata al mașinilor agricole, echipamentelor și furniturilor;
10. Comerț cu ridicata al mașinilor-unelte;
11. Comerț cu ridicata al mașinilor pentru industria minieră și construcții;
12. Comerț cu ridicata al altor mașini și echipamente;
13. Comerț cu ridicata al deșeurilor și resturilor;
14. Comerț cu ridicata nespecializat;
15. Comerț cu amănuntul în magazine nespecializate, cu vânzare predominantă de produse nealimentare;
16. Repararea mașinilor;
17. Repararea echipamentelor electrice;
18. Repararea și întreținerea altor echipamente de transport;
19. Repararea altor echipamente;
20. Colectarea deșeurilor nepericuloase;
21. Colectarea deșeurilor periculoase;
22. Lucrări de construcții a clădirilor rezidențiale și nerezidențiale;
23. Comerț cu amănuntul al articolelor și aparatelor electrocasnice, în magazine specializate;
24. Comerț cu amănuntul al mobilei, al articolelor de iluminat și al articolelor de uz casnic n.c.a., în magazine specializate;
25. Comerț cu amănuntul al echipamentelor sportive, în magazine specializate;
26. Comerț cu amănuntul al jocurilor și jucăriilor, în magazine specializate;
27. Comerț cu amănuntul al altor bunuri noi, în magazine specializate;
28. Comerț cu amănuntul prin standuri, chioșcuri și piețe al altor produse;
29. Comerț cu amănuntul prin intermediul caselor de comenzi sau prin Internet;
30. Comerț cu amănuntul efectuat în afara magazinelor, standurilor, chioșcurilor și piețelor;
31. Transporturi rutiere de mărfuri;
32. Depozitari;
33. Activități de servicii anexe pentru transporturi terestre;
34. Alte activități poștale și de curier;
35. Alte intermediari financiare n.c.a.;
36. Închirierea și exploatarea bunurilor imobiliare proprii sau închiriate;
37. Activități de consultanță pentru afaceri și management;
38. Activități ale agenților de publicitate;



39. Servicii de reprezentare media;
Capitalul social: **600000 Lei**
Administrator: **SOCOLOVA NATALIA**
Beneficiari efectivi: **SOCOLOVA NATALIA**

Prezentul extras este eliberat în temeiul art. 34 al Legii nr.220/2007 privind înregistrarea de stat a persoanelor juridice și a întreprinzătorilor individuali și confirmă datele din Registrul de stat la data de 13.06.2024.

Specialist coordonator
Victoria Burcovschi
tel. 022-207862



Modificat.

INSPECTORATUL PRINCIPAL FISCAL DE STAT

Aprobat de către Ministerul Finanțelor al Republicii Moldova

CERTIFICAT

DE ÎNREGISTRARE A SUBIECTULUI ÎMPUNERII LA TVA

Aprobat în conformitate cu Legea cu privire la TVA (articolul 112 (5))

0603690

SUBIECTUL ÎMPUNERII ÎNREGISTRAT	
Denumirea (numele)	SA „Brumotor”
Data înregistrării	15 decembrie 1998
Adresa	mu. Chișinău Str. M. Costin nr. 502
Codul fiscal și numărul de înregistrare	1002600034712 525404 / 0603690



Tipul activității economice în conformitate cu clasificatorul	5030
---	------

DATA ÎNCEPUTULUI ȘI SFÎRȘITUL PRIMEI PERIOADE DE ÎMPOZITARE:		
din	01.12.98	pînă la 28.02.99

PERIOADELE DE ÎMPOZITARE SUBSECVENTE:		
	din	pînă la
	din	pînă la
	din	pînă la
	din	pînă la

[Handwritten signature]

LOC PENTRU ȘTAMPILĂ



Copiile originale nu sînt valabile fără ștampila originală a organismului care a eliberat licența

“EXIMOTOR” SA

Rețea de magazine auto

OFERTĂ

Către **SA „Red Nord”**

I. Examinând documentația de achiziție referitor la **Autovehivul cu 6 locuri si Autovehivul (microbus) 8+1 locuri**

prezentăm oferta privind executarea contractului de achiziție susmenționat, și anume:

- I. Furnizarea: 1. Autovehivul cu 6 locuri ISUZU mini ELF double cabin 4x4 – 1 unitate la pret 685 000 (Sase sute optzeci si cinci mii) Lei fara TVA
2. Autovehivul microbus JMC All New Touring - 1 unitate la pret 520 000 (cinci sute douazeci mii) Lei fara TVA

II. Valoarea totală a ofertei privind executarea contractului de achiziții este: 1 205 000,00 (Un milion doua sute cinci mii) Lei fara TVA

la care se adaugă TVA în sumă de 241 000,00 (doua sute patruzeci si una mii lei), 00 bani,



Gonceariuc Ghenadii in calitate de manager al companiei SA Eximotor

23.08.2024

Oferta este valabila 120 zile pina la 30.12.2024



RM, mun. Chișinău, MD-2023
str. Lunca Bîcului, 41/1
tel. (22) 407-747, fax 407-956
E-mail: director@coleso.md
www.coleso.md

c/f 1002600034712
TVA 0603690
BC “Mobiasbanca” GSG SA
c/d 2224710SV11874907100
c/b MOBBMD22

SPECIFICAȚII TEHNICE (F4.1)

Numărul licitației: <u>ocds-b3wdp1-MD-1723135567051</u>					Data: <u>28.09.2023</u>		
Denumirea licitației: <u>achiziționarea autovehiculelor</u>							
Co-dul CPV	Denumirea bunurilor	Modelul articolului	Țara de origine	Producătorul	Specificarea tehnică deplină solicitată	Specificarea tehnică deplină propusă de către ofertant	Standarde de Referință
		<u>ISUZU mini ELF double cabin 4x4</u>	China	Isuzu	<p>Tip/variantă/versiune – Autovehicol 6 locuri (pentru transportarea materialelor și pasagerilor)</p> <p>Anul de producere: nu mai mult de 12 luni de la anunțul licitației</p> <p>Variante motorizare Diesel</p> <p>Capacitate cilindrică 1600-2300 cm³</p> <p>Putere KW (CP) minimum 84 (115)</p> <p>Consum combustibil maxim 12 l/100 km</p> <p>Transmisie Tracțiune 4x4</p> <p>Cutie de viteze Manuală 6+1 trepte</p> <p>Greutate</p> <p>Masa autorizată maxim 3500 kg</p> <p>Caroserie min. 6 locuri (5 pasageri+ șofer)+compartiment marfar(benă sau monovolum).</p> <p>Lungime 5300-6000mm</p> <p>Latime 2300-2500mm</p> <p>Inaltime 2200-2500mm</p>	<p>Tip/variantă/versiune – Camioneta bena cu 6 locuri (pentru transportarea materialelor și pasagerilor)</p> <p>Anul de producere: 2024</p> <p>Variante motorizare Turbo-Diesel</p> <p>Capacitate cilindrică 2999 cm³</p> <p>Putere KW (CP) - 88,3 (120)</p> <p>Consum combustibil urban/extraurban/mix 12,1/8,3/9,7 l/100 km</p> <p>Transmisie Tracțiune 4x4</p> <p>Cutie de viteze Manuală 5+1 trepte</p> <p>Greutate</p> <p>Masa autorizată 4000 kg</p> <p>Caroserie min. 6 locuri (5 pasageri+ șofer)+compartiment marfar (benă).</p> <p>Lungime -6000mm</p> <p>Latime - 2300mm</p> <p>Inaltime -2500mm</p>	

		JMC All New Touring	China	JMC	<p>Tip/variantă/versiune - Autovehicol (microbus) 8+1 locuri (8 pasageri+șofer)</p> <p>Anul de producere: nu mai mult de 12 luni de la anunțul licitației</p> <p>Variante motorizare Diesel</p> <p>Capacitate cilindrică 1600-2300 cm³</p> <p>Putere KW (CP) minimum 84 (115)</p> <p>Consum combustibil maxim 12 l/100 km</p> <p>Transmisie - Tracțiune față 4x2</p> <p>Cutie de viteze Manuală/automată 6+1 trepte</p> <p>Greutate</p> <p>Masa autorizată maxim 3500 kg</p> <p>Sistema de frînare</p> <p>Roți spate ordinare</p> <p>Caracteristici generale</p> <ul style="list-style-type: none"> • Tipul caroseriei: microbus • Locuri- 8 • Norma de poluare-Euro5 • System de frînare ABS • Scaun șofer cu reglaj manual, cu cotieră • Filtru salon • Volan multifuncțional • Roată de rezervă demensiune normală • Termen de garanție, 3 ani și 12 ani la caroserie • Centuri siguranța pretensionate pentru toți pasageri 	<p>Tip/variantă/versiune – microbus 14+1 locuri (14 pasageri+șofer)</p> <p>Anul de producere: nu mai mult de 12 luni de la anunțul licitației</p> <p>Variante motorizare Diesel</p> <p>Capacitate cilindrică -2000 cm³</p> <p>Putere KW (CP) 107 (145)</p> <p>Consum combustibil maxim 12 l/100 km</p> <p>Transmisie Tracțiune față 4x2</p> <p>Cutie de viteze Manuală/automată 6+1 trepte</p> <p>Greutate</p> <p>Masa autorizată maxim 3500 kg</p> <p>Sistema de frînare</p> <p>Roți spate duble</p> <p>Caracteristici generale</p> <ul style="list-style-type: none"> • Tipul caroseriei: microbus • Locuri- 14 • Norma de poluare-Euro5 • System de frînare ABS • Scaun șofer cu reglaj manual, cu cotieră • Filtru salon • Volan multifuncțional • Roată de rezervă demensiune normală • Termen de garanție, 3 ani și 12 ani la caroserie • Centuri siguranța pretensionate pentru toți pasageri
--	--	---------------------	-------	-----	--	---

Semnat: _____ Goncariuc Ghenadii În calitate de: manager

Ofertantul: SA "Eximotor" Adresa: mun. Chișinău, str. Aerodromului 15/6



SPECIFICAȚII DE FORMARE A PREȚULUI

Numărul licitației: <u>ocds-b3wdp1-MD-1723135567051</u>		Data: <u>28.09.2023</u>					
Denumirea licitației: <i>achiziționarea autovehiculelor</i>							
Denumirea bunurilor	Unitatea de măsură	Cantitatea	Preț unitar (fără TVA)	Preț unitar (cu TVA)	Suma fără TVA	Suma cu TVA	Termen de livrare
<u><i>ISUZU mini ELF double cabin 4x4</i></u>	buc	1	685 000.00	822 000.00	685 000.00	822 000.00	120 zile din data semnării contractului
<u><i>JMC All New Touring</i></u>	buc	1	520 000,00	624 000,00	520 000,00	624 000,00	3 zile lucratoare
<u><i>Total pentru oferta</i></u>					1 205 000,00	1 446 000,00	

Semnat:  Gonceariuc Ghenadii În calitate de: manager

Ofertantul: SA "Eximotor"

Adresa: mun. Chișinău, str. Aerodromului 15/6

“EXIMOTOR” SA

Rețea de magazine auto

DECLARAȚIE PRIVIND ELIGIBILITATEA

Subsemnatul, Gonceariuc Ghenadii manager al companiei SA Eximotor, mun Chisinau, str. Albisoara 38 A declar pe propria răspundere că materialele și informațiile furnizate beneficiarului sunt corecte și înțeleg că beneficiarul are dreptul de a solicita, în scopul verificării și al confirmării informației și a documentelor care însoțesc oferta, orice informații suplimentare privind eligibilitatea noastră, precum și experiența, competența și resursele de care dispunem.

Prezenta declarație este valabilă până la data de 30.12.2024

Numele, prenumele și funcția
reprezentantului operatorului economic:
SA Eximotor



Gonceariuc Ghenadii manager al companiei

23.08.2024



RM, mun. Chișinău, MD-2023
str. Lunca Bîcului, 41/1
tel. (22) 407-747, fax 407-956
E-mail: director@coleso.md
www.coleso.md

c/f 1002600034712
TVA 0603690
BC “Mobiasbanca” GSG SA
c/d 2224710SV11874907100
c/b MOBBMD22



"EXIMOTOR" SA

Rețea de magazine auto

DECLARAȚIE

Privind experiența similară și
lista principalelor livrări/prestări efectuate în ultimii 3 ani de activitate

Nr d/o	Obiectul contractului	Denumirea/numele beneficiarului/Adresa	Calitatea Furnizorului/Prestatorul ui*)	Prețul contractului/ valoarea bunurilor/serviciilor livrate/prestate	Perioada de livrare/prestare (luni)
1	Autogunoieră	Giurgiulesti Cahul	contractant unic	1.269.600,00 lei	09.09.2020
2	Autospecială	Serviciul Special pentru Influențe Active asupra Proceselor Hidrometeorologice	contractant unic	1 269 600,00 lei	31.12.2021
3	Tehnică Specială	Primpăria s. Dănceni, r. Ialoveni	contractant unic	1.620.000,00 lei	03.12.2021
4	Tehnica comunala	Directia Generala Locativ Comunala si Amenajare	contractant unic	3.240.000,00 lei	17.09.2021
5	Procurarea autospeciale	Directia Invatamint Hincesti	contractant unic	1.583.600,00 lei	15.09.2021
6	Tehnică specială	IMGLC Comrat	contractant unic	1.200.000,00 lei	21.01.2021
7	Autogunoieră	UNDP	contractant unic	4 567 243,50 lei	21.10.2021
8	Autospecială	Gospodaria Comunal Locativa Briceni IM	contractant unic	1.579.440,00 lei	06.06.2022
9	Autospecială (autogunoieră)	Consiliul Raional Cahul	Contract unic	2 088 000,00 lei	11.11.2022
10	Tehnica	Primaria Ghelauza	contractant unic	1 219 000 lei	24.02.2023
11	Tehnica	Primaria Racovat	contractant unic	1 031 717,65 lei	26.07.2023
12	Tehnica	Primaria Casunca	contractant unic	759 370 lei	18.09.2023
13	Tehnica	Primaria Radulenii Vechi	contractant unic	497 980 lei	15.05.2023
14	Tehnica Specială	UNDP	contractant unic	325,318.00 USD	09.03.2024

Semnat: _____

Nume: Gonceariuc Ghenadii

Funcția în cadrul firmei: manager

Denumirea firmei: „Eximotor SA”

Adresa juridică: RM, mun. Chișinău, MD-2024, str. Aerodromului 15/6
Adresa poștală: RM, mun. Chișinău, MD-2005, str. Albisoara 38A
tel. 0 22 407-747; fax. 0 22 407-956
e-mail: director@coleso.md
www.coleso.md



c/f 1002600034712
TVA 0603690
BC "ProCredit Bank" SA
c/d 2251130060160201
BIC: PRCBMD22

“EXIMOTOR” SA

Rețea de magazine auto

ISUZU mini ELF double cabin 4x4



Технические характеристики

Модель		<i>ISUZU mini ELF double cabin 4x4</i>
Размеры	Длина (мм)	6000
	Ширина (мм)	2300
	Высота кабины (мм)	2500
Колёсная база (мм)		3360
Снаряженная масса автомобиля (кг.)		3300
Максимальная разрешенная масса (кг.)		4000
Двигатель	Модель	4KH1CN6LB Турбодизельный 4-тактный двигатель с непосредственным впрыском, 4-цилиндровый рядный с водяным охлаждением
	Объём (см. куб)	2999
	Мощность (л.с.)	120
КПП	МКПП /	MSB 5-ступенчатая механическая коробка передач
Расход топлива (л./100 км.)	Город	12,1
	Трасса	8,3
	Смешанный цикл	9,7
Рулевое управление		С гидроусилителем
Объем топливного бака (л.)		76
Подвеска		Передняя/ задняя - рессорная
Тормозные механизмы		Двухконтурная тормозная система
Шины		7.00R16 - 6 шт., и полноразмерное запасное колесо

“EXIMOTOR” SA

Rețea de magazine auto



Гарантия 3 года или 100 тыс км пробега (в зависимости что наступит быстрее)

Срок поставки 4 месяца



“EXIMOTOR” SA

Rețea de magazine auto

Автобус JMC All New Touring JX6605TB-N2



Ведущий дизельный силовой агрегат с высокой производительностью. Дизельный двигатель, полученный с технологической платформы Ford PUMA, в сочетании с семирно известной трансмиссией Getrag создает исключительную силовую установку. Благодаря надежной репутации в более чем 10 миллионов единиц по всему миру и обширной калибровке в различных условиях, он обеспечивает быструю реакцию дроссельной заслонки, быстрое ускорение и похвальную топливную экономичность в 7,7 л на 100 километров.

ТЕХНИЧЕСКИЕ ХАРАКТЕРИСТИКИ

		LWB H
Общая спецификация	Пассажировместимость, мест	14+1
	Колесная формула	4x2 (задний привод)
	Количество шин/размерность	6 / 185/75 R16C
	Габаритный размеры: ДхШхВ (мм)	5998x2098x2620
	Колесная база (мм)	3750
	Тип подвески	Передняя независимая MacPherson / Задняя рессорная
	Передний свес (мм)	980
	Задний свес (мм)	1268
	Количество листов задней стальной рессоры	3
	Снаряженная масса (кг)	1642
	Максимальная скорость (км/ч)	160
	Угол въезда/выезда (°)	20/21
	Минимальный диаметр поворота (м)	13,3

“EXIMOTOR” SA

Rețea de magazine auto

	Минимальный дорожный просвет (мм)	199
Силовой агрегат и Трансмиссия	Модель двигателя	Euro IV: JX4D20A4H
	Объем двигателя (мл)	2000
	Максимальная мощность (кВт/об/мин)	107/3200
	Максимальный крутящий момент (Нм/об/мин)	355/1400-2600
	Степень сжатия	16
	Емкость топливного бака (л)	80
	Модель трансмиссии	MAGNA 6MTI380
	Тип трансмиссии	6MT
Управление	Тормозная система	Передние и задние дисковые тормоза
	Круиз-контроль	+
	ABS+EBD	+
	ESP	+
	Боковая раздвижная дверь	+
	180° двухстворчатая задняя дверь	+
	Многофункциональное рулевое колесо	+
	Солнцезащитный козырек переднего ряда	+
	Розетка 12 В	+
Освещение	Галогенные фары	+
	Галогенный задний фонарь	+
	Передние противотуманные фары	+
	Задние противотуманные фары	+
	Передние галогенные фонари на крыше	+
	Дневные ходовые огни	+
	Задние галогенные верхние фонари	+
	Боковые указатели поворота	+
Стекла/Зеркала	Переднее стекло с УФ-защитой	+
	Электрические передние стеклоподъемники	+
	Внутреннее зеркало заднего вида	+
Оборудование для обеспечения безопасности	Подушка безопасности водителя	+
	Подушка безопасности второго пассажира	+
	Центральный замок	+
	4 датчика парковки задним ходом	+
	Напоминание о ремне безопасности водителя	+
	Трехточечные ремни безопасности	+
	Регулируемый по высоте ремень безопасности водителя	+
	Передний/задний кондиционер	+
Конфигурация сидений	Тканевые сиденья	+
	Ручная регулировка сиденья водителя в 6 направлениях	+
	Расположение сидений	3/2/3/3/4

“EXIMOTOR” SA

Rețea de magazine auto

	Подлокотник водительского сиденья	+
Мультимедийная система	3,5-дюймовая ЖК-панель приборов	+
	10-дюймовый центральный сенсорный экран	+
	Динамики	4



“EXIMOTOR” SA

Rețea de magazine auto

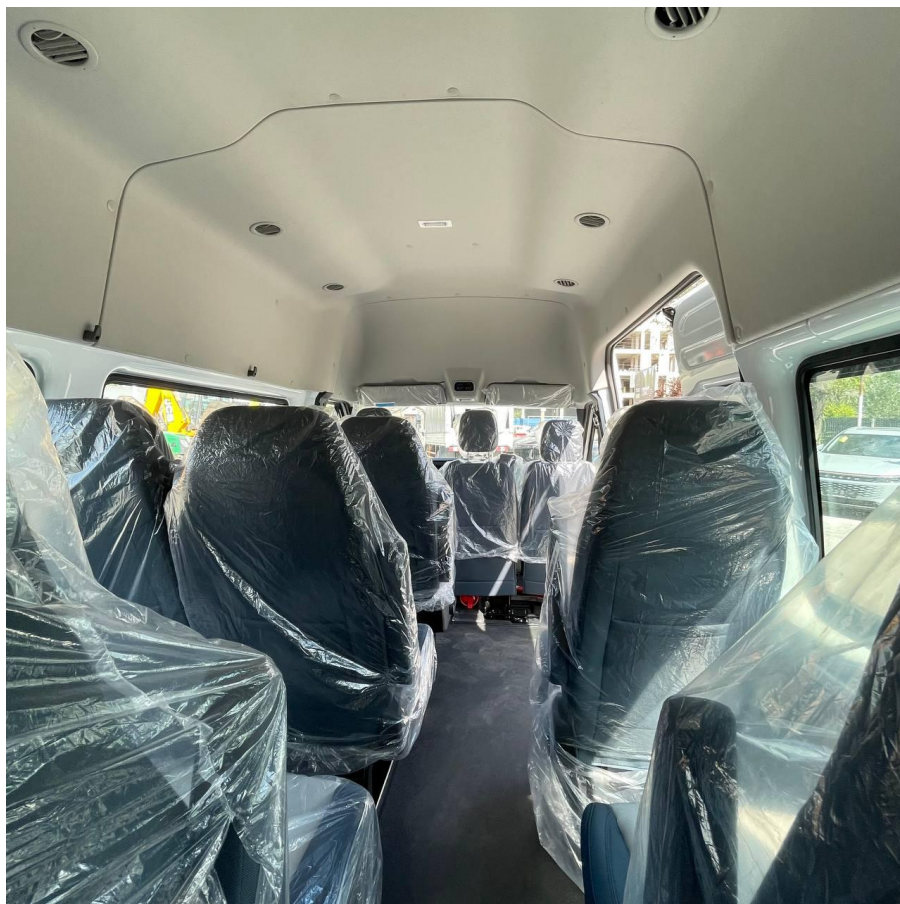
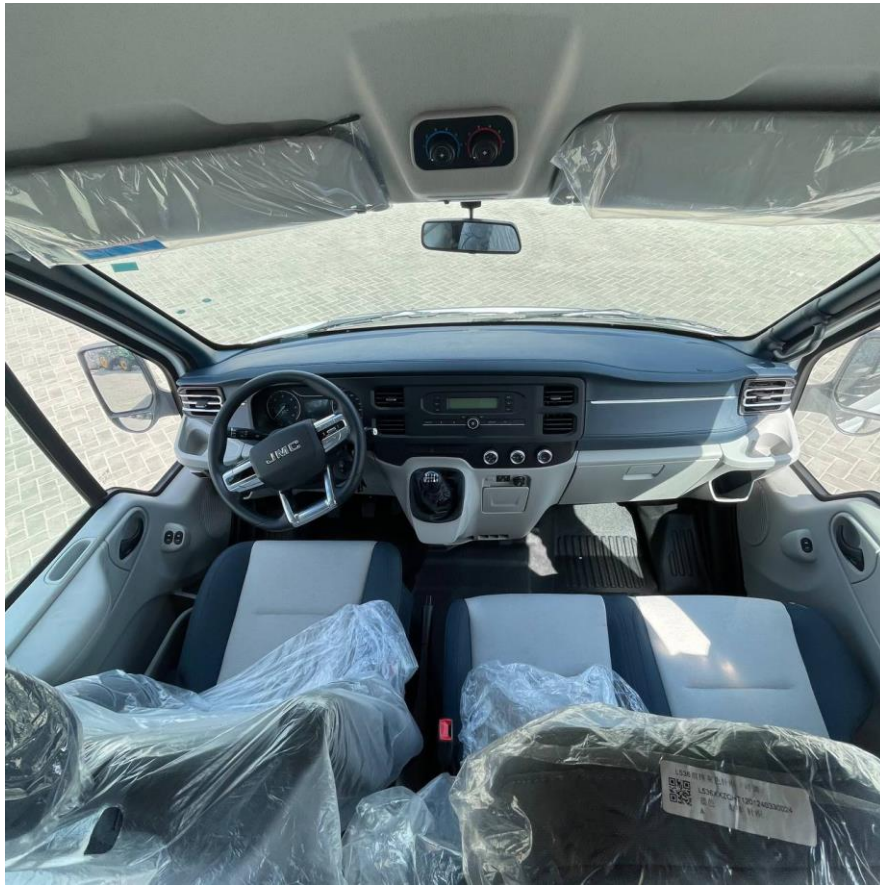

“EXIMOTOR” SA

Rețea de magazine auto



Срок поставки 3 рабочих дня





GUVERNUL
REPUBLICII
MOLDOVA



SERVICIUL FISCAL DE STAT



CERTIFICAT

privind lipsa sau existența restanțelor față de bugetul public național

Nr.
№ 1512712

Din
От 13.08.2024 15:12

DATE DESPRE CONTRIBUABIL / ИНФОРМАЦИЯ О НАЛОГОПЛАТЕЛЬЩИКЕ

Codul fiscal / Numărul de identificare

Фискальный код / Идентификационный номер

1002600034712

Denumirea

Наименование

SOCIETATEA PE ACȚIUNI EXIMOTOR

ATESTAREA LIPSEI SAU EXISTENȚEI RESTANȚELOR CONFORM DATELOR SISTEMULUI

INFORMAȚIONAL AUTOMATIZAT / ПОДТВЕРЖДЕНИЕ ОТСУТСТВИЯ ИЛИ НАЛИЧИЯ
ЗАДОЛЖНОСТЕЙ СОГЛАСНО ДАННЫМ ИНФОРМАЦИОННОЙ АВТОМАТИЗИРОВАННОЙ
СИСТЕМЫ

La data emiterii prezentului certificat restanța față de bugetul public național constituie

На дату выдачи данной справки задолженность перед национальным публичным бюджетом составляет

0 MDL

VALABIL PÂNĂ LA / ДЕЙСТВИТЕЛЕН ДО

28.08.2024 15:12



Prezentul document este eliberat în temeiul Art. 29, alin. (3) din Legea cu privire la registre nr. 71/2007 și în baza datelor furnizate de Serviciul Fiscal de Stat în Portalul Guvernamental al Cetățeanului și al Unităților de Drept / Справка выдана в соответствии со ст. 29 п. (3) Закона о реестрах № 71/2007 на основании данных, предоставленных Государственной налоговой службой на Портале Правительства Гражданина и Юридических Лиц.

Generat și semnat de Portalul Guvernamental al Cetățeanului și al Unităților de Drept la 13.08.2024 15:12

Prezentul certificat este semnat electronic în conformitate cu Legea nr.124 din 19.05.2022

Сертификат подписан электронной подписью в соответствии с Законом № 124 от 19.05.2022



Certificatul este descărcat din Portalul Guvernamental al Cetățeanului și al Unităților de Drept (mcabinet.gov.md) și este semnat electronic de către posesorul acestui portal și are aceeași valoare juridică ca și documentele eliberate pe suport de hârtie de către organele cu atribuții de administrare fiscală. Verificarea autenticității semnăturii electronice poate fi realizată cu ajutorul Serviciului Guvernamental de Semnătură Electronică (msign.gov.md)

Сертификат скачен с Правительственного Портала Гражданина и Юридических Лиц (mcabinet.gov.md) и подписан электронной подписью владельца портала и имеет такую же юридическую силу, как и документы выдаваемые на бумаге органами налоговой администрации. Проверку подлинности электронной подписи можно осуществить с помощью Государственной Службой Электронной Подписью (msign.gov.md)

“EXIMOTOR” SA

Rețea de magazine auto

SA “RED - NORD”

Grupului de lucru pentru achiziții

Declarație de garanție

Prin prezenta, compania “Eximotor” SA, declara ca garanția pentru autovehicule prezentate in oferta in cadrul **licitației privind achiziționarea autovehicolului cu 6 locuri si a autovehicul (microbus) 8+1 locuri** este de 36 luni sau 100 mii kilometri parcurs din momentul recepției finale.

Compania noastra va asigura servicii de întreținere si reparații după vânzare, sigure si permanente la serviciul companiei noastre situat la adresa or. Chisinau, str. Lunca Bicului 41/1 (care activeaza zilnic de la orele 8-30 pina la 17-30, simbata de la 8-30 pina la 12-30), garantând repararea bunurilor si înlocuirea rapidă a pieselor defecte.

Manager SA „Eximotor”



Ghenadii Goncariuc



RM, mun. Chișinău, MD-2023
str. Lunca Bicului, 41/1
tel. (22) 407-747, fax 407-956
E-mail: director@coleso.md
www.coleso.md

c/f 1002600034712
TVA 0603690
BC “Mobiasbanca” GSG SA
c/d 2224710SV11874907100
c/b MOBBMD22

SA EXIMOTOR

EXPERIENȚĂ SIMILARĂ ÎN ULTIMII 3 ANI

1. Numărul de contracte similare, executate **peste 50**
 2. Valoarea contractelor similare, executate (fără TVA):
 - 1) Conform contractelor inițial semnate **peste 10673**mii lei;
 - 2) Final la data executării contractelor **peste 10673** mii lei
 3. Denumirea beneficiarilor și adresa acestora sunt denumite în **„DECLARAȚIE Privind experiența similară și lista principalelor livrări/prestări efectuate în ultimii 3 ani de activitate” care ține parte de oferta și este anexată în documente de atribuire**
 4. Calitatea în care a participat la executarea contractelor **in cantitate de „antreprenor sau antreprenor general” in suma peste 10673 mii lei**
 - antreprenor sau antreprenor general;
 - antreprenor asociat;
 - subantreprenor.
 5. Litigii apărute privind executarea contractelor, natura acestora și modul lor de soluționare: **nu**
 - 6 Durata medie de executare a contractelor (zile.):
 - a) contractată – **de la 30 pin ala 120 zile**
 - b) efectiv realizată – **conform contractelor fara intretineri**
 - c) motivul de decalare a termenelor contractate (de indicat,) **nu au avut loc**
 7. Principalele completări (suplimente) la contractele inițial semnate (de indicat)
-
8. Principalele remedieri și completări înscrise în procesele-verbale de recepție față de devizele de cheltuieli anexate la contracte:**nu sunt**
-
9. Alte aspecte relevante prin care operatorul economic își susține experiența similară:
-

Data completării: 23/08/2024

Manafer SA Eximotor
Semnătura, L.Ș.

Ghenadii Gonveariuc



INFORMAȚIE GENERALĂ

1. Denumirea operatorului economic: **SA Eximotor**
2. Codul fiscal: **1002600034712**
3. Adresa sediului central: **mun Chisinau, str. Albisoara 38A**
4. Telefon: **069131166**
Fax: **022-931-962**
E-mail: **auto@coleso.md**
5. Decizia de înregistrare **MD 0011311, din 12.06.1995 eliberat de Camera Inregistrării de Stat nr. 103**

6. Domeniile principale de activitate: **Comert**

7. Licențe în domeniu (certIFICATE, autorizații) **autorizație de funcționarea a unităților de comert Nr. P-6062/2019. din 23.10.2019**

8. Întreprinderi, filiale, care intră în componență: _____
(denumirea, adresa)

9. Structuri, întreprinderi afiliate: **rețea de magazine «COLESO.MD» amplasate 5 magazine in or. Chisinau si cîte unul în centrele rationale ale RM**

10. Capitalul propriu la data de întocmire a ultimului bilanț **183 496 469 lei la data 31.12.2023**

11. Numărul personalului scriptic **96** persoane, din care muncitori **86** persoane.
12. Numărul personalului care va fi încadrat în realizarea contractului **6** persoane, din care muncitori **3** persoane, inclusiv:

13. Valoarea de bilanț a mijloacelor fixe **60510,344** mii lei

14. Dotare tehnică: 2 camioane MAN, 3 microbusuri Fiat, 3 microbusuri GAZeli

15. Cifra de afaceri pe ultimii 3 ani (mii lei):
Anul 2021–407982,235 mii lei
Anul 2022–357 110,490 mii lei
Anul 2023–375 801,675 mii lei

16. Datoriile totale ale operatorului economic **463 006 558** mii lei, inclusiv: față de buget **0** mii lei

Manager al companiei SA Eximotor

Gonceariuc Ghenadii

23.08.2024



SITUAȚIILE FINANCIARE

pentru perioada 01.01.2023 - 31.12.2023

Entitatea: Eximotor SA
Cod CUIÎO: 37541535
Cod IDNO: 1002600034712

Sediul:

MD:

Raionul(municipiul): 106, DDF RASCANI

Cod CUATM: 0150, SEC.RISCANI

Strada:

Activitatea principală: G4532, Comert cu amanuntul de piese si accesorii pentru autovehicule

Forma de proprietate: 16, Proprietate colectivă

Forma organizatorico-juridică: 500, Societățile pe acțiuni

Date de contact:

Telefon: 068407878

WEB:

E-mail: contabil@coleso.md

Numele și coordonatele al contabilului-șef: DI (dna) Tel.

Numărul mediu al salariaților în perioada de gestiune: 95 persoane.

Persoanele responsabile de semnarea situațiilor financiare* Socolova Natalia

Unitatea de măsură: leu

BILANȚUL

la 31.12.2023

Anexa 1

Nr. cpt.	Indicatori	Cod rd.	Sold la	
			Începutul perioadei de gestiune	Sfârșitul perioadei de gestiune
1	2	3	4	5
	ACTIV			
A.	ACTIVE IMOBILIZATE			
	I. Imobilizări necorporale			
	1. Imobilizări necorporale în curs de execuție	010		
	2. Imobilizări necorporale în exploatare, total	020	34035	31170
	din care:			
	2.1. concesiuni, licențe și mărci	021	33327	30462
	2.2. drepturi de autor și titluri de protecție	022		
	2.3. programe informatice	023		
	2.4. alte imobilizări necorporale	024	708	708

3. Fond comercial	030		
4. Avansuri acordate pentru imobilizări necorporale	040		
Total imobilizări necorporale (rd.010 + rd.020 + rd.030 + rd.040)	050	34035	31170
II. Imobilizări corporale			
1. Imobilizări corporale în curs de execuție	060	2027107	396460
2. Terenuri	070	8864153	9327458
3. Mijloace fixe, total	080	60510344	68086539
din care:			
3.1. clădiri	081	47493305	52915283
3.2. construcții speciale	082	116313	106672
3.3. mașini, utilaje și instalații tehnice	083	5186408	3172084
3.4. mijloace de transport	084	5486243	9722716
3.5. inventar și mobilier	085	460837	534164
3.6. alte mijloace fixe	086	1767238	1635620
4. Resurse minerale	090	6360	6360
5. Active biologice imobilizate	100		
6. Investiții imobiliare	110		
7. Avansuri acordate pentru imobilizări corporale	120		
Total imobilizări corporale (rd.060 + rd.070 + rd.080 + rd.090 + rd.100 + rd.110 + rd.120)	130	71407964	77816817
III. Investiții financiare pe termen lung			
1. Investiții financiare pe termen lung în părți neafiliate	140		
2. Investiții financiare pe termen lung în părți afiliate, total	150		
din care:			
2.1. acțiuni și cote de participație deținute în părțile afiliate	151		
2.2. împrumuturi acordate părților afiliate	152		
2.3. împrumuturi acordate aferente intereselor de participare	153		
2.4. alte investiții financiare	154		
Total investiții financiare pe termen lung (rd.140 + rd.150)	160		
IV. Creanțe pe termen lung și alte active imobilizate			
1. Creanțe comerciale pe termen lung	170		
2. Creanțe ale părților afiliate pe termen lung	180		
inclusiv: creanțe aferente intereselor de participare	181		
3. Alte creanțe pe termen lung	190		
4. Cheltuieli anticipate pe termen lung	200		

	5. Alte active imobilizate	210		
	Total creanțe pe termen lung și alte active imobilizate (rd.170 + rd.180 + rd.190 + rd.200 + rd.210)	220		
	TOTAL ACTIVE IMOBILIZATE (rd.050 + rd.130 + rd.160 + rd.220)	230	71441999	77847987
B.	ACTIVE CIRCULANTE			
	I. Stocuri			
	1. Materiale și obiecte de mică valoare și scurtă durată	240	195041	480220
	2. Active biologice circulante	250		
	3. Producția în curs de execuție	260		
	4. Produse și mărfuri	270	156115696	151546458
	5. Avansuri acordate pentru stocuri	280	33732234	27883724
	Total stocuri (rd.240 + rd.250 + rd.260 + rd.270 + rd.280)	290	190042971	179910402
	II. Creanțe curente și alte active circulante			
	1. Creanțe comerciale curente	300	14456821	19177613
	2. Creanțe ale părților afiliate curente	310		
	inclusiv: creanțe aferente intereselor de participare	311		
	3. Creanțe ale bugetului	320	809093	3406680
	4. Creanțele ale personalului	330		121848
	5. Alte creanțe curente	340	352	522
	6. Cheltuieli anticipate curente	350	75282	83928
	7. Alte active circulante	360		
	Total creanțe curente și alte active circulante (rd.300 + rd.310 + rd.320 + rd.330 + rd.340 + rd.350 + rd.360)	370	15341548	22790591
	III. Investiții financiare curente			
	1. Investiții financiare curente în părți nefiliate	380	824	778
	2. Investiții financiare curente în părți afiliate, total	390		
	din care:			
	2.1. acțiuni și cote de participație deținute în părțile afiliate	391		
	2.2. împrumuturi acordate părților afiliate	392		
	2.3. împrumuturi acordate aferente intereselor de participare	393		
	2.4. alte investiții financiare în părți afiliate	394		
	Total investiții financiare curente (rd.380 + rd.390)	400	824	778
	IV. Numerar și documente bănești	410	4286213	4884362
	TOTAL ACTIVE CIRCULANTE (rd.290 + rd.370 + rd.400 + rd.410)	420	209671556	207586133
	TOTAL ACTIVE	430	281113555	285434120

	(rd.230 + rd.420)			
	P A S I V			
	CAPITAL PROPRIU			
	I. Capital social și neînregistrat			
	1. Capital social	440	20000	20000
	2. Capital nevărsat	450	()	()
	3. Capital neînregistrat	460		
	4. Capital retras	470	()	()
	5. Patrimoniul primit de la stat cu drept de proprietate	480		
	Total capital social și neînregistrat (rd.440 + rd.450 + rd.460 + rd.470 + rd.480)	490	20000	20000
	II. Prime de capital	500		
	III. Rezerve			
	1. Capital de rezervă	510		
	2. Rezerve statutare	520		
C.	3. Alte rezerve	530		
	Total rezerve (rd.510 + rd.520 + rd.530)	540		
	IV. Profit (pierdere)			
	1. Corecții ale rezultatelor anilor precedenți	550	X	25745
	2. Profit nerepartizat (pierdere neacoperită) al anilor precedenți	560	159001918	159001918
	3. Profit net (pierdere netă) al perioadei de gestiune	570	X	24448806
	4. Profit utilizat al perioadei de gestiune	580	X	()
	Total profit (pierdere) (rd.550 + rd.560 + rd.570 + rd.580)	590	159001918	183476469
	V. Rezerve din reevaluare	600		
	VI. Alte elemente de capital propriu	610		
	TOTAL CAPITAL PROPRIU (rd.490 + rd.500 + rd.540 + rd.590 + rd.600 + rd.610)	620	159021918	183496469
D.	DATORII PE TERMEN LUNG			
	1. Credite bancare pe termen lung	630	39621949	24880147
	2. Împrumuturi pe termen lung	640	30756846	30756846
	din care:			
	2.1. Împrumuturi din emisiunea de obligațiuni	641		
	inclusiv: împrumuturi din emisiunea de obligațiuni convertibile	642		
	2.2. alte împrumuturi pe termen lung	643	30756846	30756846
	3. Datorii comerciale pe termen lung	650		

	4. Datorii față de părțile afiliate pe termen lung	660		
	inclusiv: datorii aferente intereselor de participare	661		
	5. Avansuri primite pe termen lung	670		
	6. Venituri anticipate pe termen lung	680		
	7. Alte datorii pe termen lung	690		
	TOTAL DATORII PE TERMEN LUNG (rd.630 + rd.640 + rd.650 + rd.660 + rd.670 + rd.680 + rd.690)	700	70378795	55636993
	DATORII CURENTE			
	1. Credite bancare pe termen scurt	710		
	2. Împrumuturi pe termen scurt, total	720	2834938	2208196
	din care:			
	2.1. Împrumuturi din emisiunea de obligațiuni	721		
	inclusiv: împrumuturi din emisiunea de obligațiuni convertibile	722		
	2.2. alte împrumuturi pe termen scurt	723	2834938	2208196
	3. Datorii comerciale curente	730	39896727	40127993
	4. Datorii față de părțile afiliate curente	740		
E.	inclusiv: datorii aferente intereselor de participare	741		
	5. Avansuri primite curente	750	5481900	3173453
	6. Datorii față de personal	760	349934	314910
	7. Datorii privind asigurările sociale și medicale	770	397686	373258
	8. Datorii față de buget	780	2751657	102848
	9. Datorii față de proprietari	790		
	10. Venituri anticipate curente	800		
	11. Alte datorii curente	810		
	TOTAL DATORII CURENTE (rd.710 + rd.720 + rd.730 + rd.740 + rd.750 + rd.760 + rd.770 + rd.780 + rd.790 + rd.800 + rd.810)	820	51712842	46300658
	PROVIZIOANE			
	1. Provizioane pentru beneficiile angajaților	830		
	2. Provizioane pentru garanții acordate cumpărătorilor/clientilor	840		
	3. Provizioane pentru impozite	850		
F.	4. Alte provizioane	860		
	TOTAL PROVIZIOANE (rd.830 + rd.840 + rd.850 + rd.860)	870		
	TOTAL PASIVE (rd.620 + rd.700 + rd.820 + rd.870)	880	281113555	285434120

SITUAȚIA DE PROFIT ȘI PIERDERE

de la 01.01.2023 până la 31.12.2023

Anexa 2

Indicatori	Cod rd.	Perioada de gestiune
------------	---------	----------------------

		precedenta	curenta
1	2	3	4
Venituri din vânzări, total	010	357110490	375801675
din care:			
venituri din vânzarea produselor și mărfurilor	011	355118520	373756861
venituri din prestarea serviciilor și executarea lucrărilor	012	1991970	2044814
venituri din contracte de construcție	013		
venituri din contracte de leasing	014		
venituri din contracte de microfinanțare	015		
alte venituri din vânzări	016		
Costul vânzărilor, total	020	277441398	309686754
din care:			
valoarea contabilă a produselor și mărfurilor vândute	021	277441398	309686754
costul serviciilor prestate și lucrărilor executate terților	022		
costuri aferente contractelor de construcție	023		
costuri aferente contractelor de leasing	024		
costuri aferente contractelor de microfinanțare	025		
alte costuri aferente vânzărilor	026		
Profit brut (pierdere brută) (rd.010 - rd.020)	030	79669092	66114921
Alte venituri din activitatea operațională	040	619792	788208
Cheltuieli de distribuire	050	23410147	27047466
Cheltuieli administrative	060	5209334	6010815
Alte cheltuieli din activitatea operațională	070	6628694	8346766
Rezultatul din activitatea operațională: profit (pierdere) (rd.030 + rd.040 - rd.050 - rd.060 - rd.070)	080	45040709	25498082
Venituri financiare, total	090	13125192	8808876
din care:			
venituri din interese de participare	091		
inclusiv: veniturile obținute de la părțile afiliate	092		
venituri din dobânzi	093		
inclusiv: veniturile obținute de la părțile afiliate	094		
venituri din alte investiții financiare pe termen lung	095		
inclusiv: veniturile obținute de la părțile afiliate	096		
venituri aferente ajustărilor de valoare privind investițiile financiare pe termen lung și curente	097		
venituri din ieșirea investițiilor financiare	098		
venituri aferente diferențelor de curs valutar și de sumă	099	13125192	8808876

Cheltuieli financiare, total	100	8325737	7018801
din care:	101		
cheltuieli privind dobânzile			
inclusiv: cheltuielile aferente părților afiliate	102		
cheltuieli aferente ajustărilor de valoare privind investițiile financiare pe termen lung și curente	103		
cheltuieli aferente ieșirii investițiilor financiare	104		
cheltuieli aferente diferențelor de curs valutar și de sumă	105	8325737	7018801
Rezultatul: profit (pierdere) financiar(ă) (rd.090 - rd.100)	110	4799455	1790075
Venituri cu active imobilizate și excepționale	120	1292778	4638550
Cheltuieli cu active imobilizate și excepționale	130	1652458	4234496
Rezultatul din operațiuni cu active imobilizate și excepționale: profit (pierdere) (rd.120 - rd.130)	140	-359680	404054
Rezultatul din alte activități: profit (pierdere) (rd.110 + rd.140)	150	4439775	2194129
Profit (pierdere) pînă la impozitare (rd.080 + rd.150)	160	49480484	27692211
Cheltuieli privind impozitul pe venit	170	6110391	3243405
Profit net (pierdere netă) al perioadei de gestiune (rd.160 - rd.170)	180	43370093	24448806

SITUAȚIA MODIFICĂRILOR CAPITALULUI PROPRIU

de la 01.01.2023 pînă la 31.12.2023

Anexa 3

Nr. d/o	Indicatori	Cod rd	Sold la începutul perioadei de gestiune	Majorări	Diminuări	Sold la sfîrșitul perioadei de gestiune
1	2	3	4	5	6	7
	Capital social și neînregistrat					
	1. Capital social	010	20000			20000
	2. Capital nevărsat	020	()	()	()	()
	3. Capital neînregistrat	030				
I.	4. Capital retras	040	()	()	()	()
	5. Patrimoniul primit de la stat cu drept de proprietate	050				
	Total capital social și neînregistrat (rd.010 + rd.020 + rd.030 + rd.040 + rd.050)	060	20000			20000
II.	Prime de capital	070				
III.	Rezerve					
	1. Capital de rezervă	080				
	2. Rezerve statutare	090				

	3. Alte rezerve	100				
	Total rezerve (rd.080 + rd.090 + rd.100)	110				
	Profit (pierdere)					
IV.	1. Corecții ale rezultatelor anilor precedenți	120	X	31417	5672	25745
	2. Profit nerepartizat (pierdere neacoperită) al anilor precedenți	130	159001918			159001918
	3. Profit net (pierdere netă) al perioadei de gestiune	140	X	24448806		24448806
	4. Profit utilizat al perioadei de gestiune	150	X	()	()	()
	Total profit (pierdere) (rd.120 + rd.130 + rd.140 + rd.150)	160	159001918	24480223	5672	183476469
V.	Rezerve din reevaluare	170				
VI.	Alte elemente de capital propriu	180				
	Total capital propriu (rd.060 + rd.070 + rd.110 + rd.160 + rd.170 + rd.180)	190	159021918	24480223	5672	183496469

SITUAȚIA FLUXURILOR DE NUMERAR

de la 01.01.2023 pînă la 31.12.2023

Anexa 4

Indicatori	Cod rd	Perioada de gestiune	
		precedentă	curentă
1	2	3	4
Fluxuri de numerar din activitatea operațională			
Încasări din vânzări	010	417087757	438747314
Plăți pentru stocuri și servicii procurate	020	412017761	374332517
Plăți către angajați și organe de asigurare socială și medicală	030	9131623	11376727
Dobînzi plătite	040		5662652
Plata impozitului pe venit	050	1235335	2709589
Alte încasări	060	303348836	254523986
Alte plăți	070	323298585	284008882
Fluxul net de numerar din activitatea operațională (rd.010 - rd.020 - rd.030 - rd.040 - rd.050 + rd.060 - rd.070)	080	-25246711	15180933
Fluxuri de numerar din activitatea de investiții			
Încasări din vânzarea activelor imobilizate	090		
Plăți aferente intrărilor de active imobilizate	100		
Dobînzi încasate	110		
Dividende încasate	120		
inclusiv: dividende încasate din străinătate	121		

Alte încasări (plăți)	130		450
Fluxul net de numerar din activitatea de investiții (rd.090 - rd.100 + rd.110 + rd.120 ± rd.130)	140		450
Fluxuri de numerar din activitatea financiară			
Încasări sub formă de credite și împrumuturi	150	199949235	202676841
Plăți aferente rambursării creditelor și împrumuturilor	160	170679513	217456515
Dividende plătite	170	2845846	
inclusiv: dividende plătite nerezidenților	171		
Încasări din operațiuni de capital	180		
Alte încasări (plăți)	190		
Fluxul net de numerar din activitatea financiară (rd.150 - rd.160 - rd.170 + rd.180 ± rd.190)	200	26423876	-14779674
Fluxul net de numerar total (± rd.080 ± rd.140 ± rd.200)	210	1177165	401709
Diferențe de curs valutar favorabile (nefavorabile)	220	364889	196440
Sold de numerar la începutul perioadei de gestiune	230	2744159	4286213
Sold de numerar la sfârșitul perioadei de gestiune (± rd.210 ± rd.220 + rd.230)	240	4286213	4884362

Documente atașate - Notă explicativă (fișierul pdf)

Recipisa

Respondent

Codul fiscal: 1002600034712, denumire: EXIMOTOR S.A.

A prezentat raportul: RSF1_21

Pentru perioada fiscala: A/2023

Data prezentarii: 30.05.2024

Marca temporală a raportului înregistrat în Sistemul de Raportare Electronică și expediat pentru procesare în Sistemul Informațional al BNS : 30.05.2024 01:49:10