

Societatea cu Răspundere Limitată
„MAVITEX-CONS”

Director SRL „MAVITEX-CONS”

Aprob:

M.CHIPERI



[Handwritten signature]

Manualul asigurării calității

lucrărilor de construcție-montaj

SRL „MAVITEX-CONS”

gsc



Verificat
[Handwritten signature]
21.12.2013



Verificat
[Handwritten signature]
24.07.13

CHIȘINĂU*2013



[Handwritten signature]

Emblema (marca firmei)	MANUALUL CALITĂȚII Dispoziții generale	"MAVITEX-CONS" SRL
Capitolul 1		pag. 1

Capitolul 1 – Dispoziții generale

CUPRINS:

1.1. Generalități

1.2. Prezentarea "MAVITEX-CONS" S.R.L.

1.3. Baza de producere



Întocmit	Baxanean A.	05.12.13	<i>[Signature]</i>	Actualizare	Ex.
Verificat	Chiperi A.	18.12.13			

Emblema (marca firmei)	MANUALUL CALITĂȚII	"MAVITEX-CONS" SRL
Capitolul 1	Dispoziții generale	pag. 2

- 1.1. Generalități**
- 1.1.1. Manualul prezent descrie programul de asigurare a calității lucrărilor de construcție-montaj al S.R.L. "MAVITEX-CONS" în conformitate cu cerințele normelor, standardelor în vigoare și Legii privind calitatea în construcție.
- 1.1.2. Regulamentul manualului se referă la toate tipurile de lucrări în activitatea S.R.L. "MAVITEX-CONS" și este un sistem intern legislativ.
- 1.1.3. Manualul descrie concepția și sistemul de asigurare a calității, stabilește politica în domeniul calității, descrie programul de asigurare a calității.
- 1.1.4. Programul de Asigurare a calității S.R.L. "MAVITEX-CONS" este structurat astfel:
- manualul de asigurare a calității
 - procedurile, instrucțiunile tehnice de execuție
 - planurile de control, verificări și încercări.
- 1.1.5. Pentru funcționarea normală a sistemului de conducere și asigurare a calității, S.R.L. "MAVITEX-CONS" menține următoarea sumă de funcționare:
- Stabilirea și examinarea datelor de intrare
 - Analiza datelor obținute
 - Aplicarea măsurilor de acțiune, fixarea datelor finale.
- 1.2 Prezentarea "MAVITEX-CONS" SRL**
- 1.2.1. "MAVITEX-CONS" SRL este înregistrată la 19 octombrie 2007 sub Nr. 1007600057905 de Camera Înregistrării de Stat A Departamentului Tehnologii Informaționale al Republicii Moldova. Este formată ca agent economic independent pe bază de capital privat investit de fondatori.
- 1.2.2. Societatea este persoană juridică, are bilanț, autonom, cont de decontare și alte conturi, poate să încheie contracte, să execute obligațiuni, are ștampilă și emblema firmei.
- 1.2.3. În activitatea sa Societatea se conduce de legislația Republicii Moldova, Contractul de Construire a Societății și de prezentul Manual de Asigurare a Calității.
- 1.2.4. Scopul întreprinderii constă în satisfacerea necesităților populației în livrări și servicii în forma activității Societății și realizării în baza profitului obținut a intereselor sociale și economice ale fondatorilor.



Întocmit	Baxanean A.	05.12.13	Actualizare Data	Ex. Nr.
Verificat	Chiperi A.	18.12.13		

Emblema (marca firmei)	MANUALUL CALITĂȚII	"MAVITEX-CONS" SRL
Capitolul 1	Dispoziții generale	pag. 3

- 1.2.5. "MAVITEX-CONS" SRL este întreprindere multe profit și în realizarea scopurilor trasate, menținerii stabilității financiare, societatea desfășoară următoarele activități:
- terasamente și lucrări de teren;
 - executarea construcțiilor;
 - lucrări de protecție a construcțiilor și utilajelor,
 - lucrări de finisare a construcțiilor.
- 1.2.6. La efectuarea lucrărilor corespunzător genurilor de activitate, firma "MAVITEX-CONS" SRL încadrează salariați cu următoarele specialități: fierari, zidari, lăcătuși, tencuitori-zugravi, dulgheri, tâmplari, sudori, izolatori, , electricieni.
- 1.2.7. Pentru îndeplinirea lucrărilor în conformitate cu genurile de activitate în vigoare, întreprinderea va folosi doar materiale de construcție calitative ce corespund cerințelor de standard și programului de asigurare a calității.
- 1.2.8. Corelația dintre "MAVITEX-CONS" SRL consumatori și producători se stabilește contractual și se datorează calității producției corespunzătoare prescripțiilor tehnice normative.
- 1.2.9. Pe parcursul perioadei de activitate, "MAVITEX-CONS" SRL va efectua lucrări de construcții-montaj la nivel calitativ satisfăcător în conformitate cu normativele în vigoare.
- 1.3. Baza de producere**
- 1.3.1. "MAVITEX-CONS" SRL dispune de bază de producere situată în com. Băcioi, str. Testimișeanu, 30, mun. Chișinău bine înzestrată cu mașini și mecanisme, ce asigură stabil nivelul calității lucrărilor de construcții.
- 1.3.2. "MAVITEX-CONS" SRL dispune de următoarele mecanisme și instrumente: aparat de sudat electric nr.405, aparat de sudat BDY-506, MARCEDES „Sprinter”, buldoexcavator „Komatsu”, MAZ-555102, MAZ-5551, autogreider DZ143, compactor, nivel „Slowik”, vibrator, aparat de încleiat ruberoid, malaxor, mașină de șlefuit cu disc, mașină de tăiat cu disc, betonieră, aparat de tâmplărie, macara de fereastră, instrument manual divers.
- 1.3.3. În activitatea sa în construcție, întreprinderea asigură condiții normale a angajaților (conform legislației muncii), înzestrând baza cu încăperi ce corespund condițiilor de muncă.

Întocmit	Baxanean A.	05.12.13	Actualizare Data	Ex. Nr.
Verificat	Chiperi A.	18.12.13		



Emblema (marca firmei)	MANUALUL CALITĂȚII Definiții și prescurtări	"MAVITEX-CONS" SRL
Capitolul 2		pag. 4

Capitolul 2 – Definiții și prescurtări

CUPRINS:

2.1. Definiții



2.2. Prescurtări



Întocmit	Baxanean A.	05.12.13	Actualizare Data	Ex. Nr.
Verificat	Chiperi A.	18.12.13		

Emblema (marca firmei)	MANUALUL CALITĂȚII	"MAVITEX-CONS" SRL
Capitolul 2	Definiții și prescurtări	pag. 5

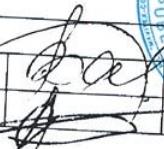
- 2.1. Definiții**
- 2.1.1. **Manualul de asigurare a calității** – document care enunță politica calității și descrie dispozițiile și prevederile generale ale sistemului de conducere și asigurare a calității, concretizat în programul de asigurare a calității, care dirijează și efectuează, verifică și analizează probleme ce influențează calitatea.
- 2.1.2. **Asigurarea calității** – sistemă unică de conducere a calității cu cerințe comune față de organizarea și efectuarea controlului lucrărilor de construcție-montaj și corespunderea lor cerințelor tehnice de standard.
- 2.1.3. **Control de calitate, verificări și încercări** – toate examinările amănunțite, măsurile și testările caracteristicilor unui produs (serviciu, lucrare) în raport cu cerințele normelor și regulilor în construcție.
- 2.1.4. **Auditul calității** (Examinarea Tehnică de Asigurare a Calității) – examinare sistematică și independentă a calității lucrărilor, verificarea și analiza rezultatelor în conformitate cu baza normativă tehnică.
- 2.1.5. **Documente tehnice** – documentație care definește în scris sau grafic, un sistem, o instalație, un echipament sau un produs, prin care sunt descrise, justificate și stabilite toate caracteristicile, informațiile, cerințele, procedurile necesare montajului, execuției și exploatării acestora în corespundere cu condițiilor de proiect.
- 2.1.6. **Verificarea metrologică** – compararea a două mijloace de măsurare, dintre care unul este de o precizie conformă etalonului național recunoscut oficial.
- 2.1.7. **Examinarea tehnică de asigurare a calității** – activitățile planificate și periodice de confirmare a programului de asigurare a calității, stabilite în concordanță cu cerințele programului de asigurare a calității.
- 2.1.8. **Instruire** – pregătirea prin cursuri de specializare, efectuată periodic la locul de muncă sau centre, pentru însușirea sau aprofundarea cunoștințelor în activități, ce asigură calitatea lucrărilor de construcție-montaj.
- 2.1.9. **Inspecție de asigurare a calității** – acțiune de control efectuată inopinat sau la stadii prestabilite în cadrul lucrărilor de construcții de unitate beneficiară de investiții la unitățile executante (contractante).
- 2.1.10. **Lucrări de construcții** – toate lucrările necesare realizării procesului tehnologic, efectuate de către unitatea de construcții pe șantier.

Întocmit	Baxanean A.	05.12.13			Actualizare	Ex.
Verificat	Chiperi A.	18.12.13			Data	Nr.

Emblema (marca firmei)	MANUALUL CALITĂȚII	"MAVITEX-CONS" SRL
Capitolul 2	Definiții și prescurtări	pag. 6

- 2.1.11. **Produs** – materie primă, piese componente, echipamente, structuri de sistem sau produse finite contractuale.
- 2.1.12. **Program de Asigurare a Calității (PAC)** – un ansamblu de măsuri organizatorice în activitățile de verificări, inspecții ETAC-uri de prevenire și detectare a oricărei abateri de la cerințele normative tehnice de asigurare a calității lucrărilor de construcție-montaj.
- 2.1.13. **Personalul calificat pentru control** – personal calificat specializat sau autorizat pentru îndeplinirea cerințelor de inspectare a procesului tehnologic.
- 2.1.14. **Punct de control** – un punct sau un stadiu din ciclul de producție, în care se efectuează controlul și verificările lucrărilor de construcție-montaj.
- 2.1.15. **Plan de control al calității** – documentul care enumără și descrie tot controlul de calitate, verificări și încercări necesare pe parcursul procesului tehnologic.
- 2.1.16. **Unitate beneficiară de investiții** – unitate-proprietar a obiectului.
- 2.1.17. **Unitate de construcții-montaj sau de producere** - unitate care execută lucrările de construcții sau de producere.
- 2.1.18. **Unitate-furnizor** – unitate care livrează produse sau servicii în concordanță cu documentele de proiectare.
- 2.1.19. **Validarea înregistrărilor** – ștampilarea, semnarea și datarea documentelor de către persoane autorizate.
- 2.1.20. **Verificarea** – activitatea de analizare, inspectare, testare, control sau alt mod de determinare a calității lucrărilor de construcție-montaj.
- 2.2. **Prescurtări**
- AC - Asigurarea Calității
- ETAC - Examinarea Tehnică de Asigurare a Calității
- ISC - Inspecția de Stat în Construcții
- MAC - Manualul de Asigurare a Calității
- PAC - Program de Asigurare a Calității

Întocmit	Baxanean A.	05.12.13		Actualizare	Ex.
Verificat	Chiperi A.	18.12.13		Data	Nr.

Emblema (marca firmei)	MANUALUL CALITĂȚII	"MAVITEX-CONS"
Capitolul 2	Definiții și prescurtări	SRL pag. 7

CTC - Control Tehnic de Calitate

DTN - Documentația Tehnică Normativă

Întocmit	Baxanean A.	05.12.13	Actualizare Data	Ex. Nr.
Verificat	Chiperi A.	18.12.13		

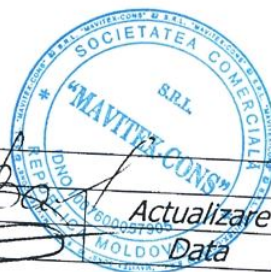

[Handwritten signature]

Emblema (marca firmei)	MANUALUL CALITĂȚII	"MAVITEX-CONS" SRL
Capitolul 3	Activități de conducere a lucrărilor	pag. 8

Capitolul 3 – Activități de conducere a lucrărilor

CUPRINS:

- 3.1. Hotărârea Consiliului de Administrație*
- 3.2. Responsabilitățile conducerii "MAVITEX-CONS" SRL*
- 3.3. Atribuții*
- 3.4. Organizarea "MAVITEX-CONS" SRL*
- 3.5. Pregătirea și calificarea personalului*

Întocmit	Baxanean A.	05.12.13		Actualizare	Ex.
Verificat	Chiperi A.	18.12.13		Data	Nr.

Emblema (marca firmei)	MANUALUL CALITĂȚII	"MAVITEX-CONS" SRL
Capitolul 3	Activități de conducere a lucrărilor	pag. 9

3.1. Hotărârea Consiliului de Administrație

- 3.1.1. Consiliul de Administrație a SRL "MAVITEX-CONS" este condus de directorul întreprinderii și funcționează ca un tot întreg asupra tuturor problemelor importante ale calității, obiectivelor organizatorice, politicii în domeniul calității.
- 3.1.2. Consiliul de administrație a întreprinderii funcționează ca un organ executiv, efectuând identificarea sarcinilor de îmbunătățire a calității lucrărilor, perfecționări noi legate de calitate.
- 3.1.3. Consiliul de administrație hotărăște, că responsabilitatea pentru stabilirea și încadrarea programului de asigurare a calității revine directorul-adjunct "MAVITEX-CONS" SRL.
- 3.1.4. Directorul-adjunct "MAVITEX-CONS" SRL asigură garanția îndeplinirii tuturor cerințelor PAC, verificarea, controlul și examinării tehnice pentru asigurarea calității lucrărilor de construcții.

3.2. Responsabilitățile conducerii "MAVITEX-CONS" SRL

- 3.2.1. Conducerea "MAVITEX-CONS" SRL este responsabilă de introducerea și îndeplinirea Programului de Asigurare a Calității pentru toate lucrările de construcție-montaj.
- 3.2.2. Consiliul de conducere a SRL "MAVITEX-CONS" asigură prin prezentul MAC, că orice activitate desfășurată va fi îndeplinită conform documentației normative și va începe numai după ca PAC va fi stabilit și aprobat.
- 3.2.3. Consiliul de conducere a SRL "MAVITEX-CONS" definește politica în domeniul calității și asigură implementarea acestei politici pe parcursul activității sale în construcție.
- 3.2.4. Obiectivele principale ale întreprinderii este satisfacerea deplină a clienților săi prin aprovizionarea cu produse de calitate stabilă înaltă.

3.3. Atribuții

- 3.3.1. Directorul "MAVITEX-CONS" SRL:
- răspunde de obținerea autorizației în construcție pentru "MAVITEX-CONS" SRL în conformitate cu prevederile în vigoare.



Întocmit	Baxanean A.	05.12.13		Actualizare	Ex.
Verificat	Chiperi A.	18.12.13		Data	Nr.

Emblema (marca firmei)	MANUALUL CALITĂȚII	"MAVITEX-CONS" SRL
Capitolul 3	Activități de conducere a lucrărilor	pag. 10

- aprobă procurarea materialelor de construcții pentru "MAVITEX-CONS" SRL doar de la furnizorii autorizați.
- duce responsabilitate de activitatea compartimentului asigurarea calității;
- aprobă fișele personalului de conducere subordonat;
- răspunde de nivelul de instruire și calificare a personalului "MAVITEX-CONS" SRL;
- răspunde de elaborarea și desfășurarea PAC;
- semnează MAC, planul anual și rapoartele de examinare tehnică în asigurarea calității producției;
- răspunde de încadrarea PAC în cadrul compartimentului șantier;
- aprobă începerea lucrărilor de construcție-montaj;
- dispune oprirea lucrărilor în cazul nerespectării PAC;
- răspunde de efectuarea controlului tehnic de calitate a lucrărilor de construcție-montaj conform documentației normative și proiect.
- formează politica în domeniul Asigurării calității.
- emite ordine, dispoziții obligatorii pentru toate structurile și efectivul întreprinderii.

3.3.2. Diriginte de șantier :

- raportează directorului și este responsabil pentru introducerea PAC în cadrul șantierului;
- răspunde de întocmirea și realizarea programului de instruire periodică a personalului din cadrul șantierului.
- răspunde de calitatea lucrărilor executate;
- răspunde de asigurarea tuturor condițiilor necesare pentru începerea lucrărilor de construcție-montaj conform documentației, normelor în vigoare și PAC;
- este responsabil pentru utilizarea în activitatea șantierului doar a aparatului de măsură și control verificate metrologic;
- răspunde de folosirea în lucrări doar a materialelor ce corespund cerințelor de standard;
- răspunde de organizarea și execuția acțiunilor corective a lucrărilor de construcție-montaj;
- este subordonat și raportează directorului de evidența și întocmirea planului de control-calitate, verificări și încercări;
- efectuarea controlului tehnic de calitate în toate fazele de execuție a lucrărilor de construcție-montaj;
- dispune oprirea lucrărilor de construcție-montaj când se constată abateri de la cerințele de calitate informând directorul;
- răspunde de întocmirea și realizarea programelor de instruire pentru personalul subordonat.

3.3.3. Șef de echipă (maistru) :

- asigură ca toate produsele/serviciile aprovizionate să corespundă cerințelor Legii calității în construcții;

Întocmit	Baxanean A.	05.12.13	Actualizare Data	Ex. Nr.
Verificat	Chiperi A.	18.12.13		



[Handwritten signature]

Emblema (marca firmei)	MANUALUL CALITĂȚII	"MAVITEX-CONS" SRL
Capitolul 3	Activități de conducere a lucrărilor	pag. 11

- răspunde de modul de depozitare și conservare a materialelor, produselor aprovizionate în conformitate cu standardele și instrucțiunile aplicabile.
- asigură realizarea programelor de pregătire a personalului în cadrul compartimentelor subordonate.
- aprobă procedurile/instrucțiunile de lucru din cadrul compartimentelor subordonate.
- este subordonat și raportează directorului "MAVITEX-CONS" SRL și are responsabilitatea introducerii PAC în cadrul compartimentelor subordonate.

3.3.4. Contabilul-șef, normare și salarizare :

- se subordonează directorului "MAVITEX-CONS" SRL;
- elaborează fișelor personalului de subordonare;
- asigură specializarea și instruirea personalului implicat în activități pentru realizarea lucrărilor;
- evidența și efectuarea salarizării personalului "MAVITEX-CONS" SRL pe perioada activității.
- evidența financiară a cheltuielilor sistemului de asigurare a calității.

3.4. **Organizarea "MAVITEX-CONS" SRL**

- 3.4.1. Responsabilitatea principală pentru asigurarea calității lucrărilor în construcție revine Consiliului de Conducere, sub controlul direct al directorului "MAVITEX-CONS" SRL.
- 3.4.2. Consiliul de conducere a calității cuprinde reprezentanți din toate compartimentele operaționale și urmărește implementarea politicii în domeniul calității în întreaga organizație.
- 3.4.3. Fiecare angajat al "MAVITEX-CONS" SRL asigură urmărirea supravegherea și auditul lucrărilor în construcție, asigură la moment informațiile pentru compartimentul de asigurare a calității.
- 3.4.4. Structura organizatorică "MAVITEX-CONS" SRL este prezentată în Anexa nr.1.
- 3.4.5. Schema de relații cu beneficiarul, furnizorii și organele superioare este prezentată în Anexa nr.2.
- 3.4.6. Schema compartimentului de asigurare a calității este prezentată în Anexa nr.3.



Întocmit	Baxanean A.	05.12.13	Actualizare	Ex.
Verificat	Chiperi A.	18.12.13		

Emblema (marca firmei)	MANUALUL CALITĂȚII	"MAVITEX-CONS" SRL"
Capitolul 3	Activități de conducere a lucrărilor	pag. 12

3.5. Pregătirea și calificarea personalului

- 3.5.1. În sistemul propriu de conducere și asigurare a calității "MAVITEX-CONS" SRL încadrează un număr de lucrători cu funcții în dependență de lucrări și condiții concrete.
- 3.5.2. Conducerea "MAVITEX-CONS" SRL asigură personal calificat instruit și competent pentru aplicarea prevederilor PAC.
- 3.5.3. Conducerea "MAVITEX-CONS" SRL verifică și aprobă programul de instruire și pregătire a personalului, asigură obținerea nivelului necesar pentru efectuarea lucrărilor în regim de asigurare a calității.
- 3.5.4. Personalul responsabil de asigurarea calității este încadrat în lucrări de construcție-montaj în urma instruirii și testării privind cunoașterea PAC.
- 3.5.5. Instruirea are loc periodic pe parcursul activității "MAVITEX-CONS" SRL în baza programului de instruire, elaborat și aprobat de responsabilul asigurării calității.
- 3.5.6. Tabelul personalului "MAVITEX-CONS" SRL este prezentat în Anexa nr.4.



Întocmit	Baxanean A.	05.12.13	Actualizare Data	Ex. Nr.
Verificat	Chiperi A.	18.12.13		

Emblema (marca firmei)	MANUALUL CALITĂȚII	"MAVITEX-CONS" SRL
Capitolul 4	Activități de execuție	pag. 13

Capitolul 4 – Activități de execuție

CUPRINS:

- 4.1. *Condiții prealabile*
- 4.2. *Planificarea*
- 4.3. *Proceduri și instrucțiuni*
- 4.4. *Identificarea*
- 4.5. *Aprovizionarea cu materiale*
- 4.6. *Întrarea și depozitarea materialelor*



Întocmit	Baxanean A.	05.12.13	Actualizare Data	Ex. Nr.
Verificat	Chiperi A.	18.12.13		

Emblema (marca firmei)	MANUALUL CALITĂȚII	"MAVITEX-CONS" SRL
Capitolul 4	Activități de execuție	pag. 14

4.1. Condiții prealabile

4.1.1. Toate activitățile de execuție efectuate de SRL "MAVITEX-CONS" se desfășoară planificat pe bază de proceduri scrise cu stabilirea obligațiilor respective, modului de confirmare, documentare și control prin PAC.

4.1.2. Activitatea SRL "MAVITEX-CONS" începe cu îndeplinirea următoarelor acțiuni premergătoare:

- materialele și produsele utilizate sînt procurate în baza prevederilor de proiect, însoțite de documente necesare pentru adevărarea calității lor.
- materialele și produsele utilizate sînt verificate, acceptate și exploatate.
- cerințele de execuție de proiecte sînt incluse în instrucțiuni și proceduri de lucru.
- documentația tehnică normativă este actuală și disponibilă la locul de execuție.
- planul și procedurile de control sînt elaborate, avizate și aduse la cunoștință personalului subordonat.
- neconformitățile din etapele anterioare sînt înlăturate;
- aprobarea începerii lucrărilor de construcție-montaj.

4.2. Planificarea

4.2.1. Funcția de planificare a lucrărilor de construcție-montaj este realizată de directorul SRL "MAVITEX-CONS".

4.2.2. Directorul-adjunct planifică aprovizionarea SRL "MAVITEX-CONS".

4.2.3. Directorul adjunct planifică și asigură controlul, verificări și încercări, conform PAC.

4.2.4. Sarcinile planificării lucrărilor de construcție-montaj:

- elaborarea și efectuarea noilor tipuri, moduri de producție pentru obținerea unei calități mai înalte.
- îmbunătățirea indicilor calității și cantității producției lansate.

4.2.5. Planificarea controlului, încercărilor și verificărilor se face în concordanță cu rezultatele prezente a calității producției.

4.2.6. Planificarea aprovizionării cu materiale de construcții are loc sistematic, anual în acord cu furnizării.



Întocmit	Baxanean A.	05.12.13		Actualizare Data	Ex. Nr.
Verificat	Chiperi A.	18.12.13			

Emblema (marca firmei)	MANUALUL CALITĂȚII	"MAVITEX-CONS" SRL
Capitolul 4	Activități de execuție	pag. 15

4.3. Proceduri și instrucțiuni

- 4.3.1. Activitățile desfășurate de SRL "MAVITEX-CONS" se execută pe bază de proceduri/instrucțiuni, standarde conform Legii calității în construcții. Lista BNT este prezentată în Anexa nr.5.
- 4.3.2. Procedurile/instrucțiunile conțin: scop, domeniu, responsabilități condiții prealabile, cerințe de execuție, documente de referință, formularea și înregistrări.
- 4.3.3. Instrucțiunile de lucru ale SRL "MAVITEX-CONS" detaliază și descrie corect, conform cerințelor documentației normative-tehnice, procesului tehnologic, modului de desfășurare a lucrărilor de construcții și nivelul calității cerute.
- 4.3.4. Instrucțiunile de lucru ale SRL "MAVITEX-CONS" sînt documentate importante în îndeplinirea lucrărilor de construcții-montaj și se întocmesc în baza documentației normative-tehnice.

4.4. Identificarea

- 4.4.1. Activitatea de indentificare a materialelor, produselor începînd de la comandă, fabricare, recepție, exploatare și predare beneficiarului, precum și păstrarea identificării lor conform documentației de proiect și înregistrărilor de calitate se face organizat și stabil de către SRL "MAVITEX-CONS" în baza prevederilor PAC.

4.5. Aprovizionarea cu materiale

- 4.5.1. Aprovizionarea cu materiale de construcție SRL "MAVITEX-CONS" se efectuează de la furnizori prin contracte anuale coordonate cu programa de lucrări construcție-montaj.
- 4.5.2. Aprovizionarea se face planificat în corelația cu graficul lucrărilor de construcție-montaj.
- 4.5.3. La aprovizionarea SRL "MAVITEX-CONS" cu materiale de construcție se duce cont de:

- sînt încheiate contracte de aprovizionare doar cu furnizori autorizați;
- recepționarea și confirmarea calității produselor/materialelor primite.
- documentarea activității de aprovizionare.
- contractele se încheie doar după confirmarea calității produselor prin încercări de laborator înregistrate documentar.
- ținerea sub control a produselor, primite depozitate, livrate la locul lucru;
- disponibilitatea mașinilor, utilajelor de lucru calificate la nivelul tehnic cerut;
- valabilitatea comercială și financiară a furnizorilor;
- eficacitatea sistemului de asigurare a calității a furnizorilor;
- capacitatea furnizorilor de a respecta stabilit pentru livrări;

Întocmit	Baxanean A.	05.12.13		Actualizare	Ex. Nr.
Verificat	Chiperi A.	18.12.13		Data	

Emblema (marca firmei)	MANUALUL CALITĂȚII	"MAVITEX-CONS"
Capitolul 4	Activități de execuție	SRL
		pag. 16

- identificarea cu precizie a tipului și clasei produsului;
- instrucțiuni de inspecție;
- standardul calității produsului aprovizionat.

4.5.4. SRL "MAVITEX-CONS" în baza Legii calității în vigoare va utiliza doar produse certificate sau însoțite cu pașapoarte de calitate.

4.5.5. Abaterile, de la cerințele de standard și proiect, depistate în timpul controlului de recepție a produselor, se vor constata prin raport de dirigintele de șantier.



Întocmit	Baxanean A.	05.12.13	Actualizare	Ex.
Verificat	Chiperi A.	18.12.13		

Emblema (marca firmei)	MANUALUL CALITĂȚII Activități de execuție	"MAVITEX-CONS" SRL
Capitolul 4		pag. 17

4.6. Intrarea și depozitarea materialelor

- 4.6.1. Primirea (intrarea), depozitarea și păstrarea produselor procurate de SRL "MAVITEX-CONS" se efectuează în conformitate cu cerințele de standard și Legii calității în construcții.
- 4.6.2. Organizarea depozitării se realizează de directorul-adjunct al SRL "MAVITEX-CONS", conform cerințelor de separare, transportare, întocmirea documentației și anunțarea în termen în scris furnizorului despre produsele necalitative.
- 4.6.3. Schema de control a primirii și păstrării materialelor de construcții aprovizionate este prezentată în Anexa nr.6
- 4.6.4. La șantier, șeful de echipa (mastru), va prelua lucrările de control a produselor primite, conform schemelor de control, raportând dirigintelui de șantier de neconformitățile apărute la intrarea și depozitarea materialelor.
- 4.6.5. Instrucțiunile, condițiile de depozitare pentru materialele recepționate, semifabricate și produse finite, sînt vizibil afișate în zonele de depozitare ale SRL "MAVITEX-CONS".
- 4.6.5. Periodic conform planului de control, se efectuează o inspecție a produselor depozitate cu scopul de a exclude termenul de expirare, afectarea articolelor păstrate, factori de contaminare și altele.



Întocmit	Baxanean A.	05.12.13		Actualizare	Ex.
Verificat	Chiperi A.	18.12.13		Data	Nr.

Emblema (marca firmei)	MANUALUL CALITĂȚII	"MAVITEX-CONS" SRL
Capitolul 5	Activități de confirmare	pag. 18

Capitolul 5 – Activități de confirmare

CUPRINS:

- 5.1. Plan de control calitate, verificări și încercări*
- 5.2. Organizarea controlului de calitate, verificări și încercări*
- 5.3. Controlul de calitate*
- 5.4. Mijloace de măsurare și încercare*



Întocmit	Baxanean A.	05.12.13	Actualizare Data	Ex. Nr.
Verificat	Chiperi A.	18.12.13		

Emblema (marca firmei)	MANUALUL CALITĂȚII	"MAVITEX-CONS" SRL
Capitolul 5	Activități de confirmare	pag. 19

5.1. Plan de control calitate, verificări și încercări

- 5.1.4. Planul de control al calității, verificări și încercări sînt documentele și cerințele de bază pentru confirmarea și îndeplinirea PAC pe parcursul lucrărilor de construcție-montaj.
- 5.1.2. Planul de control este întocmit de dirigințele de șantier în confirmate cu documentația tehnică-normativă (Anexa nr.5) și aprobate de directorul "MAVITEX-CONS" SRL.
- 5.1.3. Lucrările de construcție-montaj a "MAVITEX-CONS" SRL se desfășurează în corelație cu planul de control a calității și respectarea cerințelor prevăzute în documentele tehnic-normative.
- 5.1.4. În planul de control a calității sînt indicate persoanele responsabile de efectuarea lucrărilor de construcție-montaj.
- 5.1.5. Planul de control calitate, verificări și încercări "MAVITEX-CONS" SRL definește:
- obiectivele calității ce trebuie atinse;
 - alocarea responsabilităților pe tot parcursul lucrărilor;
 - procedurile specifice, metodele și instrucțiunile de lucru aplicabile.
 - încercări, verificări, examinări și programe de audit.
- 5.1.6. Planul de control "MAVITEX-CONS" SRL prezintă o derulare a principalelor operații și activități de verificare, începînd cu intrarea materialelor, pînă la instalarea, desăvîrșirea lucrărilor construcții-montaj.

5.2. Organizarea controlului de calitate, verificări și încercări

- 5.2.1. "MAVITEX-CONS" SRL organizează controlul de calitate, verificări și încercări cu scopul de a menține nivelul stabil al calității lucrărilor de construcții-montaj în conformitate cu cerințele de standard proiect și contractual.
- 5.2.2. Pentru îndeplinirea controlului de calitate, verificări și încercări "MAVITEX-CONS" SRL elaborează documentația:
- documentația tehnologică;
 - documentația normativă;
 - documentația contractuală
- 5.2.3. Condițiile necesare pentru îndeplinirea controlului, corespund celor indicate în documentația normativă pentru lucrările efectuate.
- 5.2.4. Organizarea controlului de calitate, verificări și încercări, în activitățile "MAVITEX-CONS" SRL:
- 1. Lucrările de teren:
 - caracteristicile fizico-mecanice de teren (conform Anexei nr.7);
 - selectarea probelor de pămînt, îndreptarea lor la laboratorul acreditat pentru încercări (însotite de actul de prelevare);
 - lucrările de amenajare a teritoriului conform cerințelor de proiect și standard SNiP III-10-75;

Întocmit	Baxanean A.	05.12.13		Actualizare	Ex.
Verificat	Chiperi A.	18.12.13		Data	Nr.

Emblema (marca firmei)	MANUALUL CALITĂȚII	"MAVITEX-CONS" SRL
Capitolul 5	Activități de confirmare	pag. 20

- sistematizarea verticală a terenului în conformitate cu cerințele de proiect și standard;
- înregistrarea tuturor materialelor de construcții primite la șantier în documentația specială conform cerințelor de standard;
- înregistrarea și evidența actelor de prelevare a probelor.
- 2. Executarea construcțiilor (conform SNIP 3.01.01-85; SNIP 3.04.01-87):
 - intrarea și păstrarea materialelor pentru zidire (Anexa nr.6);
 - calitatea mortarului folosit la zidirea construcțiilor;
 - mobilitatea mortarului;
 - grosimea mortarului în rost;
 - păstrarea verticală și orizontală a rîndurilor zidite;
 - construcția corectă a rostului de tasare și de formare;
 - rezemarea corectă a buiandrugului prefabricat;
 - aranjarea corectă a canalelor de ventilare;
 - fasonarea corectă;
 - corespunderea zidirii cerințelor de proiect;
 - îndeplinirea manifestărilor antiseismice;
 - lucrările de zidărie;
 - calitatea construcțiilor din lemn conform SN II-25-80.
- 3. Lucrări de proiecție a construcțiilor și utilajelor:
 - construcția învelișurilor din rulou;
 - păstrarea stratului de apărare a betonului;
 - mărimea și cantitatea afluxului părții frontale a panoului de acoperiș;
 - calitatea îmbinărilor sudate, învelișurilor anticorozive;
 - calitatea termoizolației panourilor de acoperiș;
 - calitatea sudării golurilor armate;
 - calitatea lucrărilor de termoizolare;
 - corespunderea înclinării învelișului cerințelor de proiect;
 - calitatea bitumului cerințelor de standard;
 - controlul stării suprafeței construcțiilor hidroizolate, înaintea începerii lucrărilor hidroizolate în conformitate cu cerințele de standard;
 - controlul grundirii cu bitum a învelișului;
 - calitatea lucrărilor anticorozive a construcțiilor.
- 4. Lucrări de finisare a construcțiilor:
 - calitatea materialelor folosite pentru finisare;
 - calitatea mortarului, gipsului, pastei de var (prevelarea probelor pentru încercările de laborator, însoțite cu acte de prevelare);
 - calitatea lucrărilor de zugrăvire în corespundere cu instrucțiunile și cerințele de proiect;
 - calitatea lucrărilor de căptușeală;
 - corespunderea cerințelor de proiect și standard a materialelor de construcție pentru rodea;
 - respectarea regimului tehnologic în construcția podelelor;

Întocmit	Baxanean A.	05.12.13		Actualizare	Ex.
Verificat	Chiperi A.	18.12.13		Data	Nr.

Emblema (marca firmei)	MANUALUL CALITĂȚII	"MAVITEX-CONS" SRL
Capitolul 5	Activități de confirmare	pag. 21

- corespunderea cerințelor de proiect și standard a elementelor constructive pentru podea;
- calitatea elementelor de tîmplărie conform cerințelor de proiect și datelor de pașaport;
- calitatea montării elementelor de tîmplărie;
- calitatea lucrărilor de montare a geamurilor.

5.3 Controlul de calitate

5.3.1. Controlul de calitate, verificări și încercări conține cerințe pentru identificarea documentelor, caracteristicilor, criteriilor de acceptare, persoanele care efectuează controlul.

5.3.2. Controlul de calitate, verificări și încercări este executat și consemnat în corelație cu cerințele redade de control al calității întocmit pentru activitățile "MAVITEX-CONS" SRL.

5.3.3. Sarcinile principale ale subdiviziunii controlul de calitate, verificări și încercări prezintă:

- control selectat a calității lucrărilor de construcție-montaj, în corespundere cu cerințele de standard;
- control selectat de primire și păstrare a materialelor conform schemei din Anexa nr.6;
- controlul corespunderii materialelor de construcție cu condițiile de standard, pașapoartelor tehnice, certificatelor.
- în caz de necorespondere se selecționează o probă și se transmite în laboratorul acreditat;
- controlul respectării regulilor de transportare, descărcare și păstrare a materialelor;
- controlul respectării regimului lucrărilor de construcții-montaj;
- controlul mijloacelor de măsurare.

5.3.4. analiza cauzelor apariției defectelor în procesul lucrărilor în construcții. Controlul de calitate este condiționat de regulile, metodele și mijloacele prevăzute în PAC a lucrărilor de construcție-montaj:

- reguli: regulamente, grafice, scheme ș.a.;
- metode: tehnologia (diferite moduri, operațiuni ș.a.), volum și exactitate;
- mijloace: utilaj, aparataj de măsurare, instrumente.

5.4. Mijloacele de măsurare și încercare.

5.4.1. Toate mijloacele de măsurare și încercare folosite în activitățile organizației SRL "MAVITEX-CONS" sînt supuse etalonărilor/verificărilor metrologice conform prevederilor legale.

5.4.2. Mijloacele de măsurare și încercare sînt identificate fizic prin marcaje sau etichete și în documente pentru a se cunoaște permanent starea lor de etalonare sau verificare.

5.4.3. În urma verificărilor și etalonărilor metrologice se emit înregistrări de calitate, conform procedurilor de lucru specifice.

Întocmit	Baxanean A.	05.12.13	Actualizare Data	Ex. Nr.
Verificat	Chiperi A.	18.12.13		



Emblema (marca firmei)	MANUALUL CALITĂȚII	"MAVITEX-CONS" SRL
Capitolul 5	Activități de confirmare	pag. 22

5.4.4. Atunci cînd un aparat de măsurare sau încercare este găsit decalibrat personalul responsabil va evalua și concluziona în scris, valabilitatea rezultatelor inspecțiilor și încercărilor anterioare. În urma evaluărilor se decide oportunitatea repetării verificărilor a căror rezultate sînt incerte.



Întocmit	Baxanean A.	05.12.13	Actualizare Data	Ex. Nr.
Verificat	Chiperi A.	18.12.13		

Emblema (marca firmei)	MANUALUL CALITĂȚII Examinări ETAC	"MAVITEX-CONS" SRL
Capitolul 6		pag. 23

Capitolul 6. Examinări ETAC

CUPRINS:

6.1. *Planificarea ETAC*

6.2. *Sistemul de ETAC*



Întocmit	Baxanean A.	05.12.13	Actualizare Data	Ex. Nr.
Verificat	Chiperi A.	18.12.13		

Emblema (marca firmei) Capitolul 6	MANUALUL CALITĂȚII Examinări ETAC	"MAVITEX-CONS" SRL pag. 24
--	--------------------------------------	----------------------------------

6.1. Planificarea ETAC

- 6.1.1. Organizația SRL "MAVITEX-CONS" prin compartimentul AQ aplică un sistem planificat și documentat de examinări tehnice de asigurare a calității pentru evaluarea implementării și eficienței PAC propriu și PAC furnizori.
- 6.1.2. ETAC-urile interne și externe se desfășoară pe baza planurilor anuale elaborate de compartimentul AQ, acceptate de directorul organizației SRL "MAVITEX-CONS" și beneficiar.
- 6.1.3. Planurile de ETAC se întocmesc astfel încât să acopere toate elementele aplicabile ale PAC.
- 6.1.4. În realizarea planului de ETAC se utilizează următoarele tipuri de examinări:
- ETAC pe organizare/funcționare;
 - ETAC pe sistem;
 - ETAC în proces.

6.2. Sistemul de examinări ETAC

- 6.2.1. Organizația SRL "MAVITEX-CONS" prin compartimentul AQ efectuează:
- ETAC-uri interne la șantiere care desfășoară activități în regim de asigurare a calității pentru evaluarea eficienței și stadiului implementării PAC;
 - ETAC-uri externe la furnizori de produse/servicii pentru
 - a) evaluarea capacității acestora înainte de încheierea contractelor;
 - b) evaluarea stadiului implementării și eficienței propriului lor PAC.
- 6.2.2. Personalul care desfășoară ETAC-uri este calificat și instruit și nu este responsabil cu execuția sau verificarea activităților examinate.
- 6.2.3. Efectuarea examinărilor tehnice și inspecțiilor de asigurare a calității se face în concordanță cu FCC-urile întocmite în baza procedurilor aplicabile activităților care se examinează.
- 6.2.4. Raportarea rezultatelor examinărilor și a inspecțiilor se face în "Raportul de ETAC" și "Raportul de inspecție". Deficiențele constatate se descriu în rapoarte suficient de detaliat pentru organizația controlată să poată propune și implementa acțiunile corective. Rapoartele se transmit organizației controlate, directorului societății, beneficiarului și la organizația SRL "MAVITEX-CONS".
- 6.2.5. Organizația controlată întocmește un program de acțiuni corective și comunică data la care este finalizată implementarea acțiunilor corective.

Întocmit	Baxanean A.	05.12.13	Actualizare Data	Ex. Nr.
Verificat	Chiperi A.	18.12.13		



Emblema (marca firmei)	MANUALUL CALITĂȚII	"MAVITEX-CONS" SRL
Capitolul 6	Examinări ETAC	pag. 25

- 6.2.6. În urma analizelor efectuate de inginerii AQ și din observațiile rezultate din activitatea de ETAC din care rezultă incertitudini ale implementării PAC, se pot stabili ETAC-uri suplimentare pentru identificarea și corectarea condițiilor contrare calității.
- 6.2.7. Documentele rezultate din ETAC-uri sînt înregistrate nepermanente și care se păstrează pînă la intrarea în exploatare.



Întocmit	Baxanean A.	05.12.13	Actualizare Data	Ex. Nr.
Verificat	Chiperi A.	18.12.13		

Emblema (marca firmei)	MANUALUL CALITĂȚII	"MAVITEX-CONS" SRL
Capitolul 7	Activități corective	pag. 26

Capitolul 7 – Activități corective

CUPRINS:

7.1. Neconformități

7.2. Acțiuni corective



Întocmit	Baxanean A.	05.12.13	Actualizare Data	Ex. Nr.
Verificat	Chiperi A.	18.12.13		

Emblema (marca firmei)	MANUALUL CALITĂȚII	"MAVITEX-CONS" SRL
Capitolul 7	Activități corective	pag. 27

- 7.1. Neconformități**
- 7.1.1. În timpul efectuării lucrărilor de construcții-montaj, pot apărea diferite neconformități reglementate la elaborarea documentației normative, în deosebi, la definitizarea metodelor de control a producției finite.
- 7.1.2. În dependență de condițiile exploatării, regimul îndeplinirii lucrărilor, indicilor, neconformitățile pot fi divizate (relativ) în critice, semnificative și mai puțin semnificative.
- 7.1.3. Soluționarea la timp a neconformităților permite alegerea corectă a tipului de control a lucrărilor de construcții-montaj, complet sau selectat (important pentru furnizori).
- 7.1.4. Neconformitățile depistate în timpul lucrărilor de construcție-montaj dovedește că cel puțin unul din parametrii calității nu se îndeplinesc sau cel puțin una din cerințele normative se încalcă.
- 7.1.5. Necorespunderea cerințelor tehnice și normative a lucrărilor de construcție-montaj e o încălcare a calității în construcție.
- 7.1.6. Conducerea SRL "MAVITEX-CONS" asigură consemnarea neconformităților în timpul efectuării controlului de calitate, verificărilor și încercărilor și înlăturate la moment.
- 7.1.7. Raportul de depistare a neconformităților menține date precizate detaliate, ce servesc pentru înlăturarea cauzelor și prevenirea repetărilor.
- 7.1.8. SRL "MAVITEX-CONS" asigură reinspectarea lucrărilor de construcție-montaj refăcute în conformitate cu procedurile aplicabile.
- 7.1.9. Neconformitățile se depistează în baza analizei parametrilor de lucrărilor de construcție-montaj, verificărilor de laborator semnalelor de la consumatori.
- 7.1.10. Neconformitățile depistate de compartimentul de asigurare a calității sau de personalul tehnic se înregistrează și se examinează ulterior la consiliul tehnic al întreprinderii, condus de Directorul SRL "MAVITEX-CONS".
- 7.1.11. Depistarea neconformităților la SRL "MAVITEX-CONS" este o procedură documentată, la moment bine organizată pentru prevenirea efectuării unor lucrări neconforme.

Întocmit	Baxanean A.	05.12.13		Actualizare	Ex.
Verificat	Chiperi A.	18.12.13			

Emblema (marca firmei)	MANUALUL CALITĂȚII	"MAVITEX-CONS"
Capitolul 7	Activități corective	SRL
		pag. 28

- 7.2. Acțiuni corective**
- 7.2.1. SRL "MAVITEX-CONS" se obligă să identifice neconformitățile ce pot avea loc în timpul lucrărilor de construcție-montaj, să înregistreze datele, condițiile și cauzele apariției acestor contrare a calității și să inițieze acțiuni corective pentru înlăturarea, prevenirea repetării lor.
- 7.2.2. Acțiunile corective se îndeplinesc de compartimentul asigurării calității la șantierul examinat în baza actului de control întocmit la momentul depistării neconformităților a lucrărilor de construcție-montaj.
- 7.2.3. La constatarea abaterilor serioase a lucrărilor de construcție-montaj de la cerințele documentației tehnice, programul de asigurare a calității persoana responsabilă de controlul tehnic de calitate a SRL "MAVITEX-CONS" emite dispoziții de oprire a lucrărilor.
- 7.2.4. SRL "MAVITEX-CONS", datorită PAC, prin compartimentul ETAC evită abaterile de calitate întâmplătoare sau sistematice a lucrărilor de construcție-montaj în scopul prevenirii neconformităților.
- 7.2.5. Pentru depistarea neconformităților de diferite etape de control sau stadii de exploatare a lucrărilor de construcție-montaj, SRL "MAVITEX-CONS" prin programul de asigurare a calității descrie măsurile și precizează responsabilitățile pentru:
- identificarea condițiilor contrare calității;
 - determinarea cauzelor apariției neconformităților;
 - acțiuni corective pentru prevenirea și înlăturarea neconformităților.
- 7.2.6. La urma identificării neconformităților se întocmesc documente normative interne, se stabilește un regim special de îndeplinire a lucrărilor de construcție-montaj.
- 7.2.7. Aceste corective se introduc în sistemul de asigurare a calității documentat prin ordinul directorului SRL "MAVITEX-CONS".



Întocmit	Baxanean A.	05.12.13	Actualizare	Ex.
Verificat	Chiperi A.	18.12.13		

Emblema (marca firmei)	MANUALUL CALITĂȚII	"MAVITEX-CONS"
Capitolul 8	Documente și înregistrări	SRL
		pag. 29

Capitolul 8 – Documente și înregistrări

CUPRINS:

8.1. Documente

8.2. Înregistrări



[Handwritten signature]

Întocmit	Baxanean A.	05.12.13	<i>[Handwritten signature]</i>	Actualizare	Ex.
Verificat	Chiperi A.	18.12.13			

Emblema (marca firmei)	MANUALUL CALITĂȚII	"MAVITEX-CONS"
Capitolul 8	Documente și înregistrări	SRL
		pag. 31

- înregistrările difuzării MAC;
- modificări de contract și proiect survenite în timpul lucrărilor de construcții;
- înregistrările controlului materialelor aprovizionate, păstrarea lor;
- lista materialelor și semifabricate furnizate de clienți;
- înregistrările auditului intern și extern;



Întocmit	Baxanean A.	05.12.13	<i>[Signature]</i>	Actualizare	Ex.
Verificat	Chiperi A.	18.12.13			

Emblema (marca firmei)	MANUALUL CALITĂȚII	"MAVITEX-CONS" SRL
Capitolul 9	Genurile de activitate	pag. 32

Capitolul 9 – Genurile de activitate

CUPRINS:

1. *Terasamente și lucrări de teren*
2. *Executarea construcțiilor*
3. *Lucrări de protecție a construcțiilor și utilajelor*
4. *Lucrări de finisare a construcțiilor*
5. *Instalații și rețele interioare*
6. *Instalații și rețele exterioare*
7. *Montarea utilajelor și instalațiilor tehnologice*



Întocmit	Baxanean A.	05.12.13	<i>[Signature]</i>	Actualizare	Ex.
Verificat	Chiperi A.	18.12.13	<i>[Signature]</i>	Data	Nr.

Emblema (marca firmei)	MANUALUL CALITĂȚII	"MAVITEX-CONS" SRL
Capitolul 9	Genurile de activitate	pag. 33

**Lista
genurilor de activitate solicitate de SRL "MAVITEX-CONS"**

- 1. Terasamente și lucrări de teren.**
 - 1.1. Lucrări de terasiere.
 - 1.2. Consolidarea și compactarea terenurilor.
 - 1.3. Lucrări de drenaj.

- 2. Executarea construcțiilor.**
 - 2.1. Fundații din piloți.
 - 2.2. Construcții din zidărie cu înălțimea limitată la două nivele.
 - 2.3. Construcții din zidărie cu înălțimea peste două nivele.
 - 2.4. Clădiri și edificii cu înălțimea limitată la două nivele din elemente prefabricate din beton și beton armat.
 - 2.6. Clădiri și edificii din beton armat prefabricat-monolit.
 - 2.7. Clădiri și edificii din cadre monolit și prefabricate.
 - 2.8. Clădiri din beton armat monolit.
 - 2.9. Lucrări de amenajare a teritoriului.
 - 2.16. Construcții metalice portante la obiective cu un singur nivel.
 - 2.17. Construcții metalice portante la obiective cu mai multe nivele.
 - 2.19. Galerii și estacade metalice.
 - 2.20. Construcții metalice tip turn și catarg.
 - 2.22. Buncăre și silozuri metalice.
 - 2.23. Rezervoare metalice cu volumul sub 60 m3.
 - 2.25. Construcții din lemn.
 - 2.26. Consolidarea structurilor portante.
 - 2.27. Produse și elemente din aluminiu și policlorură de vinil.

- 3. Lucrări de protecție a construcțiilor și utilajelor.**
 - 3.1. Învelitori și șarpante
 - 3.2. Izolații hidrofugi
 - 3.3. Izolații termice.

- 4. Lucrări de finisare a construcțiilor.**
 - 4.1. Tencuieli, placaie exterioare și interioare, zugrăveli.
 - 4.2. Pardosele.
 - 4.3. Elemente de tâmplărie
 - 4.4. Profiluri și ornamente decorative



Întocmit	Baxanean A.	05.12.13	Actualizare Data	Ex. Nr.
Verificat	Chiperi A.	18.12.13		

Emblema (marca firmei)	MANUALUL CALITĂȚII	"MAVITEX-CONS" SRL
Capitolul 9	Genurile de activitate	pag. 34

5. Instalații și rețele interioare.

- 5.1. Instalații și rețele de alimentare cu apă și canalizare.
- 5.2. Instalații și rețele termice.

6. Instalații și rețele exterioare.

- 6.1. Instalații și rețele de alimentare cu apă.
- 6.2. Instalații și rețele termice.

7. Montarea utilajelor și instalațiilor tehnologice.

- 7.1. Contoare de apă.
- 7.2. Contoare de energie termică.
- 7.5. Centrale termice echipate cu cazane de apă caldă cu temperatura sub 115⁰C și cazane de abur cu presiunea sub 0,07 MPa.
- 7.16. Utilaje și instalații la obiective de aprovizionare și epurare a apei.
- 7.17. Utilaje și instalații termoenergetice.



Întocmit	Baxanean A.	05.12.13	<i>[Signature]</i>	Actualizare	Ex.
Verificat	Chiperi A.	18.12.13			

Emblema (marca firmei)	MANUALUL CALITĂȚII	"MAVITEX-CONS" SRL
Capitolul 10	Perfecționarea cadrelor	pag.35

Capitolul 10 – Perfecționarea cadrelor

- 10.1. Persoanele cu funcții de răspundere a SRL "MAVITEX-CONS" sînt atestate de Comisia Republicană de atestare a specialiștilor cu activități în domeniul construcțiilor.
- 10.2. Perfecționarea lucrătorilor se efectuează conform programului de perfecționare aprobat de directorul SRL "MAVITEX-CONS".
- 10.3. Instruirea personalului în baza securității tehnice.
- 10.4. Instruirea profesională a personalului se petrece în fiecare lună cîte 3 ore în dependența de tipul lucrărilor.



Întocmit	Baxanean A.	05.12.13		Actualizare	Ex.
Verificat	Chiperi A.	18.12.13			

Emblema (marca firmei)	MANUALUL CALITĂȚII	"MAVITEX-CONS"
Capitolul 11	Auditul intern	SRL
		pag. 36

Capitolul 11 – Auditul intern

- 11.1. Auditul intern se efectuează în scopul aprecierii și determinării funcționării sistemului de asigurare a calității.
- 11.2. Auditul intern asigură stabilitatea nivelului producției.
- 11.3. Realizarea auditului intern este asigurată de directorul adjunct a SRL "MAVITEX-CONS".
- 11.4. Auditul intern se efectuează o dată pe an, în intermediul lucrărilor de construcție-montaj a întreprinderii.
- 11.5. În baza rezultatelor auditului intern se efectuează înlăturarea neconformităților în baza tehnică normativă , lucrărilor de construcție-montaj.
- 11.6. Rezultatele auditului intern sînt raportate directorului SRL "MAVITEX-CONS".



[Handwritten signature]

Întocmit	Baxanean A.	05.12.13	<i>[Signature]</i>	Actualizare	Ex.
Verificat	Chiperi A.	18.12.13	<i>[Signature]</i>	Data	Nr.

Emblema (marca firmei)	MANUALUL CALITĂȚII	"MAVITEX-CONS" SRL
Capitolul 12	Anexe	pag. 37

Capitolul 12

Anexe



Întocmit	Baxanean A.	05.12.13	Actualizare Data	Ex.
Verificat	Chiperi A.	18.12.13		Nr.

Emblema (marca firmei)	MANUALUL CALITĂȚII	"MAVITEX-CONS" SRL
Capitolul 12	Anexe	pag. 38

Anexa nr.1.

Structura organizatorică a SRL "MAVITEX-CONS"

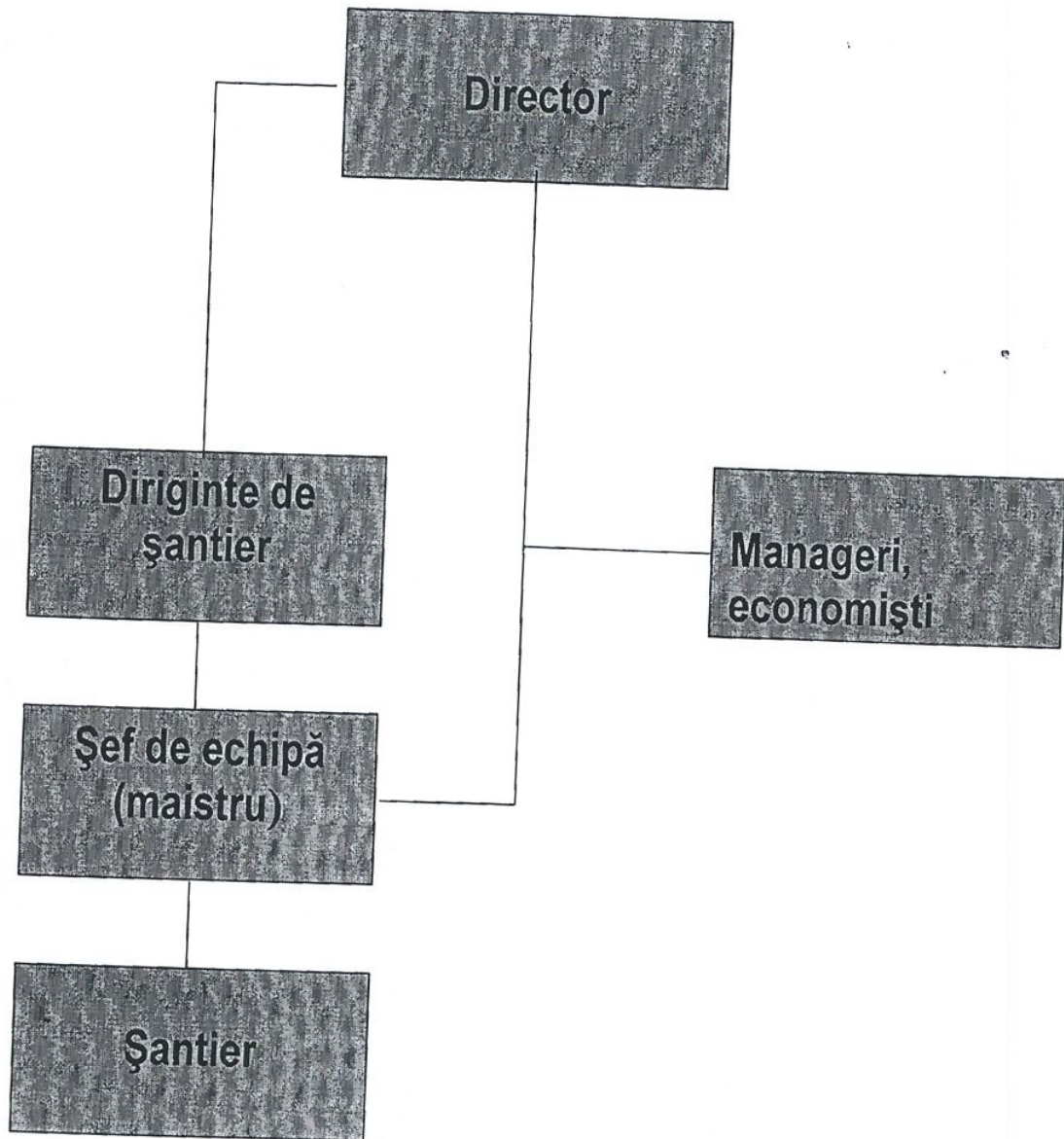

Întocmit	Baxanean A.	05.12.13	Actualizare Data	Ex. Nr.
Verificat	Chiperi A.	18.12.13		

Emblema (marca firmei)	MANUALUL CALITĂȚII	"MAVITEX-CONS" SRL
Capitolul 12	Anexe	pag. 39

Anexa nr.2

Schema de relații a SRL "MAVITEX-CONS"

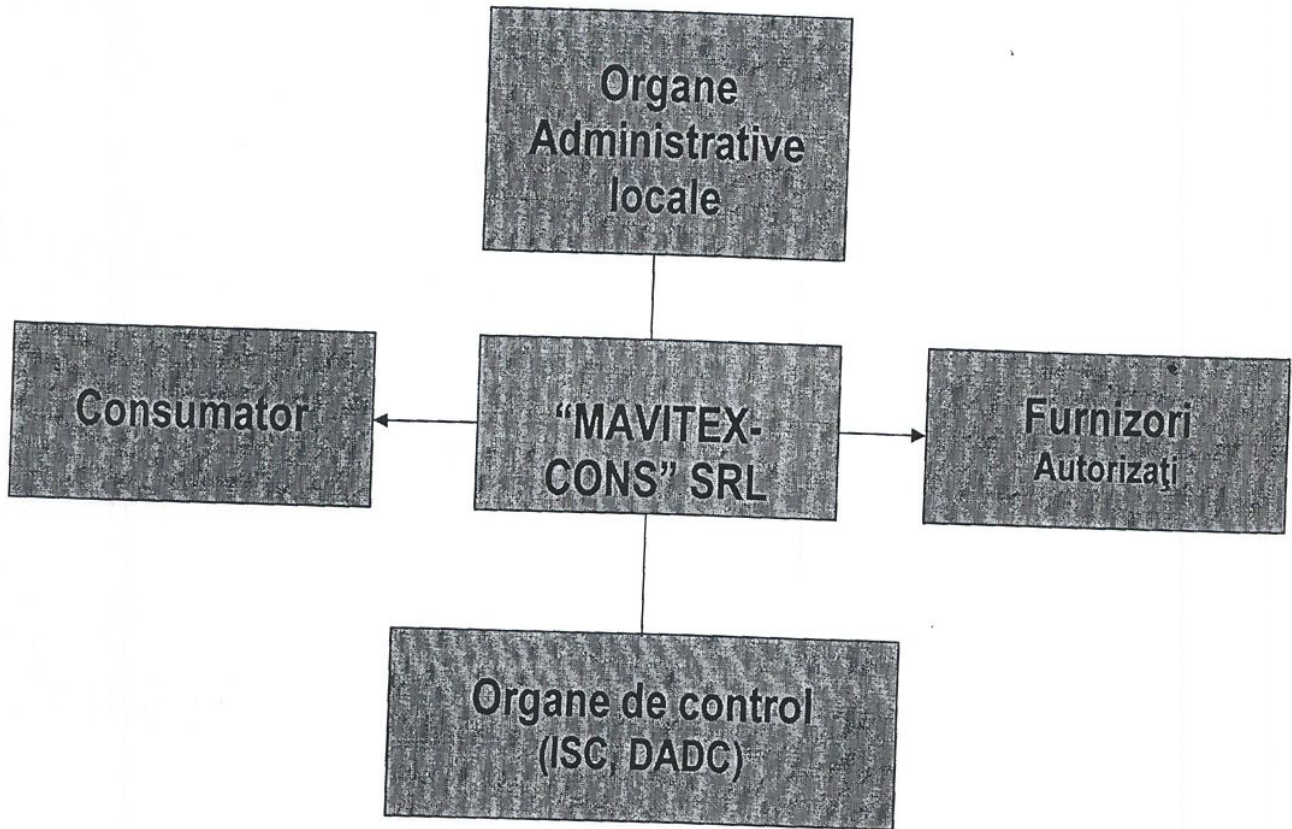

Întocmit	Baxanean A.	05.12.13	Actualizare Data	Ex.
Verificat	Chiperi A.	18.12.13		Nr.

Emblema (marca firmei)	MANUALUL CALITĂȚII	"MAVITEX-CONS" SRL
Capitolul 12	Anexe	pag. 40

Anexa nr.3

Schema organizatorică de asigurare a calității

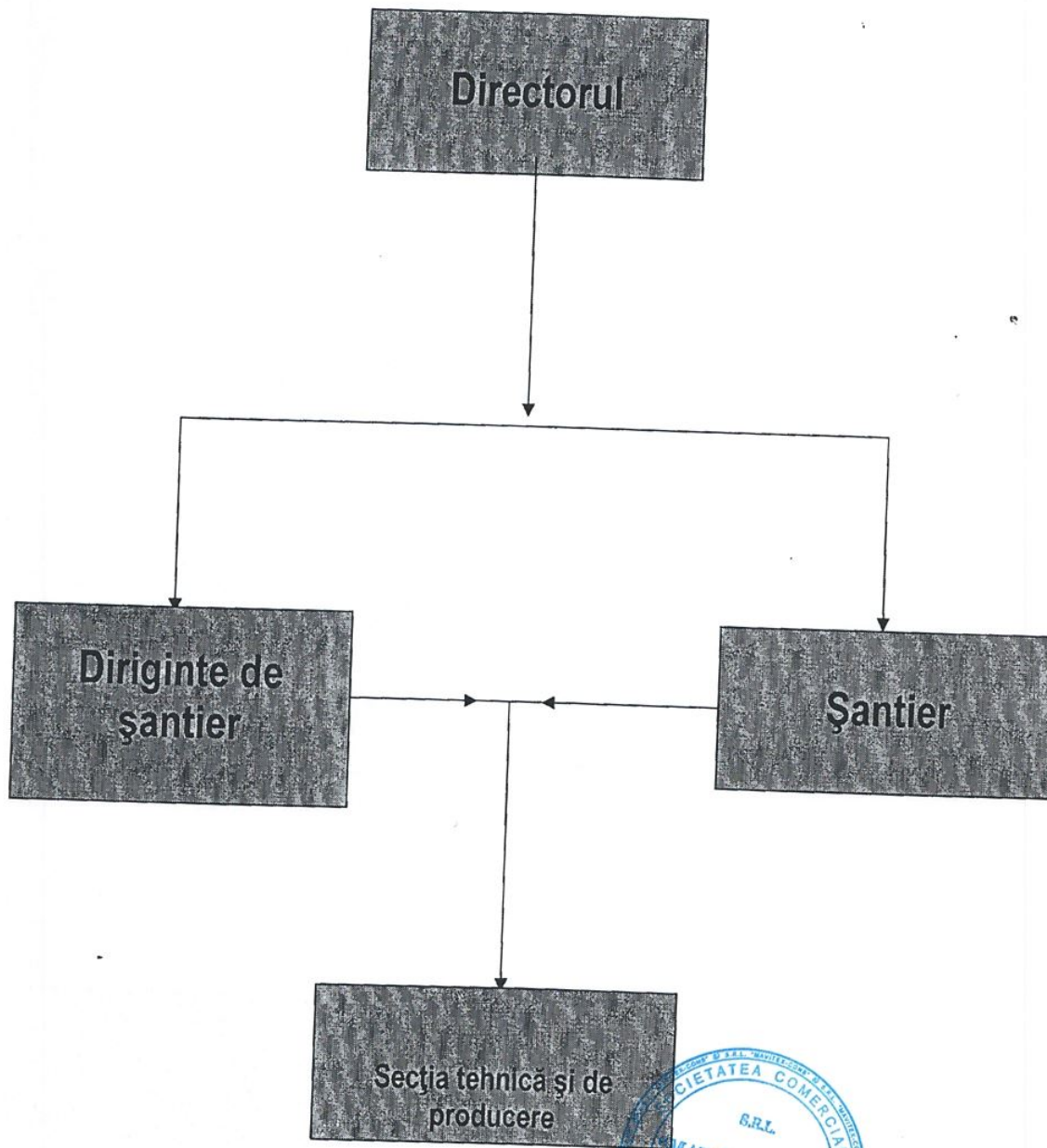

Întocmit	Baxanean A.	05.12.13	<i>[Signature]</i>	Actualizare	Ex.
Verificat	Chiperi A.	18.12.13	<i>[Signature]</i>	Data	Nr.

Emblema (marca firmei)	MANUALUL CALITĂȚII	"MAVITEX-CONS"
Capitolul 12	Anexe	SRL
		pag. 41

Anexa nr.4

Lista personalului scriptic a inginerilor
SRL "MAVITEX-CONS"

Nr. d.o.	Numele, prenumele	Funcția	Specialitatea	Studiile	Vechimea în muncă
1.	Chiperi Maria	Director general	Psiholog	Superioare	21
2.	Chiperi Anatol	Manager	Inginer constructor	Superioare	23
3	Baxanean Andrei	Diriginte de șantier	Inginer constructor	Medii tehnice	24
4.	Leașco Vladimir	Contabil	Contabil audit	Superioare	18
5.	Voluța Gheorghe	Diriginte cu executarea lucrărilor specializate	Inginer-mecanic	Medii tehnice	26



Întocmit	Baxanean A.	05.12.13	Actualizare	Ex. Nr.
Verificat	Chiperi A.	18.12.13		

Emblema (marca firmei)	MANUALUL CALITĂȚII	"MAVITEX-CONS" SRL
Capitolul 12	Anexe	pag. 42

Anexa nr.5

LISTA
documentelor normative SRL "MAVITEX-CONS"

1. SNIP III.4.80 Protecția muncii în construcție
2. SNIP II-25-80 Construcții din lemn
3. SNIP 2.09.04-87 Clădirile administrative și de trai
4. SNIP 3.01.01-85 Structura procesului de producție și de trai
5. SNIP 3.01.04-87 Primirea și exploatarea obiectelor de construcție terminate (condițiile principale)
6. SNIP 3.03.237 Construcțiile importante și parapetele de protecție
7. SNIP III.10.-75 Amenajarea teritoriului
8. SNIP 2.03.13-88 Pardoselele
9. SNIP 3.04.01-87 Acoperiri și finisări de izolație
10. SNIP 3.03.01-87 Construcții portande și de închidere
11. Monitorul construcțiilor
12. SNIP 3.05.01-85 Sistemul tehnico-sanitar interior
13. SNIP 3.05.03-85 Rețele termice
14. SNIP 3.05.04-85 Rețele exterioare, instalarea rețelei de alimentare cu apă, canalizarea.
15. SNIP 3.02.01-87 Construcții terasiere, temelii și fundații
16. SNIP 2.04.14-88 Izolarea termică a utilajului și traseelor de construcție.
17. SNIP 3.04.03-85 Protecția structurii construcțiilor și edificiilor de factorii exteriori.
18. SNIP 3.05.05-84 Utilajul tehnologic. Conducte tehnologice.
19. SNIP 3.05.06-85 Instalațiile electrotehnice.
20. SNIP 3.05.07-85 Sistemul de automatizare.
21. SNIP 2.01.01-84 Construcții din beton și beton armat.
22. SNIP 290-74 Instrucțiuni pentru pregătirea și aplicarea mortarului în construcție.
23. CPE 04.04-2005 "Executarea lucrărilor de izolare, protecție și finisare în construcții".
24. CPE 04.03-2005 "Protecția anticorozivă a construcțiilor și instalațiilor".
25. NCM E 04.02-2006 "Protecția contra zgomotului".
26. NCM E 04.01-2006 "Protecția termică a clădirilor".
27. NCM A 02.02-96 "Regulament privind conducerea și asigurarea calității".
28. NCM A 03.02-96 "Regulament privind certificarea produselor folosite în construcții".



[Handwritten signature]

Întocmit	Baxanean A.	05.12.13	<i>[Handwritten signature]</i>	Actualizare	Ex.
Verificat	Chiperi A.	18.12.13			

Emblema (marca firmei)	MANUALUL CALITĂȚII	"MAVITEX-CONS"
Capitolul 12	Anexe	SRL
		pag. 43

Schema
controlului de intrare și păstrare a materialelor de construcții

Anexa nr.6

Nr. d.o.	Etapa, procesul, producția	Ce se controlează	Scopul controlului	Locul de luare a probei	Periodicitatea	Cine controlează	Metoda de control
1	2	3	4	5	6	7	8
1.	Recepția la intrare, pe șantier	1. Cantitatea 2. Certificat 3. Calitatea	Determinarea volumului real. Corespunderea calității după Certificat și SN	Șantier, camion	De la fiecare partidă	Recepționar (selectat)	După documentație. Standard
2.	Descărcare și depozitarea	Respectarea regulilor de descărcare și depozitare	Controlul depozitării	Depozit	La descărcare	Recepționarul	Vizual. De urmărit
3.	Păstrarea în depozit.	Lipsa murdăriei la păstrare	Respectarea calității	Depozit	Odată în schimb	Șeful de șantier	Vizual. De urmărit
4.	Servirea materialelor	Servirea corectă a materialelor	Controlul încărcării	Mijloace de transport	La servire	Șeful de șantier	De urmărit



Întocmit	Baxanean A.	05.12.13	<i>[Signature]</i>	Actualizare	Ex.
Verificat	Chiperi A.	18.12.13	<i>[Signature]</i>	Data	Nr.

Emblema (marca firmei)	MANUALUL CALITĂȚII	"MAVITEX-CONS" SRL
Capitolul 12	Anexe	pag. 44

Anexa nr.7

Schema de control a indicilor de calitate a terenului

Indicii de calitate	Scopul	Metodele de determinare
Umiditatea relativă	Precizarea datelor de proiect	După standard
Componența granulometrică	Precizarea datelor de proiect	Metoda mecanică de sortare prin ciur
Densitatea relativă	Precizarea datelor de proiect	Metoda inelului tăietor
Masa valometrică	Precizarea datelor de proiect	După standard
Porozitate	Precizarea datelor de proiect	După standard
Construcția terenului	Precizarea datelor de proiect	Cu ajutorul aparatului
Coefficientul de filtrare	Precizarea datelor de proiect	Cu ajutorul aparatului KΦ-00-M



[Handwritten signature]

	Numele, prenumele	Data	Semnătura		
Întocmit	Baxanean A.	05.12.13	<i>[Signature]</i>	Actualizare	Ex.
Verificat	Chiperi A.	18.12.13	<i>[Signature]</i>	Data	Nr.

Emblema (marca firmei)	MANUALUL CALITĂȚII Anexe	"MAVITEX-CONS" SRL
Capitolul 12		pag. 45

Anexa nr.8

BAZA DE PRODUCERE ȘI MATERIALĂ
SRL "MAVITEX-CONS"

Nr. crt.	Denumirea	Cantitatea (buc)
1.	Mașină de găurit , MC-10P11S, MCY9-16-2RĂ	8
2.	Betonieră	1
3.	Aparat de sudat electric	4
4.	Aparat de sudat cu gaze	1
5.	Malaxor	1
6.	Mașină de șlefuit cu disc	1
7.	Mașină de tăiat cu disc	1
8.	Aparat de încleiat ruberoid	1
9.	Aparat de tîmplărie	1
10.	Buldoexcavator Komatsu	2
11.	MAZ 555102, 5551	1
12.	Instrument manual divers(rulete, rigle, etc).	2
13.	ZIL-130	4 complete
14.	Mercedes-Benz-311, Sprinter	2
15.	Mercedes-Benz-410	1
16.	Perforator	1
17.	Compactor ABG 10 tn	1
18.	Autogreider	1
19.	Vibrator	1
		2



Întocmit	Numele, prenumele	Data	Semnătura		
Verificat	Baxanean A.	05.12.13	<i>[Signature]</i>	Actualizare	Ex.
	Chiperi A.	18.12.13	<i>[Signature]</i>	Data	Nr.