

REPUBLICA



MOLDOVA

CERTIFICAT DE ÎNREGISTRARE

Societatea cu Răspundere Limitată "VALDCONGRUP"
ESTE ÎNREGISTRATĂ LA CAMERA ÎNREGISTRĂRII DE STAT

Numărul de identificare de stat - codul fiscal
1009600000374

Data înregistrării

03.02.2009

Data eliberării

03.02.2009

Dragomir Ala, registrator

Funcția, numele, prenumele persoanei
care a eliberat certificatul

semnătura

MD 0086878



I.P. "AGENȚIA SERVICII PUBLICE"

Departamentul înregistrare și licențiere a unităților de drept



**Extras
din Registrul de stat al persoanelor juridice
nr. 148221 din 14.08.2024**

Denumirea completă: **Societatea cu Răspundere Limitată "VALDCONGRUP".**

Denumirea prescurtată: **"VALDCONGRUP" S.R.L.**

Forma juridică de organizare: **Societate cu răspundere limitată.**

Numărul de identificare de stat și codul fiscal: **1009600000374**

Data înregistrării de stat: **03.02.2009**

Sediu: **MD-2023, strada Uzinelor 171/2, mun. Chișinău, Republica Moldova.**

Genurile de activitate:

- 1. Construcțiile de clădiri și (sau) construcții ingineresti, instalații și rețele tehnico-edilitare, reconstrucțiile, consolidările, restaurările;**
- 2. Comerțul cu ridicata al materialelor lemnoase, al materialelor de construcție și echipamentului sanitar;**
- 3. Comerțul cu amănuntul al articolelor de fierărie, al vopselelor și sticlei;**
- 4. Comerțul cu amănuntul al îmbrăcăminții;**
- 5. Comerțul cu amănuntul al mărfurilor pentru sport și turism;**
- 6. Importul și păstrarea alcoolului etilic; importul, păstrarea și comercializarea angro a producției alcoolice și (sau) a berii importate;**
- 7. Fabricarea alcoolului etilic, a berii și a producției alcoolice, cu excepția vinului, produselor obținute pe bază de must și a produselor vitivinicole aromatizate, și (sau) păstrarea, comercializarea angro a alcoolului etilic, a berii și a producției alcoolice, cu excepția vinului, produselor obținute pe bază de must și a produselor vitivinicole aromatizate, produse de producătorii autohtoni;**
- 8. Comerțul cu ridicata al produselor alimentare, băuturilor și produselor din tutun;**

Capitalul social: **1376210.5 Lei**

Administrator(i): **ȚURCAN DENIS IDNP 2001002096198.**

Asociați:

- 1. ȚURCAN LUCIA (IDNP 0960606546370), partea socială 688105 Lei, ce constituie 50%**
- 2. ȚURCAN DENIS (IDNP 2001002096198), partea socială 688105 Lei, ce constituie 50%**

Beneficiari efectivi: **ȚURCAN LUCIA (IDNP 0960606546370) , ȚURCAN DENIS (IDNP 2001002096198).**

Prezentul extras este eliberat în temeiul art. 34 al Legii nr.220/2007 privind înregistrarea de stat a persoanelor juridice și a întreprinzătorilor individuali și confirmă datele din Registrul de stat la data de 14.08.2024

Specialist coordonator

Aurelia Racu

tel. 022-207839

SITUAȚIILE FINANCIAREpentru perioada 01.01.2021 - 31.12.2021**Entitatea:** VALDCONGRUP S.R.L.**Cod CUIŢO:** 40593091**Cod IDNO:** 1009600000374

Sediul:

MD:**Raionul(municipiul):** 106, DDF RISCANI**Cod CUATM:** 0140, SEC.CIOCANA**Strada:** Uzinelor nr.171 bl.2**Activitatea principală:** F4299, Lucrari de constructii a altor proiecte ingineresti n.c.a.**Forma de proprietate:** 15, Proprietatea privată**Forma organizatorico-juridică:** 530, Societăți cu răspundere limitată

Date de contact:

Telefon:**WEB:****E-mail:** moraru.80@mail.ru**Numele și coordonatele al contabilului-șef:** DI (dna) Moraru Angela Tel. 060579777**Numărul mediu al salariaților în perioada de gestiune:** 57 persoane.**Persoanele responsabile de semnarea situațiilor financiare*:** Turcan Denis

Unitatea de măsură: leu

BILANȚULla 31.12.2021

Anexa 1

Nr. cpt.	Indicatori	Cod rd.	Sold la	
			Începutul perioadei de gestiune	Sfârșitul perioadei de gestiune
1	2	3	4	5
	A C T I V			
	ACTIVE IMOBILIZATE			
	I. Imobilizări necorporale			
	1. Imobilizări necorporale în curs de execuție	010		
	2. Imobilizări necorporale în exploatare, total	020	9160	22293
	din care:	021		
	2.1. concesiuni, licențe și mărci			
	2.2. drepturi de autor și titluri de protecție	022		
	2.3. programe informatice	023		5750
	2.4. alte imobilizări necorporale	024	9160	16543
	3. Fond comercial	030		
	4. Avansuri acordate pentru imobilizări necorporale	040		
	Total imobilizări necorporale (rd.010 + rd.020 + rd.030 + rd.040)	050	9160	22293
	II. Imobilizări corporale			
	1. Imobilizări corporale în curs de execuție	060	89021	89021
	2. Terenuri	070	1526355	1526355
	3. Mijloace fixe, total	080	3368197	3043030
	din care:	081		
	3.1. clădiri		1009252	978933
	3.2. construcții speciale	082		
	3.3. mașini, utilaje și instalații tehnice	083	1279024	820651
	3.4. mijloace de transport	084	904656	1114807

A.

3.5. inventar și mobilier	085	9290	1636
3.6. alte mijloace fixe	086	165975	127003
4. Resurse minerale	090		
5. Active biologice imobilizate	100		
6. Investiții imobiliare	110		
7. Avansuri acordate pentru imobilizări corporale	120	9630	9630
Total imobilizări corporale (rd.060 + rd.070 + rd.080 + rd.090 + rd.100 + rd.110 + rd.120)	130	4993203	4668036
III. Investiții financiare pe termen lung			
1. Investiții financiare pe termen lung în părți neafiliate	140	103000	
2. Investiții financiare pe termen lung în părți afiliate, total	150		103000
din care:			
2.1. acțiuni și cote de participație deținute în părțile afiliate	151		
2.2 împrumuturi acordate părților afiliate	152		
2.3 împrumuturi acordate aferente intereselor de participare	153		
2.4 alte investiții financiare	154		103000
Total investiții financiare pe termen lung (rd.140 + rd.150)	160	103000	103000
IV. Creanțe pe termen lung și alte active imobilizate			
1. Creanțe comerciale pe termen lung	170		
2. Creanțe ale părților afiliate pe termen lung	180		
inclusiv: creanțe aferente intereselor de participare	181		
3. Alte creanțe pe termen lung	190	5188	
4. Cheltuieli anticipate pe termen lung	200		
5. Alte active imobilizate	210		
Total creanțe pe termen lung și alte active imobilizate (rd.170 + rd.180 + rd.190 + rd.200 + rd.210)	220	5188	
TOTAL ACTIVE IMOBILIZATE (rd.050 + rd.130 + rd.160 + rd.220)	230	5110551	4793329

B.

ACTIVE CIRCULANTE			
I. Stocuri			
1. Materiale și obiecte de mică valoare și scurtă durată	240	4584493	4208328
2. Active biologice circulante	250		
3. Producția în curs de execuție	260	327131	327131
4. Produse și mărfuri	270	68735	68735
5. Avansuri acordate pentru stocuri	280	216209	140084
Total stocuri (rd.240 + rd.250 + rd.260 + rd.270 + rd.280)	290	5196568	4744278
II. Creanțe curente și alte active circulante			
1. Creanțe comerciale curente	300	3382397	2661319
2. Creanțe ale părților afiliate curente	310		
inclusiv: creanțe aferente intereselor de participare	311		
3. Creanțe ale bugetului	320	1168171	1174693
4. Creanțele ale personalului	330		
5. Alte creanțe curente	340	3924028	3703259
6. Cheltuieli anticipate curente	350	17534	11475
7. Alte active circulante	360		
Total creanțe curente și alte active circulante (rd.300 + rd.310 + rd.320 + rd.330 + rd.340 + rd.350 + rd.360)	370	8492130	7550746
III. Investiții financiare curente			
1. Investiții financiare curente în părți neafiliate	380		
2. Investiții financiare curente în părți afiliate, total	390		
din care:			
2.1. acțiuni și cote de participație deținute în părțile afiliate	391		
2.2. împrumuturi acordate părților afiliate	392		
2.3. împrumuturi acordate aferente intereselor de participare	393		

	2.4. alte investiții financiare în părți afiliate	394		
	Total investiții financiare curente (rd.380 + rd.390)	400		
	IV. Numerar și documente bănești	410	12298868	14642040
	TOTAL ACTIVE CIRCULANTE (rd.290 + rd.370 + rd.400 + rd.410)	420	25987566	26937064
	TOTAL ACTIVE (rd.230 + rd.420)	430	31098117	31730393
	P A S I V			
C.	CAPITAL PROPRIU			
	I. Capital social și neînregistrat			
	1. Capital social	440	960214	1376210
	2. Capital nevărsat	450	()	()
	3. Capital neînregistrat	460		
	4. Capital retras	470	()	()
	5. Patrimoniul primit de la stat cu drept de proprietate	480		
	Total capital social și neînregistrat (rd.440 + rd.450 + rd.460 + rd.470 + rd.480)	490	960214	1376210
	II. Prime de capital	500		
	III. Rezerve			
	1. Capital de rezervă	510		
	2. Rezerve statutare	520		
	3. Alte rezerve	530		
	Total rezerve (rd.510 + rd.520 + rd.530)	540		
	IV. Profit (pierdere)			
	1. Corecții ale rezultatelor anilor precedenți	550	X	
	2. Profit nerepartizat (pierdere neacoperită) al anilor precedenți	560	16388865	15472867
	3. Profit net (pierdere netă) al perioadei de gestiune	570	X	5573188
	4. Profit utilizat al perioadei de gestiune	580	X	()
	Total profit (pierdere) (rd.550 + rd.560 + rd.570 + rd.580)	590	16388865	21046055
V. Rezerve din reevaluare	600			
VI. Alte elemente de capital propriu	610			
TOTAL CAPITAL PROPRIU (rd.490 + rd.500 + rd.540 + rd.590 + rd.600 + rd.610)	620	17349079	22422265	
D.	DATORII PE TERMEN LUNG			
	1. Credite bancare pe termen lung	630		
	2. Împrumuturi pe termen lung	640		
	din care:	641		
	2.1. împrumuturi din emisiunea de obligațiuni	642		
	inclusiv: împrumuturi din emisiunea de obligațiuni convertibile	643		
	2.2. alte împrumuturi pe termen lung	643		
	3. Datorii comerciale pe termen lung	650		
	4. Datorii față de părțile afiliate pe termen lung	660		
	inclusiv: datorii aferente intereselor de participare	661		
	5. Avansuri primite pe termen lung	670		
	6. Venituri anticipate pe termen lung	680		
	7. Alte datorii pe termen lung	690		
TOTAL DATORII PE TERMEN LUNG (rd.630 + rd.640 + rd.650 + rd.660 + rd.670 + rd.680 + rd.690)	700			
DATORII CURENTE				
1. Credite bancare pe termen scurt	710			
2. Împrumuturi pe termen scurt, total	720			

E.	din care:	721		
	2.1. împrumuturi din emisiunea de obligațiuni	721		
	inclusiv: împrumuturi din emisiunea de obligațiuni convertibile	722		
	2.2. alte împrumuturi pe termen scurt	723		
	3. Datorii comerciale curente	730	1396759	3764273
	4. Datorii față de părțile afiliate curente	740		
	inclusiv: datorii aferente intereselor de participare	741		
	5. Avansuri primite curente	750	11942833	4247400
	6. Datorii față de personal	760	20829	341500
	7. Datorii privind asigurările sociale și medicale	770		
	8. Datorii față de buget	780		779381
	9. Datorii față de proprietari	790	143617	175574
10. Venituri anticipate curente	800			
11. Alte datorii curente	810	245000		
TOTAL DATORII CURENTE (rd.710 + rd.720 + rd.730 + rd.740 + rd.750 + rd.760 + rd.770 + rd.780 + rd.790 + rd.800 + rd.810)	820	13749038	9308128	
F.	PROVIZIOANE			
	1. Provizioane pentru beneficiile angajaților	830		
	2. Provizioane pentru garanții acordate cumpărătorilor/clientilor	840		
	3. Provizioane pentru impozite	850		
	4. Alte provizioane	860		
	TOTAL PROVIZIOANE (rd.830 + rd.840 + rd.850 + rd.860)	870		
TOTAL PASIVE (rd.620 + rd.700 + rd.820 + rd.870)	880	31098117	31730393	

SITUAȚIA DE PROFIT ȘI PIERDERE

de la 01.01.2021 până la 31.12.2021

Anexa 2

Indicatori	Cod rd.	Perioada de gestiune	
		precedenta	curenta
1	2	3	4
Venituri din vânzări, total	010	22882688	73505901
din care:			
venituri din vânzarea produselor și mărfurilor	011	90999	125707
venituri din prestarea serviciilor și executarea lucrărilor	012	69059	28927
venituri din contracte de construcție	013	22722630	73351267
venituri din contracte de leasing	014		
venituri din contracte de microfinanțare	015		
alte venituri din vânzări	016		
Costul vânzărilor, total	020	19993686	64696308
din care:			
valoarea contabilă a produselor și mărfurilor vândute	021	82761	117351
costul serviciilor prestate și lucrărilor executate terților	022	18848	
costuri aferente contractelor de construcție	023	19892077	64578957
costuri aferente contractelor de leasing	024		
costuri aferente contractelor de microfinanțare	025		
alte costuri aferente vânzărilor	026		
Profit brut (pierdere brută) (rd.010 - rd.020)	030	2889002	8809593
Alte venituri din activitatea operațională	040	790	9277
Cheltuieli de distribuire	050		
Cheltuieli administrative	060	2132381	2186114
Alte cheltuieli din activitatea operațională	070	369972	262122
Rezultatul din activitatea operațională: profit (pierdere) (rd.030 + rd.040 - rd.050 - rd.060 - rd.070)	080	387439	6370634

Venituri financiare, total	090	2052	26768
din care:	091		
venituri din interese de participare			
inclusiv: veniturile obținute de la părțile afiliate	092		
venituri din dobânzi	093		
inclusiv: veniturile obținute de la părțile afiliate	094		
venituri din alte investiții financiare pe termen lung	095		
inclusiv: veniturile obținute de la părțile afiliate	096		
venituri aferente ajustărilor de valoare privind investițiile financiare pe termen lung și curente	097		
venituri din ieșirea investițiilor financiare	098		
venituri aferente diferențelor de curs valutar și de sumă	099	2052	26768
Cheltuieli financiare, total	100	2626	47433
din care:	101		
cheltuieli privind dobânzile			
inclusiv: cheltuielile aferente părților afiliate	102		
cheltuieli aferente ajustărilor de valoare privind investițiile financiare pe termen lung și curente	103		
cheltuieli aferente ieșirii investițiilor financiare	104		
cheltuieli aferente diferențelor de curs valutar și de sumă	105	2626	47433
Rezultatul: profit (pierdere) financiar(ă) (rd.090 - rd.100)	110	-574	-20665
Venituri cu active imobilizate și excepționale	120		
Cheltuieli cu active imobilizate și excepționale	130		
Rezultatul din operațiuni cu active imobilizate și excepționale: profit (pierdere) (rd.120 - rd.130)	140		
Rezultatul din alte activități: profit (pierdere) (rd.110 + rd.140)	150	-574	-20665
Profit (pierdere) pînă la impozitare (rd.080 + rd.150)	160	386865	6349969
Cheltuieli privind impozitul pe venit	170	73453	776781
Profit net (pierdere netă) al perioadei de gestiune (rd.160 - rd.170)	180	313412	5573188

SITUAȚIA MODIFICĂRILOR CAPITALULUI PROPRIU

de la 01.01.2021 pînă la 31.12.2021

Anexa 3

Nr. d/o	Indicatori	Cod rd	Sold la începutul perioadei de gestiune	Majorări	Diminuări	Sold la sfîrșitul perioadei de gestiune
1	2	3	4	5	6	7
I.	Capital social și neînregistrat					
	1. Capital social	010	960214	415996		1376210
	2. Capital nevărsat	020	()	()	()	()
	3. Capital neînregistrat	030				
	4. Capital retras	040	()	()	()	()
	5. Patrimoniul primit de la stat cu drept de proprietate	050				
	Total capital social și neînregistrat (rd.010 + rd.020 + rd.030 + rd.040 + rd.050)	060	960214	415996		1376210
II.	Prime de capital	070				
III.	Rezerve					
	1. Capital de rezervă	080				
	2. Rezerve statutare	090				
	3. Alte rezerve	100				
	Total rezerve (rd.080 + rd.090 + rd.100)	110				
	Profit (pierdere)					
	1. Corecții ale rezultatelor anilor precedenți	120	X			

IV.	2. Profit nerepartizat (pierdere neacoperită) al anilor precedenți	130	16388865		915998	15472867
	3. Profit net (pierdere netă) al perioadei de gestiune	140	X	5573188		5573188
	4. Profit utilizat al perioadei de gestiune	150	X	()	()	()
	Total profit (pierdere) (rd.120 + rd.130 + rd.140 + rd.150)	160	16388865	5573188	915998	21046055
V.	Rezerve din reevaluare	170				
VI.	Alte elemente de capital propriu	180				
	Total capital propriu (rd.060 + rd.070 + rd.110 + rd.160 + rd.170 + rd.180)	190	17349079	5989184	915998	22422265

SITUAȚIA FLUXURILOR DE NUMERAR

de la 01.01.2021 până la 31.12.2021

Anexa 4

Indicatori	Cod rd	Perioada de gestiune	
		precedentă	curentă
1	2	3	4
Fluxuri de numerar din activitatea operațională			
Încasări din vânzări	010	36198693	72508245
Plăți pentru stocuri și servicii procurate	020	25268547	60059211
Plăți către angajați și organe de asigurare socială și medicală	030	5807471	5724953
Dobânzi plătite	040		
Plata impozitului pe venit	050		204875
Alte încasări	060	6210623	
Alte plăți	070	6213097	3761034
Fluxul net de numerar din activitatea operațională (rd.010 - rd.020 - rd.030 - rd.040 - rd.050 + rd.060 - rd.070)	080	5120201	2758172
Fluxuri de numerar din activitatea de investiții			
Încasări din vânzarea activelor imobilizate	090		
Plăți aferente intrărilor de active imobilizate	100		
Dobânzi încasate	110		
Dividende încasate	120		
inclusiv: dividende încasate din străinătate	121		
Alte încasări (plăți)	130		
Fluxul net de numerar din activitatea de investiții (rd.090 - rd.100 + rd.110 + rd.120 ± rd.130)	140		
Fluxuri de numerar din activitatea financiară			
Încasări sub formă de credite și împrumuturi	150		
Plăți aferente rambursării creditelor și împrumuturilor	160		
Dividende plătite	170	755000	415000
inclusiv: dividende plătite nerezidenților	171		
Încasări din operațiuni de capital	180		
Alte încasări (plăți)	190		
Fluxul net de numerar din activitatea financiară (rd.150 - rd.160 - rd.170 + rd.180 ± rd.190)	200	-755000	-415000
Fluxul net de numerar total (± rd.080 ± rd.140 ± rd.200)	210	4365201	2343172
Diferențe de curs valutar favorabile (nefavorabile)	220	1635	
Sold de numerar la începutul perioadei de gestiune	230	7932032	12298868
Sold de numerar la sfârșitul perioadei de gestiune (± rd.210 ± rd.220 + rd.230)	240	12298868	14642040

SITUAȚIILE FINANCIAREpentru perioada 01.01.2022 - 31.12.2022Entitatea: VALDCONGRUP S.R.L.Cod CUIFO: 40593091Cod IDNO: 1009600000374

Sediul:

MD:

Raionul(municipiul): 106, DDF RISCANICod CUATM: 0140, SEC.CIOCANAStrada: Uzinelor nr.171 bl.2Activitatea principală: F4299, Lucrari de constructii a altor proiecte ingineresti n.c.a.Forma de proprietate: 15, Proprietatea privatăForma organizatorico-juridică: 530, Societăți cu răspundere limitată

Date de contact:

Telefon: 22428062

WEB:

E-mail: moraru.80@mail.ruNumele și coordonatele al contabilului-șef: Dl (dna) Moraru Angela Tel. 060579777Numărul mediu al salariaților în perioada de gestiune: 55 persoane.Persoanele responsabile de semnarea situațiilor financiare* Turcan DENIS

Unitatea de măsură: leu

BILANȚULla 31.12.2022

Anexa 1

Nr. cpt.	Indicatori	Cod rd.	Sold la	
			Începutul perioadei de gestiune	Sfârșitul perioadei de gestiune
1	2	3	4	5
	A C T I V			
A.	ACTIVE IMOBILIZATE			
	I. Imobilizări necorporale			
	1. Imobilizări necorporale în curs de execuție	010		
	2. Imobilizări necorporale în exploatare, total	020	22293	15186
	din care:			
	2.1. concesiuni, licențe și mărci	021		
	2.2. drepturi de autor și titluri de protecție	022		
	2.3. programe informatice	023	5750	5750
	2.4. alte imobilizări necorporale	024	16543	9436
	3. Fond comercial	030		
	4. Avansuri acordate pentru imobilizări necorporale	040		
	Total imobilizări necorporale (rd.010 + rd.020 + rd.030 + rd.040)	050	22293	15186
	II. Imobilizări corporale			
	1. Imobilizări corporale în curs de execuție	060	89021	89021

2. Terenuri	070	1526355	1526355
3. Mijloace fixe, total	080	3043030	3511368
din care:			
3.1. clădiri	081	978933	949153
3.2. construcții speciale	082		
3.3. mașini, utilaje și instalații tehnice	083	820651	490212
3.4. mijloace de transport	084	1114807	1909622
3.5. inventar și mobilier	085	1636	
3.6. alte mijloace fixe	086	127003	162381
4. Resurse minerale	090		
5. Active biologice imobilizate	100		
6. Investiții imobiliare	110		
7. Avansuri acordate pentru imobilizări corporale	120	9630	9630
Total imobilizări corporale (rd.060 + rd.070 + rd.080 + rd.090 + rd.100 + rd.110 + rd.120)	130	4668036	5136374
III. Investiții financiare pe termen lung			
1. Investiții financiare pe termen lung în părți neafiliate	140		
2. Investiții financiare pe termen lung în părți afiliate, total	150	103000	
din care:			
2.1. acțiuni și cote de participație deținute în părțile afiliate	151		
2.2 împrumuturi acordate părților afiliate	152		
2.3 împrumuturi acordate aferente intereselor de participare	153		
2.4 alte investiții financiare	154	103000	
Total investiții financiare pe termen lung (rd.140 + rd.150)	160	103000	
IV. Creanțe pe termen lung și alte active imobilizate			
1. Creanțe comerciale pe termen lung	170		
2. Creanțe ale părților afiliate pe termen lung	180		
inclusiv: creanțe aferente intereselor de participare	181		
3. Alte creanțe pe termen lung	190		
4. Cheltuieli anticipate pe termen lung	200		
5. Alte active imobilizate	210		
Total creanțe pe termen lung și alte active imobilizate (rd.170 + rd.180 + rd.190 + rd.200 + rd.210)	220		
TOTAL ACTIVE IMOBILIZATE (rd.050 + rd.130 + rd.160 + rd.220)	230	4793329	5151560
B. ACTIVE CIRCULANTE			
I. Stocuri			
1. Materiale și obiecte de mică valoare și scurtă durată	240	4208328	4874093
2. Active biologice circulante	250		
3. Producția în curs de execuție	260	327131	
4. Produse și mărfuri	270	68735	68736
5. Avansuri acordate pentru stocuri	280	140084	1115684
Total stocuri (rd.240 + rd.250 + rd.260 + rd.270 + rd.280)	290	4744278	6058513

II. Creanțe curente și alte active circulante			
1. Creanțe comerciale curente	300	2661319	3333165
2. Creanțe ale părților afiliate curente	310		
inclusiv: creanțe aferente intereselor de participare	311		
3. Creanțe ale bugetului	320	1174693	884192
4. Creanțele ale personalului	330		
5. Alte creanțe curente	340	3703259	3823129
6. Cheltuieli anticipate curente	350	11475	53806
7. Alte active circulante	360		
Total creanțe curente și alte active circulante (rd.300 + rd.310 + rd.320 + rd.330 + rd.340 + rd.350 + rd.360)	370	7550746	8094292
III. Investiții financiare curente			
1. Investiții financiare curente în părți neafiliate	380		
2. Investiții financiare curente în părți afiliate, total	390		
din care:			
2.1. acțiuni și cote de participație deținute în părțile afiliate	391		
2.2. împrumuturi acordate părților afiliate	392		
2.3. împrumuturi acordate aferente intereselor de participare	393		
2.4. alte investiții financiare în părți afiliate	394		
Total investiții financiare curente (rd.380 + rd.390)	400		
IV. Numerar și documente bănești	410	14642040	18477594
TOTAL ACTIVE CIRCULANTE (rd.290 + rd.370 + rd.400 + rd.410)	420	26937064	32630399
TOTAL ACTIVE (rd.230 + rd.420)	430	31730393	37781959
P A S I V			
C.	CAPITAL PROPRIU		
	I. Capital social și neînregistrat		
1. Capital social	440	1376210	1376210
2. Capital nevărsat	450	()	()
3. Capital neînregistrat	460		
4. Capital retras	470	()	()
5. Patrimoniul primit de la stat cu drept de proprietate	480		
Total capital social și neînregistrat (rd.440 + rd.450 + rd.460 + rd.470 + rd.480)	490	1376210	1376210
II. Prime de capital	500		
III. Rezerve			
1. Capital de rezervă	510		
2. Rezerve statutare	520		
3. Alte rezerve	530		
Total rezerve (rd.510 + rd.520 + rd.530)	540		
IV. Profit (pierdere)			
1. Corecții ale rezultatelor anilor precedenți	550	X	35841

	2. Profit nerepartizat (pierdere neacoperită) al anilor precedenți	560	21046055	20171629
	3. Profit net (pierdere netă) al perioadei de gestiune	570	X	9269214
	4. Profit utilizat al perioadei de gestiune	580	X	()
	Total profit (pierdere) (rd.550 + rd.560 + rd.570 + rd.580)	590	21046055	29476684
	V. Rezerve din reevaluare	600		
	VI. Alte elemente de capital propriu	610		
	TOTAL CAPITAL PROPRIU (rd.490 + rd.500 + rd.540 + rd.590 + rd.600 + rd.610)	620	22422265	30852894
	DATORII PE TERMEN LUNG			
	1. Credite bancare pe termen lung	630		
	2. Împrumuturi pe termen lung	640		
	din care:	641		
	2.1. împrumuturi din emisiunea de obligațiuni	641		
	inclusiv: împrumuturi din emisiunea de obligațiuni convertibile	642		
	2.2. alte împrumuturi pe termen lung	643		
D.	3. Datorii comerciale pe termen lung	650		230820
	4. Datorii față de părțile afiliate pe termen lung	660		
	inclusiv: datorii aferente intereselor de participare	661		
	5. Avansuri primite pe termen lung	670		
	6. Venituri anticipate pe termen lung	680		
	7. Alte datorii pe termen lung	690		
	TOTAL DATORII PE TERMEN LUNG (rd.630 + rd.640 + rd.650 + rd.660 + rd.670 + rd.680 + rd.690)	700		230820
	DATORII CURENTE			
	1. Credite bancare pe termen scurt	710		
	2. Împrumuturi pe termen scurt, total	720		
	din care:	721		
	2.1. împrumuturi din emisiunea de obligațiuni	721		
	inclusiv: împrumuturi din emisiunea de obligațiuni convertibile	722		
	2.2. alte împrumuturi pe termen scurt	723		
	3. Datorii comerciale curente	730	3764273	4695005
	4. Datorii față de părțile afiliate curente	740		
	inclusiv: datorii aferente intereselor de participare	741		
	5. Avansuri primite curente	750	4247400	193356
	6. Datorii față de personal	760	341500	640683
	7. Datorii privind asigurările sociale și medicale	770		
	8. Datorii față de buget	780	779381	1002180
	9. Datorii față de proprietari	790	175574	167021
	10. Venituri anticipate curente	800		
	11. Alte datorii curente	810		
	TOTAL DATORII CURENTE (rd.710 + rd.720 + rd.730 + rd.740 + rd.750 + rd.760 + rd.770 + rd.780 + rd.790 + rd.800 + rd.810)	820	9308128	6698245
F.	PROVIZIOANE			

1. Provizioane pentru beneficiile angajaților	830		
2. Provizioane pentru garanții acordate cumpărătorilor/clientilor	840		
3. Provizioane pentru impozite	850		
4. Alte provizioane	860		
TOTAL PROVIZIOANE (rd.830 + rd.840 + rd.850 + rd.860)	870		
TOTAL PASIVE (rd.620 + rd.700 + rd.820 + rd.870)	880	31730393	37781959

SITUAȚIA DE PROFIT ȘI PIERDERE

de la 01.01.2022 până la 31.12.2022

Anexa 2

Indicatori	Cod rd.	Perioada de gestiune	
		precedenta	curenta
1	2	3	4
Venituri din vânzări, total	010	73505901	86208687
din care:			
venituri din vânzarea produselor și mărfurilor	011	125707	138960
venituri din prestarea serviciilor și executarea lucrărilor	012	28927	49333
venituri din contracte de construcție	013	73351267	86020394
venituri din contracte de leasing	014		
venituri din contracte de microfinanțare	015		
alte venituri din vânzări	016		
Costul vânzărilor, total	020	64696308	71408621
din care:			
valoarea contabilă a produselor și mărfurilor vândute	021	117351	153723
costul serviciilor prestate și lucrărilor executate terților	022		24789
costuri aferente contractelor de construcție	023	64578957	71230109
costuri aferente contractelor de leasing	024		
costuri aferente contractelor de microfinanțare	025		
alte costuri aferente vânzărilor	026		
Profit brut (pierdere brută) (rd.010 - rd.020)	030	8809593	14800066
Alte venituri din activitatea operațională	040	9277	44922
Cheltuieli de distribuie	050		
Cheltuieli administrative	060	2186114	3353602
Alte cheltuieli din activitatea operațională	070	262122	800283
Rezultatul din activitatea operațională: profit (pierdere) (rd.030 + rd.040 - rd.050 - rd.060 - rd.070)	080	6370634	10691103
Venituri financiare, total	090	26768	245253
din care:			
venituri din interese de participare	091		
inclusiv: veniturile obținute de la părțile afiliate	092		
venituri din dobânzi	093		
inclusiv: veniturile obținute de la părțile afiliate	094		
venituri din alte investiții financiare pe termen lung	095		
inclusiv: veniturile obținute de la părțile afiliate	096		
venituri aferente ajustărilor de valoare privind investițiile financiare pe termen lung și curente	097		

venituri din ieșirea investițiilor financiare	098		
venituri aferente diferențelor de curs valutar și de sumă	099	26768	210348
Cheltuieli financiare, total	100	47433	362955
din care:			
cheltuieli privind dobânzile	101		
inclusiv: cheltuielile aferente părților afiliate	102		
cheltuieli aferente ajustărilor de valoare privind investițiile financiare pe termen lung și curente	103		
cheltuieli aferente ieșirii investițiilor financiare	104		
cheltuieli aferente diferențelor de curs valutar și de sumă	105	47433	362192
Rezultatul: profit (pierdere) financiar(ă) (rd.090 - rd.100)	110	-20665	-117702
Venituri cu active imobilizate și excepționale	120		6070
Cheltuieli cu active imobilizate și excepționale	130		
Rezultatul din operațiuni cu active imobilizate și excepționale: profit (pierdere) (rd.120 - rd.130)	140		6070
Rezultatul din alte activități: profit (pierdere) (rd.110 + rd.140)	150	-20665	-111632
Profit (pierdere) pînă la impozitare (rd.080 + rd.150)	160	6349969	10579471
Cheltuieli privind impozitul pe venit	170	776781	1310257
Profit net (pierdere netă) al perioadei de gestiune (rd.160 - rd.170)	180	5573188	9269214

SITUAȚIA MODIFICĂRILOR CAPITALULUI PROPRIU

de la 01.01.2022 pînă la 31.12.2022

Anexa 3

Nr. d/o	Indicatori	Cod rd	Sold la începutul perioadei de gestiune	Majorări	Diminuări	Sold la sfîrșitul perioadei de gestiune
1	2	3	4	5	6	7
	Capital social și neînregistrat					
	1. Capital social	010	1376210			1376210
	2. Capital nevărsat	020	()	()	()	()
	3. Capital neînregistrat	030				
I.	4. Capital retras	040	()	()	()	()
	5. Patrimoniul primit de la stat cu drept de proprietate	050				
	Total capital social și neînregistrat (rd.010 + rd.020 + rd.030 + rd.040 + rd.050)	060	1376210			1376210
II.	Prime de capital	070				
	Rezerve					
	1. Capital de rezervă	080				
III.	2. Rezerve statutare	090				
	3. Alte rezerve	100				
	Total rezerve (rd.080 + rd.090 + rd.100)	110				
IV.	Profit (pierdere)					
	1. Corecții ale rezultatelor anilor precedenți	120	X	40601	4760	35841

	2. Profit nerepartizat (pierdere neacoperită) al anilor precedenți	130	21046055		874426	20171629
	3. Profit net (pierdere netă) al perioadei de gestiune	140	X	9269214		9269214
	4. Profit utilizat al perioadei de gestiune	150	X	()	()	()
	Total profit (pierdere) (rd.120 + rd.130 + rd.140 + rd.150)	160	21046055	9309815	879186	29476684
V.	Rezerve din reevaluare	170				
VI.	Alte elemente de capital propriu	180				
	Total capital propriu (rd.060 + rd.070 + rd.110 + rd.160 + rd.170 + rd.180)	190	22422265	9309815	879186	30852894

SITUAȚIA FLUXURILOR DE NUMERAR

de la 01.01.2022 pînă la 31.12.2022

Anexa 4

Indicatori	Cod rd	Perioada de gestiune	
		precedentă	curentă
1	2	3	4
Fluxuri de numerar din activitatea operațională			
Încasări din vânzări	010	72508245	91128699
Plăți pentru stocuri și servicii procurate	020	60059211	76054933
Plăți către angajați și organe de asigurare socială și medicală	030	5724953	7651879
Dobînzii plătite	040		
Plata impozitului pe venit	050	204875	888165
Alte încasări	060		3379863
Alte plăți	070	3761034	5169667
Fluxul net de numerar din activitatea operațională (rd.010 - rd.020 - rd.030 - rd.040 - rd.050 + rd.060 - rd.070)	080	2758172	4743918
Fluxuri de numerar din activitatea de investiții			
Încasări din vânzarea activelor imobilizate	090		
Plăți aferente intrărilor de active imobilizate	100		
Dobînzii încasate	110		
Dividende încasate	120		
inclusiv: dividende încasate din străinătate	121		
Alte încasări (plăți)	130		
Fluxul net de numerar din activitatea de investiții (rd.090 - rd.100 + rd.110 + rd.120 ± rd.130)	140		
Fluxuri de numerar din activitatea financiară			
Încasări sub formă de credite și împrumuturi	150		
Plăți aferente rambursării creditelor și împrumuturilor	160		
Dividende plătite	170	415000	830000
inclusiv: dividende plătite nerezidenților	171		
Încasări din operațiuni de capital	180		
Alte încasări (plăți)	190		
Fluxul net de numerar din activitatea financiară (rd.150 - rd.160 - rd.170 + rd.180 ± rd.190)	200	-415000	-830000
Fluxul net de numerar total (± rd.080 ± rd.140 ± rd.200)	210	2343172	3913918

Diferențe de curs valutar favorabile (nefavorabile)	220		-78364
Sold de numerar la începutul perioadei de gestiune	230	12298868	14642040
Sold de numerar la sfârșitul perioadei de gestiune (± rd.210 ± rd.220 + rd.230)	240	14642040	18477594

Documente atașate - Notă explicativă (fișierul pdf)

Data prezentării 17.05.2024 09:22:01

Anexe la SNC
"Prezentarea situatiilor financiare"
Aprobat de Ministerul Finantelor
al Republicii Moldova

SITUAȚIILE FINANCIARE

pentru perioada 01.01.2023 - 31.12.2023

Entitatea: VALDCONGRUP S.R.L.

Cod CUIÎO: 40593091

Cod IDNO: 1009600000374

Sediul:

MD:

Raionul(municipiul): 106, DDF RASCANI

Cod CUATM: 0140, SEC.CIOCANA

Strada: Uzinelor nr.171 bl.2

Activitatea principală: F4299, Lucrari de constructii a altor proiecte ingineresti n.c.a.

Forma de proprietate: 15, Proprietatea privată

Forma organizatorico-juridică: 530, Societăți cu răspundere limitată

Date de contact:

Telefon: 22428062

WEB:

E-mail: moraru.80@mail.ru

Numele și coordonatele al contabilului-șef: DI (dna) Moraru Angela Tel. 060579777

Numărul mediu al salariaților în perioada de gestiune: 61 persoane.

Persoanele responsabile de semnarea situațiilor financiare* Turcan DENIS

Unitatea de măsură: leu

BILANȚUL

la 31.12.2023

Anexa 1

Nr. cpt.	Indicatori	Cod rd.	Sold la	
			Începutul perioadei de gestiune	Sfârșitul perioadei de gestiune
1	2	3	4	5
	A C T I V			
A.	ACTIVE IMOBILIZATE			
	I. Imobilizări necorporale			
	1. Imobilizări necorporale în curs de execuție	010		
	2. Imobilizări necorporale în exploatare, total	020	15186	8078
	din care:			
	2.1. concesiuni, licențe și mărci	021		
	2.2. drepturi de autor și titluri de protecție	022		
	2.3. programe informatice	023	5750	5748

2.4. alte immobilizări necorporale	024	9436	2330
3. Fond comercial	030		
4. Avansuri acordate pentru immobilizări necorporale	040		
Total immobilizări necorporale (rd.010 + rd.020 + rd.030 + rd.040)	050	15186	8078
II. Immobilizări corporale			
1. Immobilizări corporale în curs de execuție	060	89021	89021
2. Terenuri	070	1526355	1526355
3. Mijloace fixe, total	080	3511368	4409475
din care:			
3.1. clădiri	081	949153	919320
3.2. construcții speciale	082		
3.3. mașini, utilaje și instalații tehnice	083	490212	160506
3.4. mijloace de transport	084	1909622	3079126
3.5. inventar și mobilier	085		
3.6. alte mijloace fixe	086	162381	250523
4. Resurse minerale	090		
5. Active biologice immobilizate	100		
6. Investiții imobiliare	110		
7. Avansuri acordate pentru immobilizări corporale	120	9630	
Total immobilizări corporale (rd.060 + rd.070 + rd.080 + rd.090 + rd.100 + rd.110 + rd.120)	130	5136374	6024851
III. Investiții financiare pe termen lung			
1. Investiții financiare pe termen lung în părți neafiliate	140		
2. Investiții financiare pe termen lung în părți afiliate, total	150		
din care:			
2.1. acțiuni și cote de participație deținute în părțile afiliate	151		
2.2 împrumuturi acordate părților afiliate	152		
2.3 împrumuturi acordate aferente intereselor de participare	153		
2.4 alte investiții financiare	154		
Total investiții financiare pe termen lung (rd.140 + rd.150)	160		
IV. Creanțe pe termen lung și alte active immobilizate			
1. Creanțe comerciale pe termen lung	170		
2. Creanțe ale părților afiliate pe termen lung	180		
inclusiv: creanțe aferente intereselor de participare	181		
3. Alte creanțe pe termen lung	190		

	4. Cheltuieli anticipate pe termen lung	200		
	5. Alte active imobilizate	210		
	Total creanțe pe termen lung și alte active imobilizate (rd.170 + rd.180 + rd.190 + rd.200 + rd.210)	220		
	TOTAL ACTIVE IMOBILIZATE (rd.050 + rd.130 + rd.160 + rd.220)	230	5151560	6032929
B.	ACTIVE CIRCULANTE			
	I. Stocuri			
	1. Materiale și obiecte de mică valoare și scurtă durată	240	4874093	779924
	2. Active biologice circulante	250		
	3. Producția în curs de execuție	260		
	4. Produse și mărfuri	270	68736	68736
	5. Avansuri acordate pentru stocuri	280	1115684	92036
	Total stocuri (rd.240 + rd.250 + rd.260 + rd.270 + rd.280)	290	6058513	940696
	II. Creanțe curente și alte active circulante			
	1. Creanțe comerciale curente	300	3333165	10606761
	2. Creanțe ale părților afiliate curente	310		
	inclusiv: creanțe aferente intereselor de participare	311		
	3. Creanțe ale bugetului	320	884192	69853
	4. Creanțele ale personalului	330		
	5. Alte creanțe curente	340	3823129	389014
	6. Cheltuieli anticipate curente	350	53806	61526
	7. Alte active circulante	360		
	Total creanțe curente și alte active circulante (rd.300 + rd.310 + rd.320 + rd.330 + rd.340 + rd.350 + rd.360)	370	8094292	11127154
	III. Investiții financiare curente			
	1. Investiții financiare curente în părți neafiliate	380		170000
	2. Investiții financiare curente în părți afiliate, total	390		
	din care:			
	2.1. acțiuni și cote de participație deținute în părțile afiliate	391		
	2.2. împrumuturi acordate părților afiliate	392		
	2.3. împrumuturi acordate aferente intereselor de participare	393		
	2.4. alte investiții financiare în părți afiliate	394		
	Total investiții financiare curente (rd.380 + rd.390)	400		170000
	IV. Numerar și documente bănești	410	18477594	32398550
	TOTAL ACTIVE CIRCULANTE (rd.290 + rd.370 + rd.400 + rd.410)	420	32630399	44636400

	TOTAL ACTIVE (rd.230 + rd.420)	430	37781959	50669329
	P A S I V			
	CAPITAL PROPRIU			
	I. Capital social și neînregistrat			
	1. Capital social	440	1376210	1376210
	2. Capital nevărsat	450	()	()
	3. Capital neînregistrat	460		
	4. Capital retras	470	()	()
	5. Patrimoniul primit de la stat cu drept de proprietate	480		
	Total capital social și neînregistrat (rd.440 + rd.450 + rd.460 + rd.470 + rd.480)	490	1376210	1376210
	II. Prime de capital	500		
	III. Rezerve			
	1. Capital de rezervă	510		
	2. Rezerve statutare	520		
C.	3. Alte rezerve	530		
	Total rezerve (rd.510 + rd.520 + rd.530)	540		
	IV. Profit (pierdere)			
	1. Corecții ale rezultatelor anilor precedenți	550	X	
	2. Profit nerepartizat (pierdere neacoperită) al anilor precedenți	560	29476684	28263280
	3. Profit net (pierdere netă) al perioadei de gestiune	570	X	16979909
	4. Profit utilizat al perioadei de gestiune	580	X	()
	Total profit (pierdere) (rd.550 + rd.560 + rd.570 + rd.580)	590	29476684	45243189
	V. Rezerve din reevaluare	600		
	VI. Alte elemente de capital propriu	610		
	TOTAL CAPITAL PROPRIU (rd.490 + rd.500 + rd.540 + rd.590 + rd.600 + rd.610)	620	30852894	46619399
D.	DATORII PE TERMEN LUNG			
	1. Credite bancare pe termen lung	630		
	2. Împrumuturi pe termen lung	640		
	din care:			
	2.1. Împrumuturi din emisiunea de obligațiuni	641		
	inclusiv: împrumuturi din emisiunea de obligațiuni convertibile	642		
	2.2. alte împrumuturi pe termen lung	643		
	3. Datorii comerciale pe termen lung	650	230820	

	4. Datorii față de părțile afiliate pe termen lung	660		
	inclusiv: datorii aferente intereselor de participare	661		
	5. Avansuri primite pe termen lung	670		
	6. Venituri anticipate pe termen lung	680		
	7. Alte datorii pe termen lung	690		
	TOTAL DATORII PE TERMEN LUNG (rd.630 + rd.640 + rd.650 + rd.660 + rd.670 + rd.680 + rd.690)	700	230820	
	DATORII CURENTE			
	1. Credite bancare pe termen scurt	710		
	2. Împrumuturi pe termen scurt, total	720		
	din care:			
	2.1. Împrumuturi din emisiunea de obligațiuni	721		
	inclusiv: împrumuturi din emisiunea de obligațiuni convertibile	722		
	2.2. alte împrumuturi pe termen scurt	723		
	3. Datorii comerciale curente	730	4695005	1472860
	4. Datorii față de părțile afiliate curente	740		
E.	inclusiv: datorii aferente intereselor de participare	741		
	5. Avansuri primite curente	750	193356	175356
	6. Datorii față de personal	760	640683	298795
	7. Datorii privind asigurările sociale și medicale	770		
	8. Datorii față de buget	780	1002180	1317623
	9. Datorii față de proprietari	790	167021	701296
	10. Venituri anticipate curente	800		
	11. Alte datorii curente	810		84000
	TOTAL DATORII CURENTE (rd.710 + rd.720 + rd.730 + rd.740 + rd.750 + rd.760 + rd.770 + rd.780 + rd.790 + rd.800 + rd.810)	820	6698245	4049930
	PROVIZIOANE			
	1. Provizioane pentru beneficiile angajaților	830		
	2. Provizioane pentru garanții acordate cumpărătorilor/clientilor	840		
F.	3. Provizioane pentru impozite	850		
	4. Alte provizioane	860		
	TOTAL PROVIZIOANE (rd.830 + rd.840 + rd.850 + rd.860)	870		
	TOTAL PASIVE (rd.620 + rd.700 + rd.820 + rd.870)	880	37781959	50669329

SITUAȚIA DE PROFIT ȘI PIERDERE

de la 01.01.2023 până la 31.12.2023

Anexa 2

Indicatori	Cod rd.	Perioada de gestiune
------------	---------	----------------------

		precedenta	curenta
1	2	3	4
Venituri din vânzări, total	010	86208687	77467551
din care:			
venituri din vânzarea produselor și mărfurilor	011	138960	122067
venituri din prestarea serviciilor și executarea lucrărilor	012	49333	23424
venituri din contracte de construcție	013	86020394	77322060
venituri din contracte de leasing	014		
venituri din contracte de microfinanțare	015		
alte venituri din vânzări	016		
Costul vânzărilor, total	020	71408621	54565058
din care:			
valoarea contabilă a produselor și mărfurilor vândute	021	153723	107103
costul serviciilor prestate și lucrărilor executate terților	022	24789	
costuri aferente contractelor de construcție	023	71230109	54457955
costuri aferente contractelor de leasing	024		
costuri aferente contractelor de microfinanțare	025		
alte costuri aferente vânzărilor	026		
Profit brut (pierdere brută) (rd.010 - rd.020)	030	14800066	22902493
Alte venituri din activitatea operațională	040	44922	1908
Cheltuieli de distribuire	050		62471
Cheltuieli administrative	060	3353602	4621797
Alte cheltuieli din activitatea operațională	070	800283	1194120
Rezultatul din activitatea operațională: profit (pierdere) (rd.030 + rd.040 - rd.050 - rd.060 - rd.070)	080	10691103	17026013
Venituri financiare, total	090	245253	132334
din care:			
venituri din interese de participare	091		
inclusiv: veniturile obținute de la părțile afiliate	092		
venituri din dobânzi	093		
inclusiv: veniturile obținute de la părțile afiliate	094		
venituri din alte investiții financiare pe termen lung	095		
inclusiv: veniturile obținute de la părțile afiliate	096		
venituri aferente ajustărilor de valoare privind investițiile financiare pe termen lung și curente	097		
venituri din ieșirea investițiilor financiare	098		
venituri aferente diferențelor de curs valutar și de sumă	099	210348	132334

Cheltuieli financiare, total	100	362955	193812
din care:	101		
cheltuieli privind dobânzile	102		
inclusiv: cheltuielile aferente părților afiliate	103		
cheltuieli aferente ajustărilor de valoare privind investițiile financiare pe termen lung și curente	104		
cheltuieli aferente ieșirii investițiilor financiare	105	362192	193812
cheltuieli aferente diferențelor de curs valutar și de sumă	110	-117702	-61478
Rezultatul: profit (pierdere) financiar(ă) (rd.090 - rd.100)	120	6070	15374
Venituri cu active imobilizate și excepționale	130		
Cheltuieli cu active imobilizate și excepționale	140	6070	15374
Rezultatul din operațiuni cu active imobilizate și excepționale: profit (pierdere) (rd.120 - rd.130)	150	-111632	-46104
Rezultatul din alte activități: profit (pierdere) (rd.110 + rd.140)	160	10579471	16979909
Profit (pierdere) pînă la impozitare (rd.080 + rd.150)	170	1310257	
Cheltuieli privind impozitul pe venit	180	9269214	16979909
Profit net (pierdere netă) al perioadei de gestiune (rd.160 - rd.170)			

SITUAȚIA MODIFICĂRILOR CAPITALULUI PROPRIU

de la 01.01.2023 pînă la 31.12.2023

Anexa 3

Nr. d/o	Indicatori	Cod rd	Sold la începutul perioadei de gestiune	Majorări	Diminuări	Sold la sfîrșitul perioadei de gestiune
1	2	3	4	5	6	7
	Capital social și neînregistrat					
	1. Capital social	010	1376210			1376210
	2. Capital nevărsat	020	()	()	()	()
	3. Capital neînregistrat	030				
I.	4. Capital retras	040	()	()	()	()
	5. Patrimoniul primit de la stat cu drept de proprietate	050				
	Total capital social și neînregistrat (rd.010 + rd.020 + rd.030 + rd.040 + rd.050)	060	1376210			1376210
II.	Prime de capital	070				
III.	Rezerve					
	1. Capital de rezervă	080				
	2. Rezerve statutare	090				

	3. Alte rezerve	100				
	Total rezerve (rd.080 + rd.090 + rd.100)	110				
IV.	Profit (pierdere)					
	1. Corecții ale rezultatelor anilor precedenți	120	X	24063	24063	0
	2. Profit nerepartizat (pierdere neacoperită) al anilor precedenți	130	29476684	24063	1237467	28263280
	3. Profit net (pierdere netă) al perioadei de gestiune	140	X	16979909		16979909
	4. Profit utilizat al perioadei de gestiune	150	X	()	()	()
	Total profit (pierdere) (rd.120 + rd.130 + rd.140 + rd.150)	160	29476684	17028035	1261530	45243189
V.	Rezerve din reevaluare	170				
VI.	Alte elemente de capital propriu	180				
	Total capital propriu (rd.060 + rd.070 + rd.110 + rd.160 + rd.170 + rd.180)	190	30852894	17028035	1261530	46619399

SITUAȚIA FLUXURILOR DE NUMERAR

de la 01.01.2023 pînă la 31.12.2023

Anexa 4

Indicatori	Cod rd	Perioada de gestiune	
		precedentă	curentă
1	2	3	4
Fluxuri de numerar din activitatea operațională			
Încasări din vânzări	010	91128699	84742809
Plăți pentru stocuri și servicii procurate	020	76054933	56381065
Plăți către angajați și organe de asigurare socială și medicală	030	7651879	12298275
Dobânzi plătite	040		
Plata impozitului pe venit	050	888165	960257
Alte încasări	060	3379863	22089234
Alte plăți	070	5169667	21202268
Fluxul net de numerar din activitatea operațională (rd.010 - rd.020 - rd.030 - rd.040 - rd.050 + rd.060 - rd.070)	080	4743918	15990178
Fluxuri de numerar din activitatea de investiții			
Încasări din vânzarea activelor imobilizate	090		
Plăți aferente intrărilor de active imobilizate	100		
Dobânzi încasate	110		
Dividende încasate	120		
inclusiv: dividende încasate din străinătate	121		

Alte încasări (plăți)	130		
Fluxul net de numerar din activitatea de investiții (rd.090 - rd.100 + rd.110 + rd.120 ± rd.130)	140		
Fluxuri de numerar din activitatea financiară			
Încasări sub formă de credite și împrumuturi	150		
Plăți aferente rambursării creditelor și împrumuturilor	160		
Dividende plătite	170	830000	661000
inclusiv: dividende plătite nerezidenților	171		
Încasări din operațiuni de capital	180		
Alte încasări (plăți)	190		-1331629
Fluxul net de numerar din activitatea financiară (rd.150 - rd.160 - rd.170 + rd.180 ± rd.190)	200	-830000	-1992629
Fluxul net de numerar total (± rd.080 ± rd.140 ± rd.200)	210	3913918	13997549
Diferențe de curs valutar favorabile (nefavorabile)	220	-78364	-76593
Sold de numerar la începutul perioadei de gestiune	230	14642040	18477594
Sold de numerar la sfârșitul perioadei de gestiune (± rd.210 ± rd.220 + rd.230)	240	18477594	32398550

Documente atașate - Notă explicativă (fișierul pdf)



Nota ex Valdcongrup .semnat.pdf

Recipisa

Respondent

Codul fiscal: 1009600000374, denumire: VALDCONGRUP S.R.L.

A prezentat raportul: RSF1_21

Pentru perioada fiscala: A/2023

Data prezentarii: 17.05.2024

Marca temporală a raportului înregistrat în Sistemul de Raportare Electronică și expediat pentru procesare în Sistemul Informațional al BNS : 17.05.2024 09:22:01



Companie: SRL VALDCONGRUP
IDNO: 1009600000374

Extras de Cont

Contul selectat: MD47EN00000222404607858
Valuta: MDL
BIC: ENEGMD22

Perioada: 25.02.2025 - 25.02.2025

Data generare extras: 25.02.2025 11:14:03

Sold initial 21017328.03

Nr. document	Data	Platitor/Beneficiar IDNO	IBAN platitor / beneficiar	Debit	Credit
	Destinatia platii:				

Rulajul zilei 0.00 0.00

Rulaj total 0.00 0.00

Sold final 21017328.03

BC "ENERGBANK" S.A.
Filiala Botanica
www.energbank.com

Manager-Bondari Natalia
E-mail: U100EX1
Tel: U100EX1

Extras de cont emis de
B.C. "Energbank" S.A.
prin intermediul Sistemului
Business Online
25.02.2025 11:14:03



Nr. 4053/24 din 05.08 2024

A V I Z

pentru participare la licitațiile publice de lucrări din domeniul construcțiilor și instalațiilor

Eliberat întreprinderii **SRL "VALDCONGRUP" IDNO 1009600000374** conform cererii nr. 8487/24 din 01.08.2024. În urma verificării actelor prezentate și informației rezultate din actele de control în ultimii 3 (trei) ani, potrivit Ordinului nr. 48-A din 01.07.2021, Inspectoratul Național pentru Supraveghere Tehnică constată următoarele:

Nr. d/o	Informații	Noțiuni	DA	NU	Notă
I	Încălcări constatate prin procese - verbale de control, emise în temeiul Legii nr.131/2012 și/sau H.G. nr. 360/1996, intrate în vigoare, necontestate, sau contestate dar confirmate prin hotărâri judecătorești executorii definitive:	Încălcări foarte grave (art. 5 ¹ Legea 131/2012)		NU	
		Sanțiuni economice (cu exagerări ale costului mari de 15% din valoarea lucrărilor executate, inclusiv)		NU	
II	Au fost înregistrate cazuri de accidente:	Accidente tehnice grave		NU	
III	Întreprinderea dispune de necesarul de personal propriu calificat (specialiști și muncitori specializați cu certificate de atestare tehnico-profesională), tehnică specializată (mecanisme, utilaje), încăperi separate corespunzătoare genului de activitate (sector de producere, depozit, oficiu) pentru executarea următoarelor tipuri de lucrări:	Construcții civile, industrial și agrozootehnice A. Terasamente, lucrări la structura clădirilor; B. structuri metalice; C. finisare, amenajare, protecție.	DA		A;B;C
		Construcții rutiere: A. drumuri și piste de aviație; B. poduri; C. căi ferate.	DA		A
		Construcții speciale: A. hidrotehnice și pentru îmbunătățiri funciare; B. fântâni arteziene; C. porturi și debarcadere; D. mine, cariere; E. tuneluri.	DA		A;B
		Instalații și rețele tehnico-edilitare: A. de alimentare cu apă și canalizare; B. de încălzire; C. ventilație, climatizare; D. electrice; E. de automatizare; F. telecomunicație; G. semnalizare; H. frigorifice, compresoare; I. tehnologice.	DA		A;B;C; D;E;F; G
	Instalații industrial periculoase: A. sub presiune, mecanisme de ridicat, cazane; B. chimico-tehnologice; C. gazoducte magistrale; D. sisteme de alimentare cu gaze.		NU		

Prezentul Aviz este cu titlu informativ și se eliberează la cererea solicitantului.
Este valabil 12 luni de la data eliberării.

Șef adjunct interimar Inspectorat

Digitally signed by Chircu Sergiu
Date: 2024.08.05 12:56:11 EEST
Reason: MoldSign Signature
Location: Moldova



Sergiu CHIRCU

Ex: A. Dascalescu
Tel: 078840001

str. Alexandr Pușkin, nr. 22, mun. Chișinău, MD-2012, tel. +373-22-23-80-24, fax +373-22-24-25-84

E-mail: secretariat@inst.gov.md Pagina web: www.inst.gov.md



GUVERNUL
REPUBLICII
MOLDOVA



SERVICIUL FISCAL DE STAT



CERTIFICAT

privind lipsa sau existența restanțelor față de bugetul public național

Nr.
№ 1400374

Din
От 24.02.2025 14:00



DATE DESPRE CONTRIBUABIL / ИНФОРМАЦИЯ О НАЛОГОПЛАТЕЛЬЩИКЕ

Codul fiscal / Numărul de identificare

Фискальный код / Идентификационный номер

1009600000374

Denumirea

Наименование

Societatea cu Răspundere Limitată VALDCONGRUP



**ATESTAREA LIPSEI SAU EXISTENȚEI RESTANȚELOR CONFORM DATELOR SISTEMULUI
INFORMAȚIONAL AUTOMATIZAT / ПОДТВЕРЖДЕНИЕ ОТСУТСТВИЯ ИЛИ НАЛИЧИЯ
ЗАДОЛЖНОСТЕЙ СОГЛАСНО ДАННЫМ ИНФОРМАЦИОННОЙ АВТОМАТИЗИРОВАННОЙ
СИСТЕМЫ**

La data emiterii prezentului certificat restanța față de bugetul public național constituie

На дату выдачи данной справки задолженность перед национальным публичным бюджетом составляет

0 MDL



VALABIL PÂNĂ LA / ДЕЙСТВИТЕЛЕН ДО

11.03.2025 14:00



Prezentul document este eliberat în temeiul Art. 29, alin. (3) din Legea cu privire la registre nr. 71/2007 și în baza datelor furnizate de Serviciul Fiscal de Stat în Portalul Guvernamental al Cetățeanului și al Unităților de Drept / Справка выдана в соответствии со ст. 29 п. (3) Закона о реестрах № 71/2007 на основании данных, предоставленных Государственной налоговой службой на Портале Правительства Гражданина и Юридических Лиц.

Generat și semnat de Portalul Guvernamental al Cetățeanului și al Unităților de Drept la **24.02.2025 14:00**

Prezentul certificat este semnat electronic în conformitate cu Legea nr.124 din 19.05.2022

Сертификат подписан электронной подписью в соответствии с Законом № 124 от 19.05.2022



Certificatul este descărcat din Portalul Guvernamental al Cetățeanului și al Unităților de Drept (mcabinet.gov.md) și este semnat electronic de către posesorul acestui portal și are aceeași valoare juridică ca și documentele eliberate pe suport de hârtie de către organele cu atribuții de administrare fiscală. Verificarea autenticității semnăturii electronice poate fi realizată cu ajutorul Serviciului Guvernamental de Semnătură Electronică (msign.gov.md)

Сертификат скачен с Правительственного Портала Гражданина и Юридических Лиц (mcabinet.gov.md) и подписан электронной подписью владельца портала и имеет такую же юридическую силу, как и документы выдаваемые на бумаге органами налоговой администрации. Проверку подлинности электронной подписи можно осуществить с помощью Государственной Службой Электронной Подписью (msign.gov.md)

QuayAudit

CERTIFICAT DE INREGISTRARE

Acest certificat confirma faptul că sistemul de management al

SC VALDCONGRUP SRL

MD-2023, str. Uzinelor 171/2, mun Chişinău, Republica Moldova

a fost auditat și aprobat de către

Quay Audit UK Ltd pentru următorul standard de management :

ISO 14001:2015

Sistemul de management aprobat se aplică pentru următoarele domenii de activitate:

Lucrări de construcții a clădirilor rezidențiale și nerezidențiale, de pregătire a terenului. Lucrări de instalații electrice, sanitare, termice, aer condiționat. Lucrări de ipsoserie, tâmplărie, dulgherie, pardoseli, vopsitorie, zugrăveli, finisaje, șarpante și terase la construcții. Lucrări speciale de construcții.

Acest certificat se aplica pentru acele domenii de activitate descrise în Codurile NACE (CAEN) enumerate mai jos, recunoscute internațional:

4120, 4312, 4321, 4322, 4331/2/3/4, 4391, 4399

Aprobat initial la **5 Martie 2018**
Certificare curentă **1 Martie 2024**
Certificatul expira la **5 Martie 2027**
Numarul certificatului **4156345**



În numele **Quay Audit UK Limited**



www.ascb.com



www.global-accreditation.org



www.irqao.com

Acesta este un certificat acreditat și autorizat pentru emitere de către Accreditation Service for Certifying Bodies LLC, evaluat de către Quay Audit UK Limited față de criteriile definite și în bunăstă de bună credință față de un standard al ISO/IEC 17021 "Evaluarea conformității - Cerințe pentru organisme care efectuează audit și certificare ale sistemelor de management". Acest certificat este valabil numai atunci când se regăsește în registrul International Register of Quality Assessed Organisations: www.irqao.com

Grove House, 8 St. Julian's Friars, Shrewsbury, Shropshire, SY1 1XL | (44)1743 351677 | post@quayaudit.co.uk | www.quayaudit.co.uk

QuayAudit

CERTIFICAT DE INREGISTRARE

Acest certificat confirma faptul că sistemul de management al

SC VALDCONGRUP SRL

MD-2023, str. Uzinelor 171/2, mun. Chisinau,
Republica Moldova

a fost auditat și aprobat de către
Quay Audit UK Ltd pentru următorul standard de management :

ISO 27001:2013

Sistemul de management aprobat se aplică pentru următoarele domenii de activitate:

Lucrări de construcții a clădirilor rezidențiale și nerezidențiale, de pregătire a terenului. Lucrări de instalații electrice, sanitare, termice, aer conditionat. Lucrări de ipsoserie, tâmplărie, dulgherie, pardoseli, vopsitorie, zugrăveli, finisaje, șarpante și terase la construcții. Lucrări speciale de construcții.

Acest certificat se aplica pentru acele domenii de activitate descrise
în Codurile NACE(CAEN) enumerate mai jos, recunoscute internațional:

4120, 4312, 4321/2, 4331/2/3/4, 4391, 4399

Aprobat initial la **22 August 2022**
Certificare curentă **22 August 2022**
Certificatul expira la **22 August 2025**
Numarul certificatului **4158778**



În numele **Quay Audit UK Limited**



www.ascb.com



www.global-accreditation.org



www.irqao.com

Acesta este un certificat acreditat și autorizat pentru emisie de către Accreditation Service for Certifying Bodies LLC, evaluat de către Quay Audit UK Limited față de criteriile definite și, în cunoștință de cauză, cea mai recentă versiune a standardului ISO/IEC 17021 "Evaluarea conformității. Cerințe pentru organisme care efectuează audit și certificare ale sistemelor de management". Acest certificat este valabil numai atunci când se regăsește în registrul International Register of Quality Assessed Organisations: www.irqao.com

Grove House 8 St. Julian's Friars Shrewsbury Shropshire SY1 1XL | (44)1743 351677 | post@quayaudit.co.uk | www.quayaudit.co.uk

CERTIFICAT DE INREGISTRARE

Acest certificat confirma faptul că sistemul de management al

SC VALDCONGRUP SRL

MD-2023, str. Uzinelor 171/2, mun Chișinău,
Republica Moldova

a fost auditat și aprobat de către
Quay Audit UK Ltd pentru următorul standard de management :

ISO 45001:2018

Sistemul de management aprobat se aplică pentru următoarele domenii de activitate:

**Lucrări de construcții a clădirilor rezidențiale și nerezidențiale, de pregătire a terenului.
Lucrări de instalații electrice, sanitare, termice, aer condiționat.
Lucrări de ipsoserie, tâmplărie, dulgherie, pardoseli, vopsitorie, zugrăveli, finisaje, șarpante și terase la construcții.
Lucrări speciale de construcții.**

Acest certificat se aplica pentru acele domenii de activitate descrise
în Codurile NACE(CAEN) enumerate mai jos, recunoscute internațional:

4120, 4312, 4321/2, 4331/2/3/4, 4391, 4399

Aprobat initial la **27 Aprilie 2020**

Certificare curentă **17 Mai 2023**

Certificatul expira la **27 Aprilie 2026**

Numarul certificatului **4156919**



În numele **Quay Audit UK Limited**



www.ascb.com



www.global-accreditation.org



www.irqao.com

Acesta este un certificat acreditat și autorizat pentru emitere de către Accreditation Service for Certifying Bodies LLC, evaluat de către Quay Audit UK Limited față de criteriile definite și, în cunoștința de cauză, cea mai rezentă versiune a standardului ISO/IEC 17021 "Evaluarea conformității. Cerințe pentru organisme care efectuează audit și certificare ale sistemelor de management". Acest certificat este valabil numai atunci când se rezuștește în registrul International Register of Quality Assessed Organizations: www.irqao.com

Grove House | 8 St. Julian's Friars | Shrewsbury | Shropshire | SY1 1XL | (44)1743 351677 | post@quayaudit.co.uk | www.quayaudit.co.uk



CERTIFICAT DE INREGISTRARE

Acest certificat confirma faptul că sistemul de management al

SC VALDCONGRUP SRL

MD-2023, str. Uzinelor 171/2, mun Chișinău, Republica Moldova

a fost auditat și aprobat de către
Quay Audit UK Ltd pentru următorul standard de management:

ISO 9001:2015

Sistemul de management aprobat se aplică pentru următoarele domenii de activitate:

Lucrări de construcții a clădirilor rezidențiale și nerezidențiale, de pregătire a terenului. Lucrări de instalații electrice, sanitare, termice, aer condiționat. Lucrări de ipsoserie, tâmplărie, dulgherie, pardoseli, vopsitorie, zugrăveli, finisaje, șarpante și terase la construcții. Lucrări speciale de construcții.

Acest certificat se aplica pentru acele domenii de activitate descrise
în Codurile NACE (CAEIN) enumerate mai jos, recunoscute internațional:

4120, 4312, 4321, 4322, 4331/2/3/4, 4391, 4399

Aprobat initial la **5 Martie 2018**

Certificare curentă **1 Martie 2024**

Certificatul expira la **5 Martie 2027**

Numarul certificatului **4156344**



În numele **Quay Audit UK Limited**



www.ascb.com



www.global-accreditation.org



www.irqao.com

Acesta este un certificat acreditat și autorizat pentru emitere de către Accreditation Service for Certifying Bodies LLC, evaluat de către Quay Audit UK Limited față de cerințele definite și în cunoștință de cauză, cea mai recentă versiune a standardului ISO/IEC 17021 "Evaluarea conformității. Cerințe pentru organisme care efectuează audit și certificate ale sistemelor de management". Acest certificat este valabil numai atunci când se reînregistrează în Registrul Internațional de Organizări Acreditate. www.ukqae.com

Grove House · 8 St. Julian's Friars · Shrewsbury · Shropshire · SY1 1XL | (44)1743 351677 | post@quayaudit.co.uk | www.quayaudit.co.uk



ROMÂNIA

MINISTERUL DEZVOLTĂRII, LUCRĂRILOR PUBLICE ȘI ADMINISTRAȚIEI

CONSILIUL TEHNIC PERMANENT PENTRU CONSTRUCȚII

AVIZ TEHNIC

În baza procesului-verbal al ședinței de avizare din data de **18 septembrie 2024**, nr. **194491** al Comisiei tehnice de specialitate nr. **2** pentru avizarea agrementelor tehnice în construcții:

CONSILIUL TEHNIC PERMANENT PENTRU CONSTRUCȚII

AVIZEAZĂ FAVORABIL :

agrementul tehnic nr. **003-05/1218-2024**, elaborat de **SC PROCEMA CERCETARE SRL**, pentru **Țeavă din PP-HM, PP-MD și PP-ML compact pentru sisteme de canalizare produs/e de KONTI HIDROPLAST, 1480 Gevgelija, Str.Industriska bb, Macedonia de Nord.**

Prezentul **AVIZ TEHNIC** este valabil până la data de **18 septembrie 2026** și se poate prelungi în situația în care titularul face dovada menținerii aptitudinii de utilizare a obiectului agrementului tehnic, potrivit prevederilor referitoare la „condiții” din agrementul tehnic.

Agrementul tehnic este valabil până la data de **18 septembrie 2027**, pentru titular, producător și distribuitorii din anexa la agrementul tehnic.

PREȘEDINTE AL CONSILIULUI TEHNIC PERMANENT PENTRU CONSTRUCȚII

SUBSECRETAR DE STAT

Ioan Cristian Haiduc



Agreement Tehnic **003-05/1218-2024**

ȚEAVĂ DIN PP-HM, PP-MD ȘI PP-ML COMPACT PENTRU SISTEME DE CANALIZARE

TUBES EN PP-HM, PP-MD et PP-ML POUR SYSTÈMES DE CANALISATIONS

PP-HM, PP-MD, PP-ML COMPACT PIPES FOR SEWERAGE SYSTEMS

PP-HM, PP-MD UND PP-ML KOMPAKTROHRE FÜR DIE ABWASSUNG

Cod: 28

PRODUCĂTOR:

KONTI HIDROPLAST

1480 Gevgelija, Macedonia de Nord

Str. Industriska bb

Tel: +389 34 212 064, Fax: +389 34 211 964

e-mail: contact@konti-hidroplast.com.mk

TITULAR AGREMENT TEHNIC:

SC DEMATEK WATER MANAGEMENT SRL

B-dul Preciziei nr. 6M, sector 6,

Bucuresti – ROMANIA

Tel: +40 371 475 962, Fax: +40 371 475 962

e-mail: info@dematek.ro

**ELABORATOR AGREMENT
TEHNIC:**

S.C. PROCEMA CERCETARE S.R.L.

Str. Preciziei nr. 6R

București – România

Tel: 021.318.08.51

Fax. 021.318.08.50



*Grupa specializată nr. 5 – Produse, procedee și echipamente pentru instalații de încălzire, ventilare, climatizare,
sanitare, gaze și electrice aferente construcțiilor*

*Prezentul agreement tehnic este valabil până la data de 18.09.2027 numai însoțit de AVIZUL TEHNIC
al Consiliului Tehnic Permanent pentru Construcții și nu ține loc de certificat de calitate*

CONSILIUL TEHNIC PERMANENT PENTRU CONSTRUCȚII

Grupa specializată nr. 5 “ Produse, procedee și echipamente pentru instalații de încălzire, ventilare, climatizare, sanitare, gaze și electrice aferente construcțiilor” din cadrul S.C. PROCEMA CERCETARE S.R.L. analizând documentația de solicitare de agrement tehnic, prezentată de SC DEMATEK WATER MANAGEMENT SRL București și înregistrată cu nr. 27048 din data de 11.07.2024, referitoare la ȚEAVĂ DIN PP-HM, PP-MD ȘI PP-ML COMPACT PENTRU SISTEME DE CANALIZARE realizate de KONTI HIDROPLAST Macedonia de Nord, elaborează prezentul Agrement Tehnic nr. 003-05/1218-2024, în conformitate cu documentele tehnice românești aferente domeniului de referință, valabile la această dată.

1. Definirea succintă

1.1. Descrierea succintă

Prezentul agrement tehnic se referă la „ȚEAVĂ DIN PP-HM, PP-MD ȘI PP-ML COMPACT PENTRU SISTEME DE CANALIZARE” produse de firma KONTI HIDROPLAST Macedonia de Nord, utilizate la executarea instalațiilor de canalizare fără presiune și drenaj subteran.

ȚEVILE DIN PP-HM, PP-MD ȘI PP-ML COMPACT PENTRU SISTEME DE CANALIZARE sunt realizate prin extrudare/co-extrudare din granule nereciclate de polipropilenă PP-HM (PP-High Modulus). Pentru fabricarea țevilor se utilizează granule de PP BorECO BA212E-20 produs de BOREALIS, care este o polipropilenă de înaltă performanță cu modul ridicat de elasticitate (1500-2000 MPa) cu rezistențe mai bune la întindere, abraziune și fisurare decât PP standard.

KONTI HIDROPLAST Macedonia de Nord produce țevi din PP în două variante constructive:

- Țeavă monostrat din PP-HM, compact cu perete neted la interior și exterior. Țevile sunt de culoare portocaliu-marou;

- Țeavă compactă multistrat PP-ML, triplu structurat, cu suprafața interioară și exterioară netedă. Materialul de bază este PP-HM, fiecare strat are o formulă modificată diferită care dau performanțe specifice țevii. Stratul interior de culoare deschisă prezintă rezistență chimică și la abraziune ridicată. Stratul din mijloc de culoare neagră conferă țevii rezistență ridicată la impact chiar și la temperaturi scăzute. Stratul exterior este de culoare portocaliu-marou este realizat din polipropilenă cu modificatori minerali PP-MD și prezintă rezistență UV îmbunătățită și în același timp duritate ridicată și rezistență la agenții atmosferici.

Țevile se produc cu lungimea de 6 m, dimensiuni conform EN 1852-1+A1:2022 și EN 13476-2+A1:2020. Țevile sunt prevăzute cu mufă dublă cu garnitură EPDM la un capăt și sunt șanfrenate sub un unghi de 15° la celălalt capăt.

KONTI HIDROPLAST Macedonia de Nord produce următoarele tipuri de țevi monostrat sau multistrat;

- Seria S-14 cu SDR29, cu rigiditatea inelară SN8 cu diametrul nominal cuprins în domeniul DN/OD 110 ÷ 630mm, grosimea minimă a peretelui e_{min} între 3,8 ÷ 21,6mm,;
- Seria S-12,5 cu SDR26, cu rigiditatea inelară SN10 (modul de elasticitate 1800MPa) cu diametrul nominal cuprins în domeniul DN/OD 110 ÷ 630mm, grosimea minimă a peretelui e_{min} între 4,2 ÷ 24,1mm,;
- Seria S-12,5 cu SDR26, cu rigiditatea inelară SN12 (modul de elasticitate 2000MPa) cu diametrul nominal cuprins în domeniul DN/OD 110 ÷ 630mm, grosimea minimă a peretelui e_{min} între 4,2 ÷ 24,1mm,;
- Seria S-10,5 cu SDR22, cu rigiditatea inelară SN16 cu diametrul nominal cuprins în domeniul DN/OD 110 ÷ 630mm, grosimea minimă a peretelui e_{min} între 5,0 ÷ 28,7mm,;

La solicitarea beneficiarilor se pot produce țevi cu alte lungimi sau în altă clasă de rigiditate inelară.

Pentru asamblare KONTI HIDROPLAST Macedonia de Nord produce următoarele fittinguri, realizate din PP-HM prin injecție în matriță:

-cot la 11°, 22°, 30°, 45°, 60°, 90°, DN 160 ÷ 400 mm, cu mufă dublă integrată, dimensiuni conform EN 1852-1+A1:2022 și EN 13476-2+A1:2020;

-ramificație egală la 45° DN 160 ÷ 2540 mm, cu mufă dublă integrată, dimensiuni conform EN 1852-1+A1:2022 și EN 13476-2+A1:2020;

- ramificație redusă la 45° DN 160/110 ÷ 250/200 mm, cu mufă dublă integrată, dimensiuni conform EN 1852-1+A1:2022 și EN 13476-2+A1:2020;

- teu egal la 90° DN 160 ÷ 400 mm, cu mufă dublă integrată, dimensiuni conform EN 1852-1+A1:2022 și EN 13476-2+A1:2020;

- teu redus la 90° DN 160/110 ÷ 400/315 mm, cu mufă dublă integrată, dimensiuni conform EN 1852-1+A1:2022 și EN 13476-2+A1:2020;

- mufă redusă, DN 160/110 ÷ 400/315 mm, cu mufă dublă integrată, dimensiuni conform EN 1852-1+A1:2022 și EN 13476-2+A1:2020;

-dop DN 160 ÷ 400 mm, dimensiuni conform EN 1852-1+A1:2022 și EN 13476-2+A1:2020;

-mufă, DN 160 ÷ 400 mm, dimensiuni conform EN 1852-1+A1:2022 și EN 13476-2+A1:2020;

Fitingurile sunt prevăzute cu garnituri din cauciuc care conferă îmbinării o rezistență și stabilitate ridicată.

1.2. Identificarea produselor

Identificarea **ȚEVILOR DIN PP-HM, PP-MD ȘI PP-ML COMPACT PENTRU SISTEME DE CANALIZARE** produse de firma **KONTI HIDROPLAST Macedonia de Nord** se face la fabricare prin imprimare pe corpul produselor. Marcajul cuprinde următoarele date:

- tipul materialului
- clasa de rigiditate inelară SN
- denumirea și/sau sigla producătorului;
- standardul de produs;
- diametrul nominal (DN/ID).

Țevile din PP-HM sunt de culoare portocaliu-marou.

Țevile PP-ML sunt de culoare portocaliu-marou la exterior, și de culoare deschisă la interior (în funcție de solicitarea beneficiarului) iar stratul din mijloc este negru.

La livrare, produsele vor fi însoțite de declarația de conformitate a producătorului cu referire la prezentul acord tehnic nr. 003-05/1218-2024.

2. Acordul Tehnic

2.1. Domenii acceptate de utilizare în construcții

ȚEVILE DIN PP-HM, PP-MD ȘI PP-ML COMPACT PENTRU SISTEME DE CANALIZARE produse de firma **KONTI HIDROPLAST Macedonia de Nord**, sunt destinate utilizării în construcții, în condițiile normativului I9-2022, la executarea și exploatarea, sistemelor de drenaj subteran, canalizare fără presiune și evacuare a apelor meteorice din ansamblurile de clădiri, spații de producție și depozitare.

Nu se utilizează pentru instalații de alimentare cu apă sau instalații sanitare de apă caldă menajeră.

Produsele se utilizează numai ca urmare a unui proiect de execuție întocmit cu respectarea legii 10/1995 privind calitatea în construcții, cu modificările și completările ulterioare și a reglementărilor tehnice în vigoare.

2.2. Aprecieri asupra produsului

2.2.1. Aptitudinea de exploatare în construcții

ȚEVILE DIN PP-HM, PP-MD ȘI PP-ML COMPACT PENTRU SISTEME DE CANALIZARE produse de firma **KONTI HIDROPLAST Macedonia de Nord** au performanțe corespunzătoare domeniului de utilizare și satisfac cerințele esențiale din Legea nr. 10/1995 cu modificările și completările ulterioare cu privire la calitatea în construcții

• Rezistență mecanică și stabilitate:

Soluțiile adoptate în concepția țevilor și utilizarea în fabricație a polipropilenei PP-HM de înaltă performanță cu modul ridicat de elasticitate (1500 - 2000 MPa), conferă produselor rezistență și stabilitate în exploatare.

Prin materia primă utilizată și procesul de fabricație se obțin produse cu caracteristici care asigură stabilitatea fizică și mecanică: indice de fluiditate la cald în masă (MFR material și MFR țevă), reversia longitudinală a țevii (după încălzire la 150 °C și răcire 60 - 120 min. prin imersare), rezistența la presiune interioară la 80 °C (test: apă în apă, capsulare tip A, condiții de expunere: 140 h, σ inelară

indicată de standard 4,2 MPa), flexibilitatea și rigiditatea inelara a țevii, rapoarte de încercare anexate în dosarul tehnic. Produsele în toate variantele constructive prezintă o bună rezistență mecanică la manevrele din exploatare, în domeniul de utilizare acceptat și în condițiile normale de punere în operă specificate în cap 2.3.4.

Îmbinările cu mufă dublă cu garnituri din EPDM conferă etanșeitate până la 2,5 bar.

Pereții fittingurilor cu suprafața netedă fac ca frecările să fie minime și astfel debitul de apă prin secțiunea țevelor să rămână constant.

- **Securitate la incendiu:**

Pentru produsele care fac obiectul agrementului tehnic nu au fost efectuate încercări pentru determinarea performanțelor de comportare la foc.

- **Igienă, sănătate și mediu înconjurător:**

Forma constructivă și materialele utilizate, fac ca țevile din PP să nu prezinte niciun pericol pentru sănătatea oamenilor și să nu constituie un factor de poluare, dacă se respectă indicațiile din manualul de exploatare și întreținere al produselor.

Materialele folosite la fabricarea produselor sunt nepoluante, nehidroscopice, stabile din punct de vedere chimic, nu degajă halogeni, nu conțin substanțe radioactive.

Pentru protecția persoanelor și a lucrătorilor trebuie respectate cerințele expunerii ocupaționale în conformitate cu HG 1425/2006 pentru aprobarea Normelor Metodologice de aplicare a prevederilor Legii nr. 319/2006 – Legea securității și sănătății în muncă cu completările și modificările ulterioare. La utilizarea acestor produse sunt respectate condițiile prevăzute de legislația în domeniu și anume: Legea Protecției mediului nr. 265/2006, Ordinul MS 119/2014 cu modificările și completările ulterioare pentru aprobarea Normelor de igiena și sănătate publică privind mediul de viață a populației, Legea privind asigurarea pentru accidente de muncă și boli profesionale nr. 346/2002, cu modificările și completările ulterioare. Trebuie respectată legislația în vigoare din România privind regimul, depozitarea și gestiunea deșeurilor: Ordonanța nr 2/2021 privind depozitarea deșeurilor, HG 856/2002 privind evidența gestiunii deșeurilor și pentru aprobarea listei cuprinzând deșeurile, inclusiv

deșeurile periculoase și Legea 17/2023 privind regimul deșeurilor

Produsele sunt reciclabile.

- **Siguranță și accesibilitate în exploatare:**

Materialele utilizate, tehnologia de execuție a țevelor și fittingurilor, sistemul de realizare a îmbinărilor între țevi și fittinguri asigură securitatea și etanșeitatea rețelei de canalizare sau drenaj.

Peretele interior al țevelor, cu suprafața netedă, care se menține în timp, asigură siguranța în exploatare a instalației, fiind facilitată menținerea și păstrarea constantă a debitelor prin secțiunea țevelor.

Țevile din PP sunt rezistente la coroziune. Ele prezintă rezistență la apa sărată, alcalii, acizi, sulfazi, gaze agresive și detergenți. Sunt adecvate pentru transportul apelor reziduale agresive în domeniul pH 2 -12, dar sunt sensibile la ape cu conținut ridicat de benzină, petrol, acetonă etc.

Gradul de finisare al produselor din PP, asigură securitatea utilizatorilor față de eventualele răniri, suprafețele accesibile sunt netede, fără muchii tăioase sau bavuri ascuțite.

- **Protecție împotriva zgometului:**

Această cerință nu este influențată de ȚEVILE DIN PP-HM, PP-MD ȘI PP-ML COMPACT PENTRU SISTEME DE CANALIZARE

- **Economia de energie și izolare termică**

ȚEVILE DIN PP-HM, PP-MD ȘI PP-ML COMPACT PENTRU SISTEME DE CANALIZARE produse de firma KONTI HIDROPLAST Macedonia de Nord utilizate în instalații de canalizare fără presiune, nu fac obiectul unor exigențe speciale din punct de vedere al cerințelor de economie de energie și izolare termică în proiectele tehnice.

Țevile și fittingurile sunt realizate din PP de înaltă performanță. Construcția și montarea lor este astfel concepută încât punerea lor în operă să necesite un consum redus de energie.

Produsele montate în pământ nu au influență asupra exigențelor legate de izolația termică.

- **Utilizarea sustenabilă a resurselor naturale**

Se va aplica conform Legii Nr. 10/1995 privind calitatea în construcții cu modificările și completările ulterioare.

Materialele sunt reciclabile.



2.2.2. Durabilitatea și întreținerea produsului:

Soluțiile adoptate în concepția țevilor și fittingurilor din PP, calitatea materialelor utilizate în fabricație și controlul eficient efectuat în scopul menținerii constante a calității, precum și tehnologiile de punere în operă, conferă o fiabilitate ridicată produselor și conduc la estimarea corectă a duratei de viață.

Rezistența mecanică, la abraziune și depuneri, rezistența la coroziune și uzură, soluțiile adoptate pentru îmbinarea fittingurilor cu țevi, conduc la o durată de viață estimată de către fabricant de 100 de ani, în condițiile:

- respectării instrucțiunilor de transport, depozitare, manipulare, montare și întreținere;
- respectării prescripțiilor tehnice indicate la cap.

2.3.4 din prezentul agrement;

- respectării temperaturii de referință a fluidului vehiculat de până la +60 °C sau până la +90 °C pe perioade scurte de expunere.

Fabricantul acordă țevilor și fittingurilor din PP o garanție de 2 ani de la punerea în operă, în condițiile respectării instrucțiunilor de depozitare, punere în operă și exploatare.

Produsele nu necesită operații de întreținere în condiții normale de exploatare..

2.2.3. Fabricația și controlul

ȚEVILE DIN PP-HM, PP-MD ȘI PP-ML COMPACT PENTRU SISTEME DE CANALIZARE sunt produse de firma **KONTI HIDROPLAST – Macedonia de Nord** în secțiile de producție proprii, dotate cu utilaje specifice și cu personal calificat pentru deservire. Produsele sunt supuse unui control de calitate pe parcursul execuției și la final de către laboratorul propriu

În vederea asigurării constanței calității, producătorul are obligația să urmărească :

- Intern unității** – realizarea producției în conformitate cu prevederile standardului EN ISO 9001:2015. Producătorul are implementat sistemul de management al calității: certificat nr. 01442/0 emis de **QUALITYAUSTRIA** și **IQNET**.
- Extern unității** : verificarea menținerii aptitudinii de utilizare al produselor va fi efectuată în cadrul unui laborator de specialitate autorizat.

Fabricația produselor se realizează în secții specializate: extrudare mase plastice, injecție mase plastice, confecții materiale plastice, vulcanizare.

Țevile sunt fabricate prin extrudare pe linii tehnologice complet automatizate, cu un control computerizat al parametrilor tehnologici și cu posibilitatea de alimentare individuală a fiecărei linii.

Compoziția supusă extrudării este o PP de înaltă performanță.

Toate produsele cu defecțiuni sunt identificate și excluse, după care se aplică o procedură corectivă pentru a putea evita repetarea defectelor.

Calitatea produselor este asigurată prin executarea unui control intern, atât pentru materia primă și pentru respectarea parametrilor tehnologici, cât și pentru produsul finit, control efectuat cu respectarea cerințelor din specificația de produs.

Firma este dotată cu laborator propriu care efectuează un control permanent al calității materialelor și a performanțelor produsului, cu respectarea standardelor în domeniu.

2.2.4. Punerea în operă

Punerea în operă a **ȚEVILOR DIN PP-HM, PP-MD ȘI PP-ML COMPACT PENTRU SISTEME DE CANALIZARE** se face fără dificultăți particulare, de către personal specializat, cu respectarea instrucțiunilor furnizate de către producător și a condițiilor impuse de reglementările tehnice prevăzute la pct. 2.3.4 din prezentul agrement, astfel:

-pentru montarea conductelor de canalizare în canale de protecție se folosesc, de regulă, canale de tip vizitabile, prevăzute cu cămine de control cu bașă pentru colectarea apei provenită de la conducte defecte, prin infiltrații sau neetanșeități;

- montarea conductelor de canalizare direct în pământ se face sub limita de îngheț, măsurată de la generatoarea superioară a conductei până la suprafața terenului amenajat. Dacă pozarea în aceste condiții nu este posibilă, se iau măsuri speciale pentru evitarea pericolului de îngheț, prin termoizolarea țevilor cu materiale izolatoare adecvate. Se recomandă ca acestea să fie pozate în șanțuri pe pat de nisip la o adâncime peste adâncimea minimă de îngheț, în funcție de zona climatică a amplasamentului. Instalarea țevilor poate fi efectuată la o temperatură a aerului de până la -5 °C. Tuburile pot fi așezate în soluri consistente, relativ afânate, cu granulație fină. La mușe trebuie realizate șanțuri în zona de încăstrare



inferioară, astfel încât conexiunea să poată fi efectuată în mod corespunzător. Șanțurile nu trebuie să fie mai mari decât este necesar pentru a realiza conexiunile corespunzătoare. La săparea șanțurilor de montaj și la instalarea țevilor vor fi respectate normele de protecția muncii în vigoare;

- se asigură verificarea integrității țevilor, privind posibile deteriorări ca urmare a transportului, depozitării sau manipulării necorespunzătoare;

- se verifică caracteristicile DN, PN, tipul țevii conform proiectului de montaj;

- interconectarea țevilor se face prin intermediul elementului de racordare integrat (mufă dublă).

2.3. Caietul de prescripții tehnice

2.3.1. Condiții de concepție

ȚEVILE DIN PP-HM, PP-MD ȘI PP-ML COMPACT PENTRU SISTEME DE CANALIZARE sunt astfel concepute și executate încât să corespundă prevederilor normelor EN 1852-1+A1:2022 și EN 13476-2+A1:2020 și a altor standarde și normative în domeniu..

Materialul component din alcătuire, PP BorECO BA212E-20 produs de BOREALIS, este o polipropilenă de înaltă performanță cu modul ridicat de elasticitate (1500 - 2000 MPa) cu rezistențe mai bune la întindere, abraziune și fisurare decât PP standard.

Țevile din PP pentru instalații de canalizare sunt astfel concepute încât să reziste acțiunilor mecanice, termice, chimice, de coroziune la care sunt supuse în exploatare.

Produsele sunt astfel concepute încât nu constituie un factor de poluare a mediului ambiant și nu prezintă niciun fel de pericol pentru sănătatea oamenilor.

2.3.2. Condiții de fabricare

Fabricația se desfășoară conform prescripțiilor tehnologice din documentația de execuție și tehnologică, utilizând proceduri și instrucțiuni de lucru, și în conformitate cu standardul ISO 9001:2015. Producătorul are implementat sistemul de management al calității: certificat nr. 01442/0 emis de QUALITYAUSTRIA și IQNET

În elaborarea și aplicarea tehnologiei de fabricație a produselor s-a avut în vedere obținerea și păstrarea constantă a proprietăților și caracteristicilor tehnice.

Procesul de fabricație se desfășoară în conformitate cu prevederile normei de produs și cu prevederile planului calității.

În procesul de fabricație se respectă regulile de verificare a calității declarate în Manualul de Asigurare a Calității propriu producătorului.

Materialele și procedeele utilizate la fabricarea produselor nu afectează calitatea mediului înconjurător.

Materialele care intră în alcătuirea produselor trebuie să fie însoțite de declarații de conformitate și trebuie să fie achiziționate de la furnizori autorizați conform normelor europene.

Constanța calității este asigurată prin control intern și extern, conform reglementărilor în vigoare.

2.3.3. Condiții de livrare

La livrare, produsele trebuie să fie însoțite de declarația de conformitate cu prezentul acord tehnic, potrivit prevederilor standardului SR EN ISO CEI 17050-1:2010 și SR EN ISO CEI 17050-2:2005 "Criterii generale pentru declarația de conformitate dată de furnizori".

ȚEVILE DIN PP-HM, PP-MD ȘI PP-ML COMPACT PENTRU SISTEME DE CANALIZARE se livrează la lungimea standard al barelor de 6m Numărul de bare pe pachet este funcție de diametrul țevilor sau funcție de cererea clientului.

Ambalarea se face cu fâșii de polipropilenă și la cerere pe paleți din lemn..

Fitingurile se livrează în cutii de carton. Pe fiecare colet se aplică o etichetă de identificare cu înscrisurile de la pct. 1.2.

Datorită stabilității reduse la acțiunea îndelungată a razelor UV, magaziiile de depozitare se construiesc în locuri ferite de expunerea îndelungată la radiații solare, departe de surse de căldură, ferite de posibilitatea deteriorării, spargerii sau zgârierii, de contactul cu substanțe chimice, în special hidrocarburi.

Pe durata transportului, depozitării și parțial a punerii în operă, produsele se păstrează în ambalajele originale.

Producătorul acordă o garanție de maxim 24 luni de la livrare, în condițiile respectării



instrucțiunilor sale de depozitare, montare și întreținere.

2.3.4. Condiții de punere în operă

Punerea în operă ȚEVILOR DIN PP-HM, PP-MD ȘI PP-ML COMPACT PENTRU SISTEME DE CANALIZARE produse de firma KONTI HIDROPLAST Macedonia de Nord se face de personal specializat, pe baza proiectelor întocmite și avizate, respectând instrucțiunile de utilizare ale producătorului și cerințele legii 10/1995, cu modificările și completările ulterioare.

La întocmirea proiectelor și în timpul punerii în operă se vor respecta instrucțiunile de montare, exploatare și întreținere ale fabricantului, și prevederile reglementărilor românești în vigoare:

- - I.9-2022 - Normativ privind proiectarea, executarea și exploatarea instalațiilor sanitare aferente clădirilor;
- NP 133-2022 - Normativ privind proiectarea, execuția și exploatarea sistemelor de alimentare cu apă și canalizare a localităților;
- P 96-2014, Ghid pentru proiectarea, execuția și exploatarea sistemelor de alimentare cu apă și canalizare a localităților;
- C 56 - 2002 - Normativ pentru verificarea calității lucrărilor de construcții și instalațiilor aferente;
- - C 300 - 1994 - Norme de PSI pe durata executării lucrărilor de construcție și instalațiilor aferente acestora;
- - Ordinul M.S. nr. 119/2014 pentru aprobarea Normelor de igienă și sănătate publică privind mediul de viață al populației;
- - Legea Securității și Sănătății în Muncă nr. 319 / 2006 ;
- - Legea protecției mediului nr. 265 /2006;
- - Legea 17/2023 privind regimul deșeurilor;;
- - HG nr. 856/2002 privind evidența gestiunii deșeurilor, cu modificările și completările ulterioare ;
- - Legea privind asigurarea pentru accidente de muncă și boli profesionale nr. 346/2002, cu modificările și completările ulterioare.
- Ordinul ANRSC nr. 88/2007, cu modificările și completările ulterioare.

Concluzii

Aprecierea globală

Utilizarea ȚEVILOR DIN PP-HM, PP-MD ȘI PP-ML COMPACT PENTRU SISTEME DE CANALIZARE în domeniile de utilizare acceptate este **apreciată favorabil**, în condițiile specifice din România, dacă se respectă prevederile prezentului acord.

Condiții

- Calitatea produselor și metoda de fabricare, au fost examinate și găsite corespunzătoare de către LABCONSULT PLUS și BULGAKONTROLA Bulgaria și vor fi menținute la acest standard pe toată durata de valabilitate a acestui acord.

- Acordând acest acord, Consiliul Tehnic Permanent pentru Construcții, nu se implică în prezența și/sau absența drepturilor legale ale firmei de a monta, comercializa, sau întreține produsele.

- Orice recomandare relativ la folosirea în condiții de siguranță a acestor produse, care este conținută sau se referă la acest acord tehnic, reprezintă cerințe minime necesare la punerea lor în operă.

- PROCEMA CERCETARE S.R.L BUCUREȘTI răspunde de exactitatea datelor înscrise în acordul tehnic și de încercările sau testele care au stat la baza acestor date. Acordurile tehnice nu îi absolvă pe furnizori și/sau utilizatori de responsabilitățile ce le revin conform reglementărilor tehnice în vigoare.

- Verificarea menținerii aptitudinii de utilizare a produselor va fi realizată conform programului stabilit de către PROCEMA CERCETARE S.R.L.: verificarea aspectului și starea produselor, etanșeitatea instalației, precum și verificarea valabilității certificatelor firmei producătoare; verificările se vor efectua la interval de 12 luni, in SITU, la cel puțin o lucrare selectată din lista de referințe pusă la dispoziție de titularul acordului tehnic, actualizată periodic și atașată la dosarul tehnic.

- Acțiunile cuprinse în program și modul lor de realizare vor respecta actele normative și reglementările tehnice în vigoare.



- Orice modificare a tehnologiei de fabricare și/sau introducere de noi materii prime și materiale se va aduce la cunoștință elaboratorului de agrement tehnic pentru a fi luată în considerare și a se proceda la extinderea / modificarea agrementului tehnic.

- PROCEMA CERCETARE S.R.L. BUCUREȘTI va informa Consiliul Tehnic Permanent pentru Construcții despre rezultatul verificărilor, iar dacă acestea nu dovedesc menținerea aptitudinii de utilizare, va solicita CTPC declanșarea acțiunii de suspendare a agrementului tehnic.

- Suspendarea se declanșează și în cazul constatării prin controale, de către organisme abilitate, a nerespectării menținerii constante a condițiilor de fabricație și utilizare ale produselor.

- În cazul în care titularul de agrement tehnic nu se conformează acestor prevederi, se va declanșa procedura de retragere a agrementului tehnic.

Valabilitatea agrementului tehnic: 18.09.2027

Valabilitatea avizului tehnic: 18.09.2026

Prelungirea valabilității avizului tehnic trebuie solicitată cu cel puțin trei luni înainte de data expirării acestuia.

În cazul neprelungirii valabilității avizului tehnic, agrementul tehnic se anulează de la sine.

Modificarea/Extinderea agrementului tehnic se va face cu respectarea termenului de valabilitate inițial.

Pentru grupa specializată nr. 5

Președinte

ing. Claudia Ionescu



DIRECTOR GENERAL

ing. Mihaela Topologeanu



3. Remarci complementare ale grupei specializate

Grupa specializată nr. 5 din PROCEMA CERCETARE SRL a examinat documentația și rezultatele încercărilor referitoare la **ȚEVI DIN PP-HM, PP-MD ȘI PP-ML COMPACT PENTRU SISTEME DE CANALIZARE** produse de firma KONTI HIDROPLAST din Macedonia de Nord, concluzionând următoarele :

- solicitarea beneficiarului pentru agrementul 003-05/1218-2024 pentru **ȚEVI DIN PP-HM, PP-MD ȘI PP-ML COMPACT PENTRU SISTEME DE CANALIZARE** respectă prevederile actelor normative și reglementărilor tehnice în vigoare;
- **ȚEVILE DIN PP-HM, PP-MD ȘI PP-ML COMPACT PENTRU SISTEME DE CANALIZARE** produse de firma KONTI HIDROPLAST din Macedonia de Nord corespund domeniului de utilizare (conform pct. 2.1. din agrementul tehnic);
- Este esențial ca respectarea instrucțiunilor de montaj și întreținere să fie realizată corespunzător pentru a asigura performanțele optime pe termen lung
- în perioada de valabilitate a prezentului agrement tehnic, titularul are obligația să asigure urmărirea comportării în exploatare a produselor care fac obiectul prezentului agrement tehnic, datele obținute fiind prezentate la elaboratorul agrementului tehnic, cu scopul concluzionării asupra comportării acestora în condiții reale de exploatare;
- Orice modificare a tehnologiei de fabricare, de introducere a noi componente sau materiale, se vor aduce la cunoștință elaboratorului de agrement tehnic.

Agrementul tehnic este un document neutru, elaborat de un organism neutru față de producător.

În laboratorul de încercări LABKONSULT PLUS Bulgaria (laborator acreditat EA-BAS nr. 71) au fost verificate caracteristicile funcționale ale produselor pe eșantioane puse la dispoziție de către AT 003-05/1218-2024

producător. Raportul de încercare cu nr. 1-1777 din 30.11.2023 este atașat la dosarul tehnic și arată încadrarea parametrilor tehnici ai produselor în prevederile documentației de origine și ale documentelor de referință românești. Produsele sunt certificate de către BULGAKONTROLA SA Bulgaria, organism notificat cu nr NB1814

SINTEZA RAPORTULUI DE ÎNCERCARE

Determinarea	U.M.	Valoare obținută	Valoare de referință	Metoda de determinare	Încercare efectuată de
Țeavă PP-HM – DN 200 x 7,7 SDR 26, SN 8					
Dimensiuni -diametru interior, diametru exterior,, grosime perete,	-	corespunde	în limitele admise	EN ISO 3126:2005	LABCONSULT
Indice de fluiditate la cald MFR (230°C/2,16kg), strat exterior	g/10min	0,312	≤1,5 g/10min	EN ISO 1133-1:2022	LABCONSULT
Rezistența la impact la 0 °C	%	0	TIR ≤10	EN ISO 3127:2018	LABCONSULT
Contrația longitudinală la cald, T=150 °C, t =60 min	%	0,94	≤ 2,0	EN ISO 2505:2023	LABCONSULT
Rigiditatea inelară la 23 °C	kN/m ²	10,94	≥8	EN ISO 9969:2016	LABCONSULT
Mufă PP-HM – DN 200 x 7,7 SDR 26, SN 8					
Dimensiuni -diametru interior, diametru exterior,, grosime perete,	-	corespunde	în limitele admise	EN ISO 3126:2005	LABCONSULT
Efectul încălzirii T=150 °C, t =30 min,	-	Fără deteriorări	Fără deteriorări	EN ISO 580:2005	LABCONSULT
Indice de fluiditate la cald MFR (230°C/2,16kg), strat exterior	g/10min	0,312	≤1,5 g/10min	EN ISO 1133-1:2022	LABCONSULT
Rezistența la impact la 0 °C	%	0	TIR ≤10	EN ISO 3127:2018	LABCONSULT
Contrația longitudinală la cald, T=150 °C, t =60 min	%	0,94	≤ 2,0	EN ISO 2505:2023	LABCONSULT
Rigiditatea inelară la 23 °C	kN/m ²	10,94	≥8	EN ISO 9969:2016	LABCONSULT
Rezistența mecanică/flexibilitatea fitingurilor, T=22,7 °C, t =15 min	-	Fară scurgeri Fără deteriorări în punctul critic	Fară scurgeri Fără deteriorări în punctul critic	EN ISO 12364:2018	LABCONSULT
Etanșitatea îmbinărilor (Condiția B – deformare diametrală a mușei cu 5%, și a teviu cu 10%) - t= 15 min; p= -0,3bar - t= 15 min; p= 0,05bar - t= 15 min; p= 0,5 bar	%	Fară modif fără scurgeri de fluid fără scurgeri de fluid	Modif pres ≤ 10% fără scurgeri de fluid fără scurgeri de fluid	EN ISO 13259:2020	LABCONSULT

Grupa specializată nr. 5 din cadrul PROCEMA CERCETARE S.R.L. își însușește rezultatele încercărilor efectuate de către LABCONSULT PLUS Bulgaria.



4. Anexe

Extrase din Procesul Verbal Nr. 1742 al ședinței de deliberare a Grupei Specializate nr. 5 din data de 05.09.2024

Grupa Specializată nr. 5 din S.C. PROCEMA CERCETARE S.R.L. întrunită în următoarea componență:

ing. Claudia Ionescu

CS ing. Liliana Militaru

CS3 ing. Mihaela Bălan

CS ing. László Széll

a analizat cererea și documentația tehnică, înaintate SC DEMATEK WATER MANAGEMENT SRL București și prezentată de raportorul desemnat, referitoare la „**ȚEVI DIN PP-HM, PP-MD ȘI PP-ML COMPACT PENTRU SISTEME DE CANALIZARE**”.

Ca urmare a expunerii susținite de raportorul Grupei Specializate nr. 5 și pe baza Dosarului Tehnic, s-au constatat următoarele aspecte:

- documentația tehnică susține cererea de **Agrement Tehnic**;
- produsul corespunde cerințelor de performanță pentru lucrări curente, cu condiția ca la punerea în operă să se respecte prevederile reglementărilor tehnice în vigoare;
- producătorul trebuie să aibă asigurat controlul produsului de către un laborator acreditat care să efectueze determinările conform normelor, ținând evidența acestora la zi pentru verificare.

Grupa specializată nr. 5 a S.C. PROCEMA CERCETARE S.R.L. propune aprobarea **Agrementului Tehnic 003-05/1218-2024 „ȚEVI DIN PP-HM, PP-MD ȘI PP-ML COMPACT PENTRU SISTEME DE CANALIZARE”** cu termen de valabilitate 18.09.2027.

S-a încheiat procesul verbal nr. 1742/05.09.2024

Dosarul tehnic al Agrementului Tehnic nr. 003-05/1218-2024 conținând 60 pagini face parte integrantă din prezentul agrement tehnic.

Raportorul grupei specializate nr. 5

CS ing. László Széll

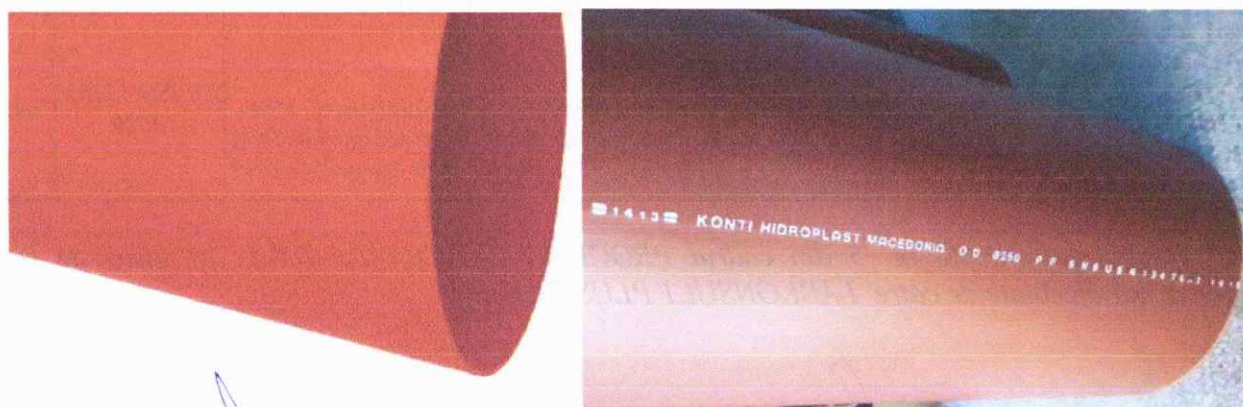

Fig 1 Țeavă PP-HM

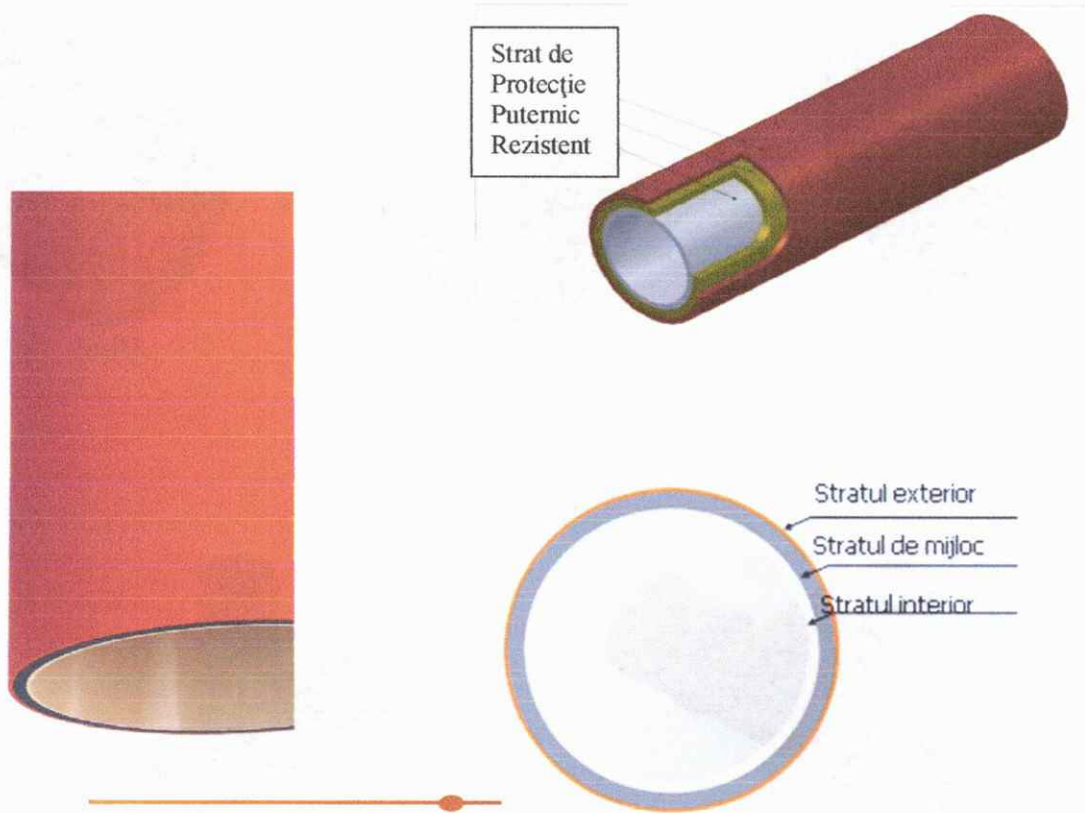

Fig 2 Conductă din PP-LM



Cot



Teu egal



Ramificație la 45°

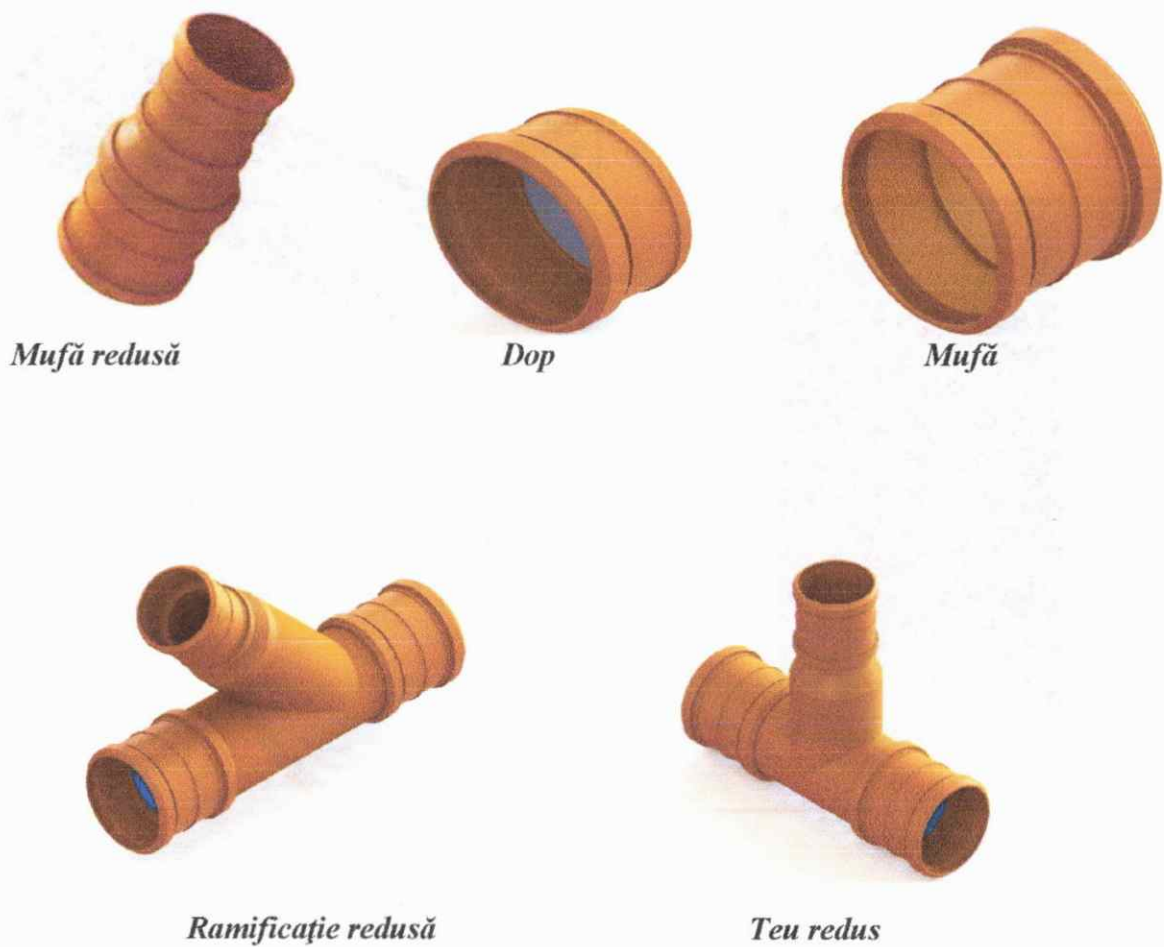

Fig 3 Fitinguri din PP-HM

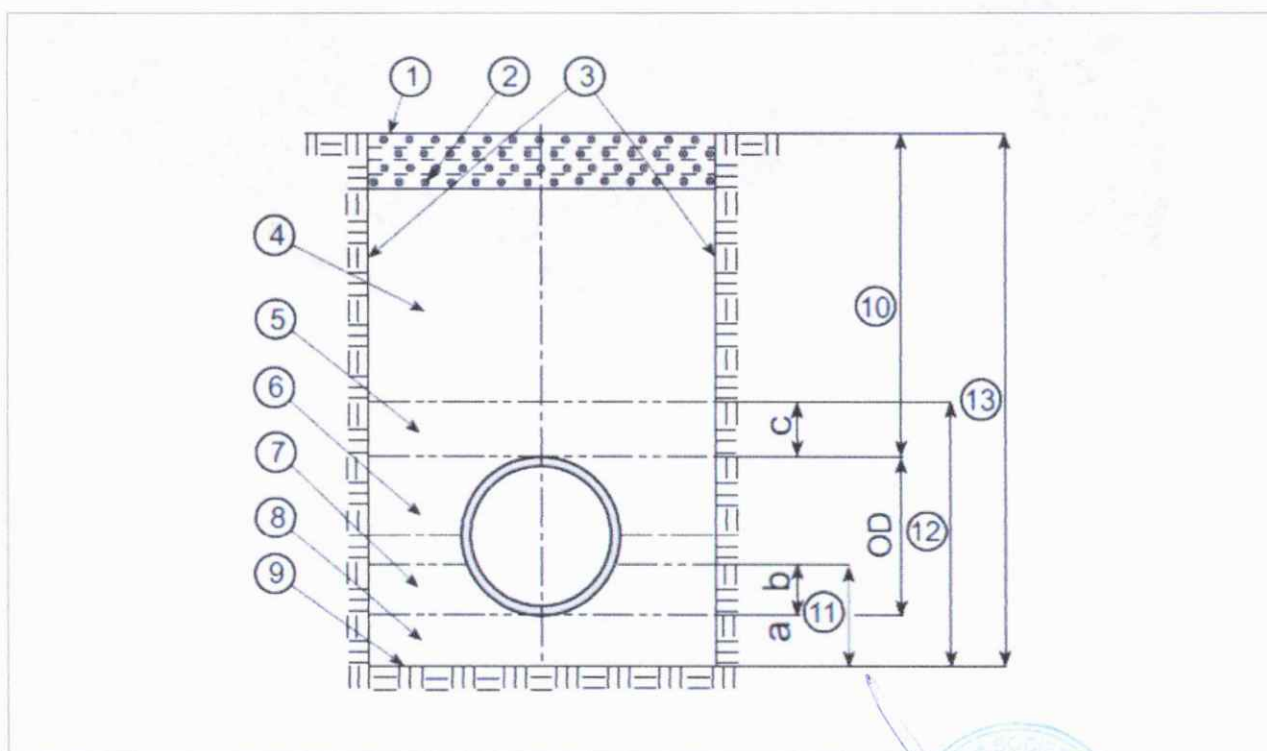

Fig. 4 - Montarea conductelor PP-HM cu executarea îmbinării între țevi și fittinguri

Fig. 4a: Legenda: 1. Suprafața; 2. Marginea inferioară a zonei de circulație sau a structurii șinei, dacă este prezentă; 3. Pereții șanțurilor; 4. Umplerea principală; 5. Acoperire; 6. Umplerea laterală; 7. Stratul superior de îngropare; 8. Stratul inferior de îngropare; 9. Patul canalului; 10. Înălțimea capacului; 11. Adâncimea de pozare; 12. Grosimea zonei de conductă; 13. Adâncimea canalului: a. Grosime strat inferior de îngropare; b. Grosime strat de susținere; c. Grosime strat superior.



Fig. 4b



Fig. 4c



Fig. 4d

Raportorul grupei specializate nr. 5
CS ing. László Széll

Membrii grupei specializate
ing. Claudia Ionescu

CS ing. Liliana Militaru

CS3 ing. Mihaela Bălan

DECLARAȚIA DE CONFORMITATE

Nr.

1. Cod unic de identificare al produsului-tip: **ȚEAVĂ DIN PP-HM, PP-MD ȘI PP-ML COMPACT PENTRU SISTEME DE CANALIZARE**

2. Tipul, lotul sau numărul de serie sau orice alt element care permite identificarea produsului pentru construcții: **Țeavă si fitting PP DN/ID 200, SN8**

3. Utilizarea sau utilizările preconizate ale produsului pentru construcții,

Se utilizează la executarea și exploatarea, sistemelor de drenaj subteran, canalizare fără presiune și evacuare a apelor meteorice din ansamblurile de clădiri, spații de producție și depozitare..

4. Numele, denumirea socială sau marca înregistrată și adresa de contact a fabricantului

PRODUCĂTOR: KONTI HIDROPLAST

1480 Gevgelija, Macedonia de Nord

Str. Industriska bb

Tel: +389 34 212 064, Fax: +389 34 211 964

e-mail: contact@konti-hidroplast.com.mk

TITULAR AGREMENT TEHNIC: SC DEMATEK WATER MANAGEMENT SRL

1480 Gevgelija, Macedonia de Nord

Str. Industriska bb

Tel: +389 34 212 064, Fax: +389 34 211 964

e-mail: contact@konti-hidroplast.com.mk

5. Numele și adresa de contact a reprezentantului autorizat: **SC DEMATEK WATER MANAGEMENT SRL**

1480 Gevgelija, Macedonia de Nord

Str. Industriska bb

Tel: +389 34 212 064, Fax: +389 34 211 964

e-mail: contact@konti-hidroplast.com.mk

6. Conformitatea este demonstrată având ca referință:

AGREMENTUL TEHNIC IN CONSTRUCTII NR 003-05/1218-2024

7. Performanța produselor:

Caracteristici	Standardul de încercări	Specificatia tehnica de referinta	Valori declarate (rezultate încercări)
<i>Indice de fluiditate la cald MFR (230°C/2,16kg), strat exterior</i>	<i>EN ISO 1133-1</i>	<i>AT 003-05/1218-2024</i>	<i>≤1,5 g/10min</i>
<i>Rezistența la impact la 0 °C</i>	<i>EN ISO 3127</i>		<i>TIR ≤ 10</i>
<i>Contrația longitudinală la cald, T=150 °C, t =60 min</i>	<i>EN ISO 2505</i>		<i>≤ 2,0</i>
<i>Rigiditatea inelară la 23 °C</i>	<i>EN ISO 9969</i>		<i>≥8</i>
<i>Etanșeitatea îmbinărilor (Condiția C – deflecție unghiulară 2°)</i> <i>- t= 15 min; p= -0,3bar</i> <i>- t= 15 min; p= 0,05bar</i> <i>t= 15 min; p= 0,5 bar</i>	<i>EN ISO 13259</i>		<i>≤ -0,27bar (10%)</i> <i>fără scurgeri de fluid</i> <i>fără scurgeri de fluid</i>

Denumirea și adresa laboratorului care a efectuat încercările **LABKONSULT PLUS Bulgaria**

Această declarație de conformitate este emisă pe răspunderea exclusivă a fabricantului identificat la punctul 4.

Semnată pentru și în numele fabricantului de către:

DIRECTOR SC DEMATEK WATER MANAGEMENT SRL.

ALEXANDRU NEGRESCU

.....
Bunurești, 29.08.2024



TEVI DE CANALIZARE PPHM-ML Triplustrat



MATERIAL

PPHM = PP-b (polipropilenă bloc) co-polimer. Caracteristicile materialului:

DESCRIEREA	UNITATE	STANDARD	VALOARE
IFM	Gr/10 min	ISO 1133/ (230 C°/2.16)	0.3
DENSITATE	kg/m ³	ISO 1183	900
MODUL DE FLEXIUNE	MPa	ISO 527-2	1500-2000
REZISTENȚA LA ÎNTINDERE 26 C°	MPa	ISO 527-2	35
FORȚA DE IMPACT CU CRESTĂTURĂ	kJ/m ²	+23 C° - 20 C°	50 2.2

DESCRIERE:

PPHM - ML triplustrat COMPACT PIPE este un tub compact pentru drenaj și canalizare subterană fără presiune - un sistem de conducte cu pereți tripli structurați, cu suprafață interioară și exterioară netede, sistem de profil tip A1. Tuburile compacte PPHM triplustrat sunt fabricate din polipropilenă cu rezistență înaltă (PP-HM) ca material de bază, în trei straturi. Fiecare dintre cele trei straturi are o formulă modificată diferită a materialului de bază care oferă performanțe specifice calității totale a țevii.

PRODUCTIE:

Structura cu 3 straturi a țevii compacte PPHM triplustrat se produce cu echipamente de producție de înaltă tehnologie. Trei straturi diferite sunt combinate pentru a realiza o conductă de canalizare cu caracteristici excepționale, folosind un sistem de extrudare multistrat și o nouă tehnologie de producție. Noua tehnologie asigură o structură compactă a grosimii peretelui. Structura compactă nu are nici o divizare sau delaminare.

• STRATUL INTERIOR

Fabricat din PPHM modificat, garantează o rezistență chimică și **abrazivă ridicată**. Suprafața netedă din interior asigură un flux bun și **previne incrustarea**.

• STRATUL DE MIJLOC

Strat rezistent la impact chiar și la temperaturi foarte scăzute.

• STRATUL EXTERIOR

Fabricat din PPHM de înaltă calitate, co-extrudat cu modificador de minerale: rezistent la agenții atmosferici și la deteriorarea suprafeței. Formula modificată a PP-ului asigură o protecție UV ridicată, care permite stocarea tubului în exterior.

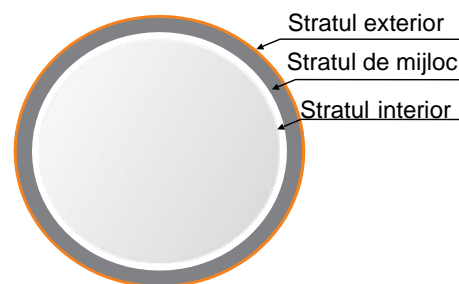

CULOARE:

Stratul exterior maro portocaliu / mijloc - negru / interior de culoare albastru

IMBINARI:

Imbinarea se face cu mufa și garnitura EPDM cu o etanșeitate la apă foarte bună de până la 2,5 bari. Acest tip de țevă poate fi combinat cu toate celelalte tipuri de țevi și fittinguri din plastic standardizate ținând cont de diamterul exterior conform standardului.

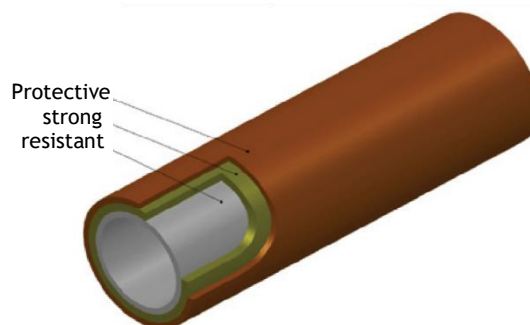

STANDARD DE PRODUCȚIE:

EN 13476-2 (tip A1)

DOMENIUL DE APLICARE:

Cu o performanță marită pentru:

- Rigiditate
- Flexibilitate

- Strat interior de culoare deschisă
- Rezistența la abraziune
- Ecologic, fără halogeni

PPHM triplustrat COMPACT - tubul de canalizare in 3 straturi este utilizat peste tot unde sunt necesare avantajele termoplastelor și o rigiditate ridicată.

Cele mai solicitate aplicații:

- Drenajul municipalității
- Industrie
- Aeroporturi
- Încărcături extreme pe roți
- Soluri lichefiate

Proprietati:

- Polipropilenei PP-b co-polimer bloc oferă rezistență impact chiar și la temperaturi scăzute;
- Clasa de rigiditate SN 8, SN 10, SN 12 și SN 16 pentru o gama completă de țevi și fittinguri
- Rezistența la sarcina punctuală
- Rezistență foarte bună la abraziune
- Rezistență excelentă la impact și duritate extremă
 - nu are tendința de a se sparge sau de a raspani fisuri
 - robustă în condiții de solicitare mecanică (spălare la presiune ridicată)
- Capacitate avansată la încărcare chimică și termică
- Suprafață interioară netedă
- Grosimea mare a peretelui
- Rezistență chimică foarte bună (valori PH 1-13)
- Rezistența în condiții de trafic greu
- Durată de viață de 100 de ani
- Rezistența la temperatură (pana la 90 ° C)
- Manipulare ușoară
- Complet reciclabil și fără conținut de halogeni sau metale grele

Temperatura - intervale de aplicare

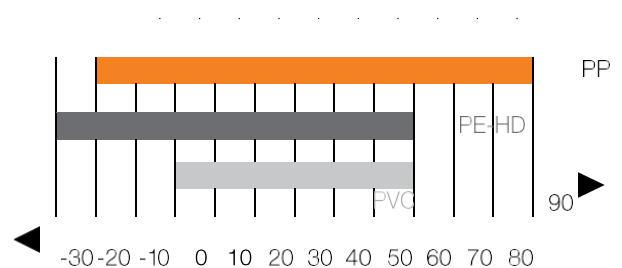

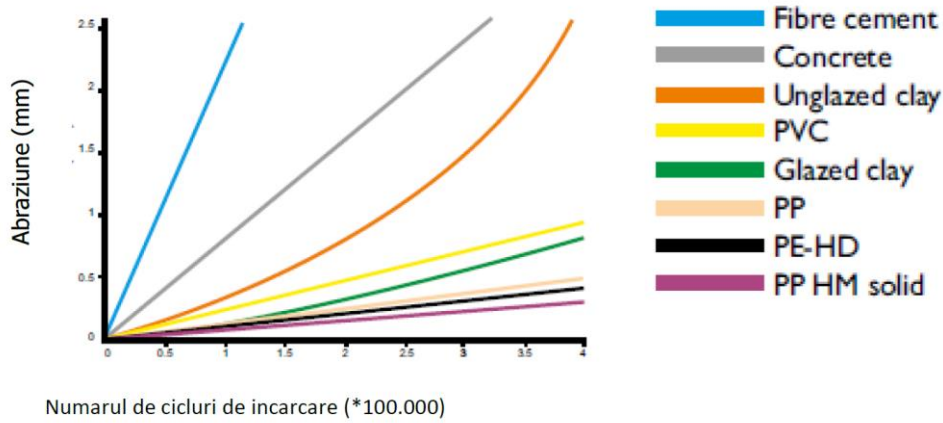

Tabelul de dimensiuni și clasele de rezistența ale conductelor

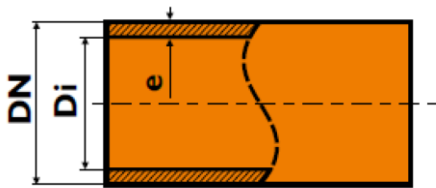

SERIE SN 8 KN/M ² SDR 29 S 14			SERIE SN 10 KN/M ² (FLEXURAL MODULUS 1800 MPA) SERIE SN 12 KN/M ² (FLEXURAL MODULUS 2000 MPA) SDR 26 S 12.5			SERIE SN 16 KN/M ² SDR 22 S 10.5		
DN	Di	e	DN	Di	e	DN	Di	e
110	102.4	3.8	110	101.6	4.2	110	100	5
125	116.4	4.3	125	115.4	4.8	125	113.6	5.7
160	149	5.5	160	147.6	6.2	160	145.4	7.3
200	186.2	6.9	200	184.6	7.7	200	181.8	9.1
250	232.8	8.6	250	230.8	9.6	250	227.2	11.4
315	293.4	10.8	315	290.8	12.1	315	286.2	14.4
400	372.6	13.7	400	369.4	15.3	400	363.6	18.2
500	465.8	17.1	500	461.3	19.1	500	454.4	22.8
630	586.80	21.6	630	581.8	24.1	630	572.6	28.7

SISTEM COMPLET

Sistemul de conducte de canalizare de înaltă performanță include tuburi și numeroase fittinguri care sunt necesare pentru planificarea și construirea unui sistem funcțional de canalizare. Tuburile sunt prevazute cu mufa dubla. Fittingurile sunt turnate prin injecție. În mod natural, sistemul de țevi PPHM poate fi combinat cu sistemele tipice de țevi standardizate din plastic datorită diametrului exterior standard.

TRANSPORTARE ȘI DEPOZITARE

Tuburile și fittingurile trebuie protejate împotriva deteriorării. Tuburile trebuie să fie sprijinite pe toată lungimea lor în timpul transportului, pentru a evita căderea. Rezistența la impact - în special la temperaturi de îngheț - trebuie evitată. Tuburile și fittingurile pot fi stocate în aer liber.

La depozitarea tuburilor trebuie luate următoarele măsuri:

- Tuburile trebuie să fie depozitate în așa fel încât să se asigure o susținere perfectă și să nu se producă deformări.
- Tuburile pot fi stocate atât cu, cât și fără despărțitoare din lemn, între ele.
- La depozitare, mufele trebuie să fie libere orizontal și vertical.
- Nu trebuie depășită o înălțime de stivuire de 2 metri.

Elementele de etanșare din cauciuc, dacă nu sunt protejate, nu trebuie depozitate în exterior pentru perioade lungi de timp.

INSTALARE

Următoarele instrucțiuni se aplică pentru utilizarea și instalarea tuburilor și a fittingurilor PPHM:

- În condiții normale de încărcare, este permisă o deformare la instalare de până la 6%
- În condiții speciale, cum ar fi condițiile dificile de construcție, deformarea permisă este de $\leq 8\%$
- În cazuri speciale, datorită denivelării pronunțate $\leq 15\%$

SUPORT ȘI INCORPORARE

Tuburile pot fi așezate în soluri consistente, relativ afânate, cu granulație fină, dacă este posibil un suport de-a lungul întregii lungimi. La mufe trebuie realizate santuri în zona de incastrare inferioară, astfel încât conexiunea să poată fi efectuată în mod corespunzător. Santurile nu trebuie să fie mai mari decât este necesar pentru a realiza conexiunile corespunzătoare. În cazul în care solul în cauză este necorespunzător ca suport, patul de șanț trebuie să fie săpat mai adânc și trebuie sprijinit. Grosimea stratului inferior de ingropare nu trebuie să depășească următoarele:

- 100 mm în cazul solului normal
- 150 mm în cazul pietrelor sau al solului compact

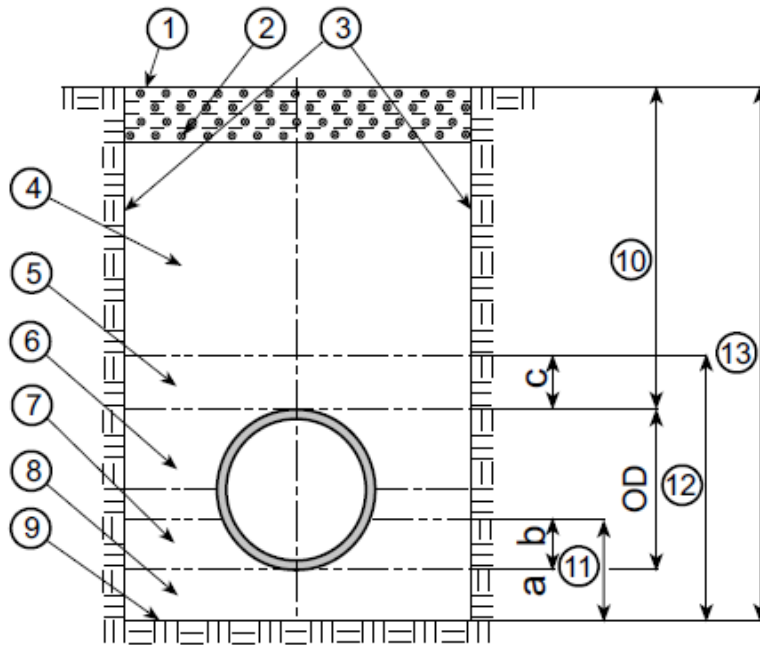

- | | | |
|------------------------------------------------------------------------------|----------------------------------|---------------------------------------------|
| 1. Suprafața | 7. Stratul superior de îngropare | 13. Adâncimea canalului |
| 2. Marginea inferioară a drumului sau a structurii șinei, dacă este prezentă | 8. Stratul inferior de îngropare | a. Grosimea stratului de îngropare inferior |
| 3. Pereții șanțurilor | 9. Patul canalului | b. Grosimea stratului de susținere |
| 4. Umplerea principală (3.6) | 10. Înălțimea capacului | c. Grosimea stratului superior |
| 5. Acoperire (3.5) | 11. Adâncimea de pozare | |
| 6. Umplerea laterală (3.12) | 12. Grosimea zonei de conductă | |

Grosimea stratului superior de îngropare trebuie realizată în așa fel încât să fie îndeplinite condițiile de analiză structurală și un unghi de susținere de 180° , adică, în general, $0,5 \times DA$. În cazul în care patul de șanț nu are suficiente proprietăți de susținere, sunt necesare măsuri speciale. În cazul în care, datorită construcției, este necesară o placă de beton în zona pe care se află țevile, se recomandă să se prevadă un strat intermediar de sol potrivit între țeavă și placă. Acest strat trebuie să fie de 150 mm sub conductă arbore și 100 mm sub conexiune.

În cazul în care, din motive structurale, trebuie considerate esențiale etapele suplimentare de instalare, este recomandată o placă de beton deasupra zonei de acoperire în locul unei mantale din beton pentru distribuția încărcăturii. În cazul în care este planificată o manta de beton, ea trebuie produsă astfel încât întreaga încărcătură structurală să poată fi absorbită de manta.

TĂIERE LA LUNGIME ȘI ÎNCLINARE

Dacă este necesar, tuburile pot fi tăiate în lungime cu un tăietor de plastic adecvat sau cu ferăstrău cu dinți fini. Tăieturile trebuie efectuate în unghi drept față de axa țevii. Un cadru de ghidare poate fi util.

Marginile de tăiere trebuie prelucrate. Capetele țevelor trebuie tăiate la un unghi de aprox. 15° , ca pe desen, utilizând fie o unealtă potrivită pentru tăiere sau o pilă aspră.

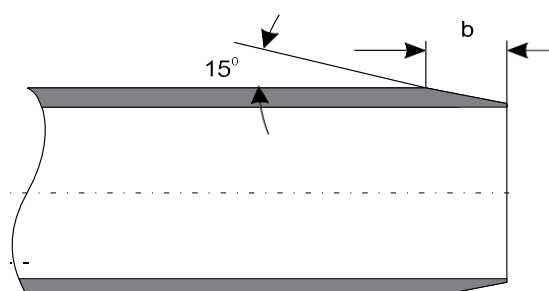

EXECUTAREA IMBINARII : ȚEVI ȘI FITINGURI

- Îndepărtați orice murdărie de la capătul tubului și mufa și, dacă este necesar, de la elementul de etanșare.
- Verificați poziția elementelor de etanșare și asigurați-vă că sunt în stare perfectă.
- Acoperiți uniform înclinarea capătului de introducere cu un lubrifiant. Nu folosiți ulei sau unsori!
- Împingeți capătul de introducere în manșetă până când rezistă și faceți un marcaj pe marginea soclului cu un creion. În cele din urmă, capătul țevii trebuie tras la cca. 3 mm pe metru de lungime totală instalată. Cu toate acestea, trebuie să fie scos cel puțin 10 mm. Instalarea cuplelor și a manșetelor duble se realizează în același mod.



CONECTAREA LA CONSTRUCȚII

Conectarea la construcții (camere etc.) trebuie realizată cu îmbinări folosind garnituri interioare. Etanșarea între căptușeala interioară a camerei și conducta de canalizare se realizează cu ajutorul unui inel de etanșare din cauciuc.

TEST DE ETANȘEITATE LA APĂ

Verificarea faptului că tuburile, axele și orificiile de inspecție sunt etanșe la apă se efectuează fie cu aer (procedura "L"), fie cu apă (procedura "W") conform EN 1610. În cazul procedurii "L" numărul măsurilor corective și a verificărilor repetate în cazul eșecului este nelimitat. Rezultatul testului de apă este deci decisiv.

TESTAREA CU APĂ

Trebuie verificate toate deschiderile secțiunii conductelor, ramurile și joncțiunile trebuie de asemenea închise într-o manieră etanșă la apă, fixate împotriva presiunii și presate.

Se recomandă - în special în regiunea proprietății - ca un număr mare de fittinguri să fie ancorate prin intermediul dirijării în stâlpi sau prin ancorarea acestora cu cleme de blocare adecvate, astfel încât orice schimbare de poziție să fie evitată.

De asemenea, în conducte drepte, țevile și dopurile de control trebuie sprijinite în mod corespunzător împotriva presiunii orizontale. Tuburile, dacă nu sunt acoperite, trebuie să fie asigurate împotriva schimbărilor de poziție. Tuburile trebuie umplute cu apă în așa fel încât să nu aibă aer. Prin urmare, este logic să umpleți țevile încet din cel mai de jos punct, astfel încât aerul prezent în țevi să poată ieși prin punctele de eliberare a aerului la cel mai înalt punct al conductei.

Trebuie să fie prevăzută o perioadă de timp suficientă (o oră) între umplerea și verificarea conductelor pentru a permite ca orice cantitate de aer care a intrat în țevi la umplere să fie evacuat treptat. Testul de presiune se va efectua la cel mai jos punct pe porțiunea ce trebuie verificată. Conductele fără presiune trebuie verificate cu presiune excesivă de 0,5 bari. Presiunea de încercare, care trebuie să fi fost obținută înainte de testare, trebuie menținută timp de 30 de minute, în conformitate cu EN 1610.

Dacă este necesar, cantitatea de apă necesară trebuie umplută și măsurată constant. Cerințele de încercare sunt îndeplinite atunci când volumul de apă adăugat în 30 de minute nu este mai mare de 0,15 l / m² în cazul tuburilor.

ATENȚIE: vă rugăm să rețineți, că m² descrie suprafața interioară umedă.

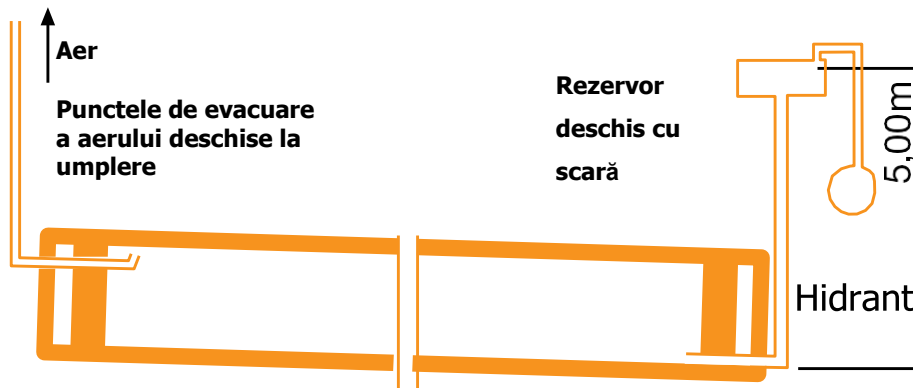

Standarde

EN 1852-1

Sistem de conducte din plastic pentru drenaj subteran și canalizare fără presiune - PP (Polipropilenă) - Specificație pentru țevi, fittinguri și sisteme.

EN 1852-2

Sistem de conducte din plastic pentru drenaj și evacuare fără presiune - Polipropilenă (PP) - Ghid pentru evaluarea conformității

ISO 9969

Conducte termoplastice. Determinarea rigidității inelului

EN 1610

Construcția și testarea drenării și canalizării

EN 13476-2

Sisteme de conducte plastice pentru drenaj subteran și canalizare fără presiune. Sisteme de conducte de perete structurate. Specificații pentru țevi și fittinguri cu suprafețe și sisteme interioare și exterioare netede, tip A

ONORM B 5113

Sisteme de conducte plastice din polipropilena compactă cu mai multe straturi (PP-triplustrat) pentru drenaj subteran fără presiune și canalizare din -. Cerințe pentru sisteme, țevi și fittinguri.

EN 14758-1

Sisteme de conducte plastice pentru drenaj subteran și canalizare fără presiune. Polipropilena cu modificarea mineralelor (PP-MD). Specificații pentru sisteme, țevi și fittinguri.

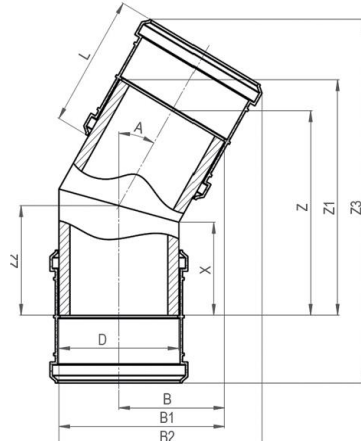

FITINGURI DIN PPHM - MONOSTRAT

COT 11°	D (mm)	DIMENSIUNI									
		A (°)	X (mm)	Z (mm)	Z1 (mm)	Z2 (mm)	Z3 (mm)	B (mm)	B1 (mm)	B2 (mm)	L (mm)
Φ160*	160	11	150	313	328	158	496	109	189	217	165
Φ200*	200	11	150	316	335	160	553	129	229	262	215
Φ250*	250	11	200	420	444	212	687	163	288	324	240
Φ315*	315	11	250	525	556	265	848	205	363	403	290
Φ400	400	11	250	534	572	269	924	248	448	494	350

COT 22°	D (mm)	DIMENSIUNI									
		A (°)	X (mm)	Z (mm)	Z1 (mm)	Z2 (mm)	Z3 (mm)	B (mm)	B1 (mm)	B2 (mm)	L (mm)
Φ160*	160	22	150	319	349	166	513	136	216	260	165
Φ200*	200	22	150	327	364	169	576	156	256	309	215
Φ250*	250	22	200	432	479	224	715	200	325	383	240
Φ315*	315	22	250	541	600	281	884	251	409	476	290
Φ400	400	22	250	557	632	289	974	294	494	572	350

COT 30°	D (mm)	DIMENSIUNI									
		A (°)	X (mm)	Z (mm)	Z1 (mm)	Z2 (mm)	Z3 (mm)	B (mm)	B1 (mm)	B2 (mm)	L (mm)
Φ160*	160	30	150	320	360	171	519	155	235	284	165
Φ200*	200	30	150	330	380	177	586	175	275	337	215
Φ250*	250	30	200	436	498	233	727	225	350	418	240
Φ315*	315	30	250	545	624	292	900	283	440	521	290
Φ400	400	30	250	567	667	304	998	325	525	621	350

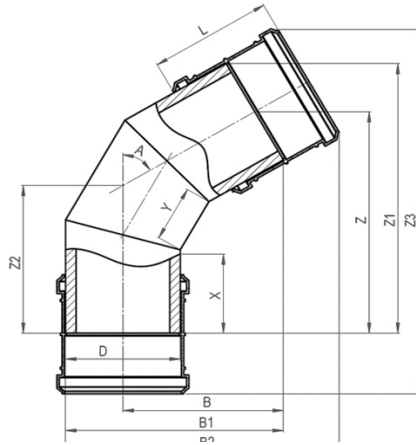

COT 45°	D (mm)	DIMENSIUNI									
		A (°)	X (mm)	Y (mm)	Z (mm)	Z1 (mm)	Z2 (mm)	B (mm)	B1 (mm)	B2 (mm)	L (mm)
Φ160*	160	45	150	90	396	452	603	221	301	369	165
Φ200*	200	45	150	110	428	499	693	248	348	434	215
Φ250*	250	45	200	130	550	638	853	316	441	536	240
Φ315*	315	45	250	170	695	807	1064	399	557	669	290
Φ400	400	45	250	160	716	857	1166	438	638	772	350

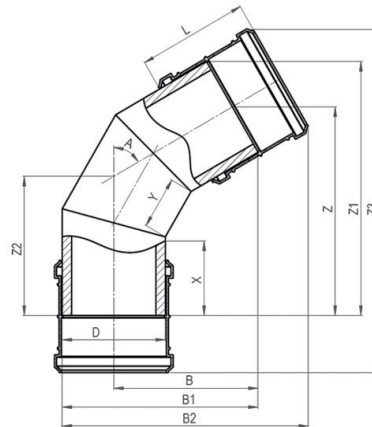

COT 60°	D (mm)	DIMENSIUNI										
		A (°)	X (mm)	Y (mm)	Z (mm)	Z1 (mm)	Z2 (mm)	Z3 (mm)	B (mm)	B1 (mm)	B2 (mm)	L (mm)
Φ160*	160	60	150	100	381	450	254	584	260	340	421	165
Φ200*	200	60	150	100	398	485	265	656	280	380	483	215
Φ250*	250	60	200	130	521	629	347	819	363	488	602	240
Φ315*	315	60	250	150	641	778	428	1005	449	607	742	290
Φ400	400	60	250	150	678	851	452	1124	492	692	853	350

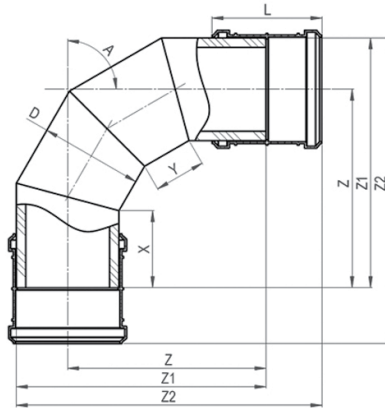

COT 90°	D (mm)	DIMENSIUNI						
		A (°)	X (mm)	Y (mm)	Z (mm)	Z1 (mm)	Z2 (mm)	L (mm)
Φ160*	160	90	150	100	367	447	529	165
Φ200*	200	90	150	100	387	487	594	215
Φ250*	250	90	200	130	503	628	748	240
Φ315*	315	90	250	150	612	770	915	290
Φ400	400	90	250	150	655	855	1030	350

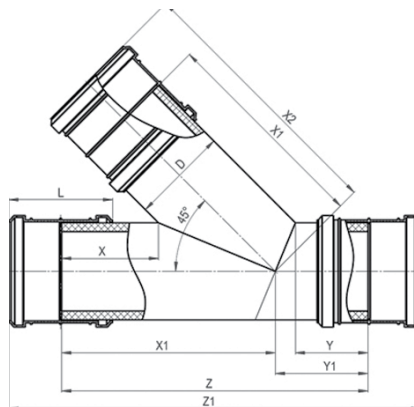

Y-RAMIFICAȚIE	D (mm)	DIMENSIUNI								
		A (°)	X (mm)	X1 (mm)	X2 (mm)	Y (mm)	Y1 (mm)	Z (mm)	Z1 (mm)	L (mm)
Φ160*	160	45	200	393	476	150	183	576	741	165
Φ200*	200	45	200	441	549	150	191	633	848	215
Φ250*	250	45	250	552	672	200	252	804	1044	240

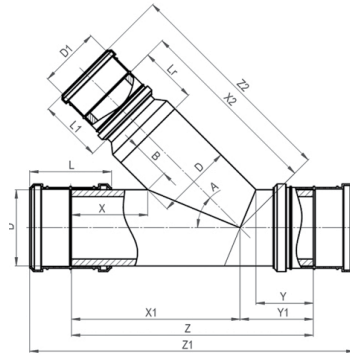

Y-RAMIFICAȚIE REDUSA	DIMENSIUNI														
	D	D1	A	X	X1	X2	B	Y	Y1	Z	Z1	Z2	Lr	L	L1
	(mm)	(°)	(mm)	(mm)	(mm)	(mm)	(mm)	(mm)	(mm)	(mm)	(mm)	(mm)	(mm)	(mm)	(mm)
Φ160x110	160	110	45	200	393	533	200	150	183	576	746	603	140	165	140
Φ160x125	160	125	45	200	393	513	200	150	183	576	746	583	120	165	140
Φ200x160	200	160	45	200	441	591	200	150	191	633	853	674	150	215	165
Φ250x200	250	200	45	250	552	672	200	200	252	804	1049	779	170	240	215

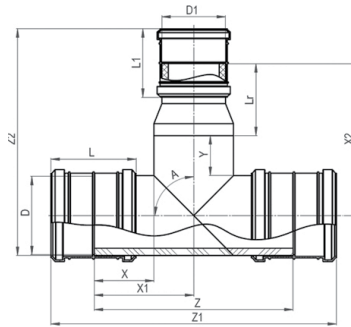

TEU REDUS	DIMENSIUNI												
	D	D1	A	X	X1	X2	Y	Z	Z1	Z2	LR	L	L1
	(mm)	(MM)	(°)	(mm)	(mm)	(mm)	(mm)	(mm)	(mm)	(mm)	(mm)	(mm)	(mm)
Φ160x110	160	110	90	150	230	320	100	460	630	475	140	165	140
Φ160x125	160	125	90	150	230	300	100	460	630	455	120	165	140
Φ200x160	200	160	90	150	250	350	100	500	720	538	150	215	165
Φ250x200	250	200	90	200	325	395	100	650	895	633	170	240	215
Φ315x250	315	250	90	200	358	458	100	715	1010	740	200	290	240
Φ400x315	400	315	90	250	450	530	100	900	1255	880	230	350	290

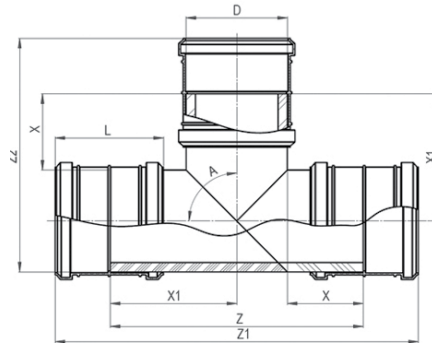

TEU	D (mm)	DIMENSIUNI					
		A (°)	X (mm)	Z (mm)	Z1 (mm)	Z2 (mm)	L (mm)
Φ160*	160	90	150	460	625	393	165
Φ200*	200	90	150	500	715	458	215
Φ250*	250	90	200	650	890	570	240
Φ315*	315	90	200	715	1005	660	290
Φ400	400	90	250	900	1250	825	350

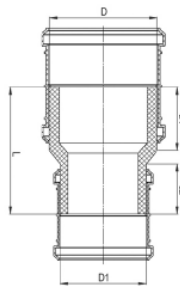

MUFA REDUSA	D (mm)	DIMENSIUNI			
		A (°)	X (mm)	X1 (mm)	X2 (mm)
Φ160x110	160	110	200	95	80
Φ160x125	160	125	200	95	80
Φ200x160	200	160	240	120	95
Φ250x200	250	200	270	130	120
Φ315x250	315	250	320	155	130
Φ400x315	400	315	380	185	155

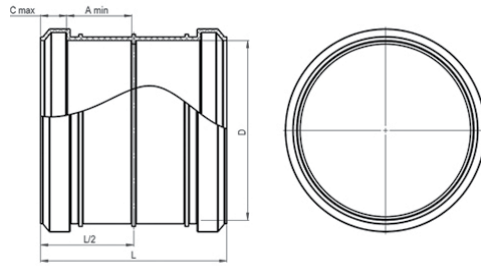

MUFA	DIMENSIUNI					
	A min (EN 12666 standard)	C max (EN 12666 standard)	A min (măsurat)	C max (măsurat)	D	L
	(mm)	(mm)	(mm)	(mm)	(mm)	(mm)
Φ160*	50	50	50	30	160	165
Φ200*	58	58	70	35	200	215
Φ250*	68	68	85	35	250	240
Φ315*	81	81	95	45	315	290
Φ400	98	98	120	50	400	350

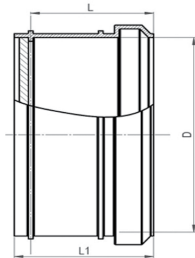

CAPAC	DIMENSIUNI		
	D (mm)	L (mm)	L1 (mm)
Φ160*	160	83	93
Φ200*	200	108	118
Φ250*	250	120	130
Φ315*	315	145	155
Φ400	400	175	185

CERTIFICAT

DE CONFORMITATE A CONTROLULUI PRODUCȚIEI ÎN FABRICĂ

Numărul: CPF-187-2021

În conformitate cu Hotărârea de Guvern Nr. 913 din 25.07.2016 privind aprobarea Reglementărilor tehnice cu privire la cerințele minime pentru comercializarea produselor pentru construcții, acest certificat se aplică pentru:

MIXTURI ASFALTICE

- **Betone asfaltice, conform SM SR EN 13108-1 și SM SR EN 13108-5**
 - identificarea și utilizarea produsului pentru construcții - conform Anexei nr.1 la prezentul Certificat;
 - parametrii produsului pentru construcții (niveleuri de performanță ale produsului pentru construcții) așa cum fabricantul intenționează să le includă în declarația de performanță a acestora - conform Anexei nr.2, nr.3 și nr.4 la prezentul Certificat.

Utilizare preconizată: Lucrări de drumuri și alte zone de trafic



Produs de:

SC NOUCONST SRL

MD 2059, str. Petricani, 94, or. Chişinău, Republica Moldova.

La STATIA DE MIXTURI NOUCONST SRL, mun. Chişinău, com. Vatra, str. Calea Ghidighiciei, 5

Acest certificat atestă că toate prevederile privind evaluarea și verificarea constanței performanței și performanțele descrise în Anexa ZA a standardului

SM SR EN 13108-1:2010/AC:2010

SM SR EN 13108-1:2010

SM SR EN 13108-5:2010/AC:2010

SM SR EN 13108-5:2010

sub sistemul 2+ pentru performanțele stabilite în acest certificat sunt aplicate și

controlul producției în fabrică îndeplinește toate cerințele specificate pentru aceste performanțe.

Acest certificat a fost emis inițial la data de 05.07.2021, modificat la data de 21.07.2023 și rămâne valabil până la data de 04.07.2026, atât timp cât metodele de încercare și/sau cerințele privind controlul producției în fabrică incluse în standardul armonizat utilizat pentru evaluarea performanței caracteristicilor declarate, nu sunt modificate iar produsul pentru construcții și condițiile de producție în fabrică nu sunt modificate semnificativ, cu excepția cazului în care este suspendat sau retras de organismul de certificare produse



Certificat valabil doar însoțit de anexele nr. 1, nr. 2, nr.3 și nr. 4, cu condiția vizării anuale.

ANEXA nr. 1

LA CERTIFICATUL DE CONFORMITATE A CONTROLULUI PRODUCŢIEI ÎN FABRICĂ

Nr. CPF-187-2021

Betoane asfaltice, conform SM SR EN 13108-1:2010

Notare produs conform EN 13108-1	Cod identificare (Conform nomenclatorul fabricantului)	Denumirea completă	Utilizare
BA 8 rul 70/100 cu aditiv de adezivitate	BA 8 rul 70/100 cu aditiv de adezivitate	Beton asfaltic cu criblură cu granula maximă 8 mm, pentru strat de uzură cu bitum 70/100 cu aditiv de adezivitate	Strat de rulare (uzură)
BA 11,2 rul 50/70 cu aditiv de adezivitate	BA 11,2 rul 50/70 cu aditiv de adezivitate	Beton asfaltic cu criblură cu granula maximă 11,2 mm, pentru strat de uzură cu bitum 50/70 cu aditiv de adezivitate	Strat de rulare (uzură)
BA 16 rul 70/100 cu aditiv de adezivitate	BA 16 rul 70/100 cu aditiv de adezivitate	Beton asfaltic cu criblură cu granula maximă 16 mm, pentru strat de uzură cu bitum 70/100 cu aditiv de adezivitate	Strat de rulare (uzură)
BA 16 rul 50/70 cu aditiv de adezivitate	BA 16 rul 50/70 cu aditiv de adezivitate	Beton asfaltic cu criblură cu granula maximă 16 mm, pentru strat de uzură cu bitum 50/70 cu aditiv de adezivitate	Strat de rulare (uzură)
BA 22,4 leg 50/70 cu aditiv de adezivitate	BAD 22,4 leg 50/70 cu aditiv de adezivitate	Beton asfaltic deschis cu criblură cu granula maximă 22,4 mm, pentru strat de legătură cu bitum 50/70 cu aditiv de adezivitate	Strat de legătură
BA 22,4 leg 70/100 cu aditiv de adezivitate	BAD 22,4 leg 70/100 cu aditiv de adezivitate	Beton asfaltic deschis cu criblură cu granula maximă 22,4 mm, pentru strat de legătură cu bitum 70/100 cu aditiv de adezivitate	Strat de legătură
BA 22,4 leg 50/70 cu aditiv de adezivitate	BADPC 22,4 leg 50/70 cu aditiv de adezivitate	Beton asfaltic deschis cu pietriş concasat cu granula maximă 22,4 mm, pentru strat de legătură cu bitum 50/70 cu aditiv de adezivitate	Strat de legătură
BA 31,5 baza 50/70 cu aditiv de adezivitate	Beton asfaltic (anrobat bituminos) – AB 31,5 baza 50/70 cu aditiv de adezivitate	Anrobat bituminos cu criblură, granula maximă 31,5 mm, pentru strat de bază cu bitum 50/70 cu aditiv de adezivitate	Strat de bază

Betoane asfaltice, conform SM SR EN 13108-5:2010

Notare produs conform EN 13108-5	Cod identificare (Conform nomenclatorul fabricantului)	Denumirea completă	Utilizare
MAS 16 50/70 cu aditiv de adezivitate	MAS 16 rul 50/70 cu aditiv de adezivitate	Mixtură asfaltică stabilizată cu granula maximă 16 mm, pentru strat de uzură cu bitum 50/70 cu aditiv de adezivitate	Strat de rulare (uzură)



Director General

Ion PUHA

ANEXA nr. 2

LA CERTIFICATUL DE CONFORMITATE A CONTROLULUI PRODUCŢIEI ÎN FABRICĂ

Nr. CPF-187-2021

Caracteristici	Performanțe pentru beton asfaltic:			
	BA 8 rul 70/100	BA 11,2 rul 50/70	BA 16 rul 70/100	BA 16 rul 50/70
Natura agregate	Agregate de carieră	Agregate de carieră	Agregate de carieră	Agregate de carieră
Tip bitum	70/100	50/70	70/100	50/70
Cu aditiv de adezivitate*	Wetfix	Wetfix	Wetfix	Wetfix
Temperatura mixturii	140 ... 180	140 ... 180	140 ... 180	140 ... 180
Granulozitate (diametru ochi – set 1):	-	-	-	-
22,4	-	-	100	100
16 mm	-	100	90-100	90-100
11,2	100	90-100	-	-
8 mm	90-100	-	-	-
2 mm	10-72	10-60	10-50	10-50
0,063 mm	2,0-13,0	2,0-12,0	0-12	0-12
Conținut de liant – Tlmin (%)	TLmin 6,0	TLmin 5,8	TLmin 5,6	TLmin 5,8
Procent de goluri – Vmax, Vmin (%)	Vmax 5,0 – Vmin 4,5	NPD	NPD	NPD
Sensibilitatea la apă – IITSR (%)	IITSR 80	IITSR 80	IITSR 80	IITSR 90
Stabilitate Marshall minimă și maximă – Smin – Smax (kN)	Smin 10,0 ... Smax 12,5	Smin 12,5 ... Smax 15,0	Smin 10,0 ... Smax 12,5	Smin 7,5 ... Smax 10,0
Fluaj Marshall – F (mm)	F3	F3	F4	F4
Raport Marshall minim Qmin (kN/mm)	Q min 4	Q min 4	Q min 2,5	Q min 2,5
Densitate aparentă (Mg/m ³)	2,33	2,40	2,42	2,41
Densitate maximă (Mg/m ³)	2,47	-	-	-
Absorbția de apă (%)	1,7	1,8	2,4	3,8
Rezistența la deformații permanente Model mic procedeul B – condiționare în aer: - Panta maximă a ornerajului (viteza de deformație) – WTSaer - Adâncimea maximă a făgașului - PRDair	WTSaer 0,3 PRDair NR	WTSaer 0,10 PRDair 9,0	WTSaer 0,07 PRDair 5,0	WTSaer 0,3 PRDair NR
Procent de goluri umplute cu bitum, VFBmin, VFBmax,	VFBmin 72- VFBmax 74	NPD	NPD	NPD
Procent minim de goluri în agregate, VMamin	VMamin 18	NPD	NPD	NPD
Procent de goluri la 10 rotații – V10Gmin (%)	V10Gmin 14	V10Gmin 11	NPD	V10Gmin 11
Modul de rigiditate la 20 °C, nr. De cicluri până la fisurare Smin-Smax (MPa)	Smin. 2200 Smax. 7000	Smin. 2800 Smax. 7000	Smin. 4500 Smax. 7000	Smin. 2800 Smax. 7000
Rezistența la deformații permanente prin încercarea la compresiunea triaxială: - Viteza de deformare la fluaj – fcmx (µm/m/n)	Fcmx 4	Fcmx 0,4	Fcmx 2	Fcmx 0,2
Rezistența la abraziune – Abr _A	NPD	NPD	NPD	NPD
Rezistența la abraziune produsă de pneurile cu cuie - B	NPD	NPD	NPD	NPD
Comportarea la foc	NPD	NPD	NPD	NPD
Durabilitatea caracteristicilor de mai sus la îmbătrânire, coroziune atmosferică, oxidare, uzură, dezintegrare, produse chimice, uzură produsă de pneurile cu cuie, desprindere, (durată curs)	Toate cerințele de mai sus se referă la durabilitate	Toate cerințele de mai sus se referă la durabilitate	Toate cerințele de mai sus se referă la durabilitate	Toate cerințele de mai sus se referă la durabilitate

ANEXA nr. 3

LA CERTIFICATUL DE CONFORMITATE A CONTROLULUI PRODUCŢIEI ÎN FABRICĂ

Nr. CPF-187-2021

Caracteristici	Performanțe pentru beton asfaltic:			
	BAD 22,4 leg 50/70	BAD 22,4 leg 70/100	MAS 16 rul 50/70	BADPC 22,4 leg 50/70
Natura agregate	Agregate de carieră	Agregate de carieră	Agregate de carieră	Agregate de carieră
Tip bitum	50/70	70/100	50/70	50/70
Cu aditiv de adezivitate*	Wetfix	Wetfix	Wetfix	Wetfix
Temperatura mixturii	140 ... 180	140 ... 180	150 ... 190	140 ... 180
Granulozitate (diametru ochi – set 1):	-	-	-	-
31,5	100	100	-	100
22,4	90-100	90-100	100	90-100
16 mm	-	-	90-100	-
2 mm	10-50	10-50	15-30	10-50
0,063 mm	0-11	0-11	5-12	0-11
Conținut de liant – TLmin (%)	TLmin 4,2	TLmin 4,4	TLmin 5,8	TLmin 4,2
Procent de goluri – Vmax, Vmin (%)	NPD	NPD	Vmax 4,0 – Vmin 3,5	NPD
Sensibilitatea la apa – IITSR (%)	IITSR 90	IITSR 80	IITSR 80	IITSR 80
Stabilitate Marshall minimă și maximă – Smin – Smax (kN)	Smin 10,0 ... Smax 12,5	Smin 7,5 ... Smax 10,0	-	Smin 7,5 ... Smax 10,0
Fluaj Marshall – F (mm)	F 4	F 4	-	F 4
Raport Marshall minim Qmin (kN/mm)	Q min 3,0	Q min 2,5	-	Q min 2,5
Densitate aparentă (Mg/m ³)	2,32	2,33	2,44	2,34
Absorbția de apă (%)	5,5	5,4	-	4,8
Rezistența la deformații permanente Model mic procedeu B – condiționare în aer:				
- Panta maximă a omierajului (viteza de deformație) – WTSaer	-	-	WTSaer 0,1	-
- Adâncimea maximă a făgașului - PRDair	-	-	PRDair 5,0	-
Procent de goluri umplute cu bitum, VFBmin, VFBmax,	NPD	NPD	VFBmin 77 – VFBmax 83	NPD
Procent maxim de liant drenant, E	-	-	E 0,3	-
Procent minim de goluri în agregate, VMamin	NPD	NPD	VMamin 16,0	NPD
Procent de goluri la 10 rotații – V10Gmin (%)	V10Gmin 11	NPD	-	V10Gmin 9,0
Modul de rigiditate la 20 °C, nr. De cicluri până la fisurare Smin-Smax (MPa)	Smin. 3600 Smax. 7000	Smin. 4500 Smax. 7000	Smin. 7000 Smax. 9000	Smin. 7000 Smax. 9000
Rezistența la deformații permanente prin încercarea la compresiunea triaxială:				
- Viteza de deformare la fluaj – fcmx (µm/m/n)	Fcmx 1,0	Fcmx 0,4	-	Fcmx 0,8
Rezistența la oboseală – nr. De cicluri până la fisurare	Min. 480000	Min. 300000	-	Min. 400000
Rezistența la abraziune – Abr _A	NPD	NPD	NPD	NPD
Rezistența la abraziune produsă de pneurile cu cuc - β	NPD	NPD	NPD	NPD
Comportarea la foc	NPD	NPD	NPD	NPD
Durabilitatea caracteristicilor de mai sus la îmbătrânire, coroziune atmosferică, oxidare, uzură, dezintegrare, produse chimice, uzură produsă de pneurile cu cuc, desprindere, (după caz)	Toate cerințele de mai sus se referă la durabilitate	Toate cerințele de mai sus se referă la durabilitate	Toate cerințele de mai sus se referă la durabilitate	Toate cerințele de mai sus se referă la durabilitate

ANEXA nr. 4

LA CERTIFICATUL DE CONFORMITATE A CONTROLULUI PRODUCŢIEI ÎN FABRICĂ

Nr. CPF-187-2021

Caracteristici	Performanțe pentru beton asfaltic:
	AB 31,5 baza 50/70
Natura agregate	Agregate de carieră
Tip bitum	50/70
Temperatura mixturii	140 ... 180
Aditiv de adezivitate	Wetfix
Granulozitate (diametru ochi – set 1):	-
31,5 mm	90-100
22,4mm	-
2 mm	10-50
0,063 mm	0-11
Conținut de liant – T _{lmin} (%)	TL _{lmin} 4,2
Procent de goluri – V _{max} , V _{min} (%)	NPD
Sensibilitatea la apă – ITRSR (%)	ITSR80
Stabilitate Marshall minimă și maximă – S _{min} – S _{max} (kN)	S _{min} 10,0 - S _{max} 12,5
Fluaj Marshall – F (mm)	F4
Raport Marshall minim Q _{min} (kN/mm)	Q _{min} 1,6
Densitate aparentă (Mg/m ³)	2,25
Absorbția de apă (%)	3,8
Procent de goluri umplute cu bitum, VFB _{min} , VFB _{max} , (%)	NPD
Procent minim de goluri în agregate, VM _{Amin} (%)	NPD
Procent de goluri la 10 rotații – V _{xGmin} (%)	V10G _{min} 9
Procent de goluri la x rotații – V _{xGmin} (%)	NPD
Modul de rigiditate la 20 °C, nr. De cicluri până la fisurare S _{min} -S _{max} (MPa)	S _{min} 5500 S _{max} 7000
Rezistența la deformări permanente prin încercarea la compresiunea triaxială:	F _{cmax} 0,2
↳ Viteza de deformare la fluaj – f _{cmax} (µm/m/n)	
Rezistența la oboseală – nr. De cicluri până la fisurare	Min 500000
Rezistența la adeziune – β	NPD
Rezistența la abraziune produsă de pneurile cu cuie - Abr _A	NPD
Comportarea la foc	NPD
Durabilitatea caracteristicilor de mai sus la îmbătrânire, coroziune atmosferică, oxidare, uzură, dezanrobare, produse chimice, uzura produsă de pneurile cu cuie, desprindere, (după caz)	Toate cerințele de mai sus se referă la durabilitate



Director General

Ion PUHA



Organism Certificare Produse CERTMATCON
MD2023, str. Uzinelor, 4/2, of. 4, mun. Chișinău,
Republica Moldova.
tel. +373 22 903 001, mob. +373 78 191 001.
www.certmatcon.md e-mail: office@certmatcon.md



CERTIFICAT DE CONFORMITATE

Numărul: CC-066-2024

Prin prezentul certificat de conformitate se atestă că produsul

BETON

Clase de rezistență: C8/10; C12/15; C16/20; C20/25; C25/30;
C30/37



VERIFICA CERTIFICATUL

Fabricat în conform cerințelor
SM EN 206+A1:2017 și SM 324:2017

Produs de:

CARACON IMOBIL SRL,

Republica Moldova, mun. Chișinău, Durlești, str-la Toma Alimoș, 6
Loc de fabricare: mun. Chișinău, str. Uzinelor, 90

este supus de către producător unui control al procesului de producție care cuprinde toate măsurile necesare pentru îndeplinirea și menținerea cerințelor specificate în documentul de referință. CERTMATCON a efectuat inspecția inițială a procesului de producție și a controlului producției în fabrică (CPF), a evaluat rapoartele de încercări și va efectua supravegherea continuă a procesului de producție, a CPF și a produsului prin încercări pe eșantioane prelevate de la locul de producție. Schemă de certificare aplicabilă: 3, conform SM SR EN ISO/CEI 17067:2014.

Acest certificat va rămâne valabil atât timp cât standardul armonizat, produsul pentru construcții, metodele de evaluare a constanței performanței și condițiile de producție în fabrică nu sunt modificate esențial. Acest certificat poate fi suspendat sau retras dacă se constată că nu se mențin condițiile în baza cărora a fost emis. Certificatul a fost emis în mod voluntar și la cererea producătorului și poate fi suspendat sau retras dacă se constată că nu se mențin condițiile inițiale.

Certificare inițială	<u>26.01.2021</u>
Recertificare	<u>25.01.2024</u>
Expirare	<u>24.01.2029</u>

Director General

Ion PUHA

de vizat
până în
ianuarie
2025

de vizat
până în
ianuarie
2026

de vizat
până în
ianuarie
2027

de vizat
până în
ianuarie
2028

Certificat valabil doar cu condiția vizării anuale.



CERTIFICAT

DE VERIFICARE A ASIGURĂRII CONTROLULUI PRODUCŢIEI ÎN FABRICĂ
Numărul: CV-261-2024

Prin prezentul certificat se atestă că

PRODUSE PREFABRICATE DE BETON
(INELE, CAPACE, TUBURI, CONURI, FUNDURI)

Utilizare: Accesul la reţele de canalizare care transportă ape uzate,
aerarea reţelelor de canalizare.



VERIFICA CERTIFICATUL

fabricate de: **CARACON IMOBIL SRL,**
Republica Moldova, mun. Chişinău, Durleşti, str-la Toma Alimoş, 6
loc de producţie: mun. Chişinău, str. Uzinelor, 90.

asigură cerinţele SM SR EN 1917:2010 / SM SR EN 1917:2010/AC:2010

sunt supuse de către producător unui control al procesului de producţie care cuprinde toate măsurile necesare pentru
îndeplinirea şi menţinerea cerinţelor specificate în documentul de referinţă.

CERTMATCON a efectuat inspecţia iniţială a procesului de producţie şi a controlului producţiei în fabrică (CPF), a
evaluat rapoartele de încercări şi va efectua supravegherea continuă a CPF şi a produsului prin încercări pe
eşantioane prelevate de la locul de producţie.

Schemă de certificare aplicabilă: 3 CPF, conform SM SR EN ISO/CEI 17067:2014.

Acest certificat va rămâne valabil atât timp cât standardul, produsul pentru
construcţii, metodele de evaluare a constanţei performanţei şi condiţiile de
producţie în fabrică nu sunt modificate esenţial. Certificatul a fost emis în
mod voluntar şi la cererea producătorului şi poate fi suspendat sau retras
dacă se constată că nu se menţin condiţiile iniţiale.

Certificare iniţială 11.03.2024

Expirare 10.03.2029



Director General

Ion PUHA

de vizat
până în
MARTIE
2025

de vizat
până în
MARTIE
2026

de vizat
până în
MARTIE
2027

de vizat
până în
MARTIE
2028

Certificat valabil doar cu condiţia vizării anuale.

CERTIFICAT

CERTIFICAT DE CONFORMITATE A CONTROLULUI PRODUCȚIEI ÎN FABRICĂ Numărul: CPF-049-2020

În conformitate cu Hotărârea de Guvern Nr. 913 din 25.07.2016 privind aprobarea Reglementării tehnice cu privire la cerințele minime pentru comercializarea produselor pentru construcții, acest certificat se aplică pentru:

AGREGATE PENTRU BETON

Agregate de balastieră: agregat fin (nisip) 0-4mm; agregat grosier 4-16mm
Amestec de agregate de balastieră 0-45 mm;

Produs de:

ARCONICS-COM SRL,
mun. Chișinău, str. Uzinelor, 130.

Loc de producție: Zăcământul de nisip-prundiș PUHĂCENI-II, situată la 1 km Sud-Vest de s. Puhăceni, r-nul Anenii Noi.

Acest certificat atestă îndeplinirea prevederilor privind evaluarea și verificarea constanței performanței descrise în anexa ZA a standardului

SM SR EN 12620+A1:2010

în sistemul 2+ sunt aplicate și controlul producției în fabrică (CPF) este evaluat ca fiind în conformitate cu cerințele aplicabile.

Acest certificat a fost emis prima dată la data de 30.12.2020 și va rămâne valabil până la data de 29.12.2023, atât timp cât standardul armonizat, produsul pentru construcții, metodele de evaluare a constanței performanței și condițiile de producție în fabrică nu sunt modificate esențial.

Acest certificat poate fi suspendat sau retras dacă se constată că nu se mențin condițiile în baza cărora a fost emis.



Certificat valabil doar cu condiția vizării anuale.



Director General
Ion PUHA