

SC "MECENERGO" SRL
 C/F 1007600023580 / TVA 0606300
 C/IBAN MD32AG000000022515801705
 BC "MAIB" SA suc. Constantin Tănase AGRNMD2X493
 mun. Chișinău, com. Stăuceni str. Dumbravei 21
 sediul: or. Chișinău str. Uzinelor 78 cab. 301
 email: mecenergo.srl@yandex.ru;
 email: sc.mecenergo.srl@gmail.com;
 tel: 0-79-05-16-88 / 0-78-15-16-72
 dir. Mihalachi Igor

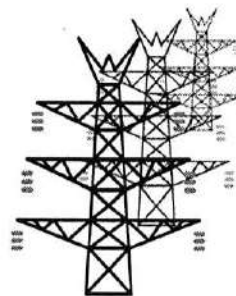

Lista unităților de transport și a utilajelor aflate în gestiunea întreprinderii SC „MECENERGO” SRL

Nr	MARCA	Nr înmatriculare	Tipul
1	Dacia Duster	LLC047	AUTOTURIZM
2	Volkswaghen Kaddy	BTH220	AUTOTURIZM
3	Volkswaghen Kaddy	JBR355	AUTOTURIZM
4	UAZ220695	YSG603	PASAGER - MARFAR
5	UAZ390945	YSG613	PASAGER - MARFAR
6	GAZ66	AGZ343	MAȘINA DE FORAJ BM-205
7	MTZ82	TAR557	MAȘINA DE FORAJ BM-205
8	MTZ82	TAR558	MAȘINA DE FORAJ BM-205
9	ZIL131	LSL211	AUTOTURN BC-22
10	KAMAZ KC55732	ASB476	AUTOMACARA 25T / AUTOTURN 33m
11	XCMG-QY25KD	GYM233	AUTOMACARA 25T
12	MAZ5337	CPB072	AUTOMACARA 16T
13	KAMAZ5320	BZY727	AUTOCAMION 8t CU DISOZITIV DE RIDICARE
14	KAMAZ5320	KLM774	AUTOCAMION 8t CU DISOZITIV DE RIDICARE
15	DAF 85.430	AAH114	CAP TRACTOR 15t CU DISOZITIV DE RIDICARE
16	Semiremorca	A103KX	TRAL p/u TRANSPORTAREA UTILAJULUI SPECIAL
17	Semiremorca	Y424CQ	BENĂ p/u TRANSPORTAREA MATERIALELOR
18	Mercedes 308D	HCW789	AUTOCAMION 1,5t
19	Mercedes 609D	YSG017	AUTOCAMION 3t
20	Scania R124	BZY251	AUTOCAMION 8t
21	JSB3CX	TBG258	BULDO-EXCAVATOR
22	SAK MOTPORINA	T-40	1 buc
23	GENERATOR ELECTRIC 7,5kW DOTAT CU APARAT DE SUDAT	HONDA	3 buc

Data completării: 17.05.2024

Mihalachi Igor – Director SC „MECENERGO” SRL s.c.

(Numele, prenumele și funcția persoanei autorizate să reprezinte întreprinderea economică)

(semnătură)

L.Ș.



CERTIFICAT DE ÎNMATRICULARE		REPUBLICA MOLDOVA	
A	LLC047	E1	UU1HSDAB472389893
J1	M1	E2	X
J2	AC	G	1360 F1 1913
D1	DACIA	S1	5 P1 1461
D2	<	P3	MOTORINĂ
D3	DUSTER	R	ALB
B	2024	Q	X
E	UU1HSDAB472389893	I	23 02 2024
	249501242	H	X
		Z	ASP

C1.1	O.C.N. "CAPITAL LEASING" S.R.L.	
C1.2	1010600042129	
C1.3	MDA CHIȘINĂU	
C4	PROPRIETAR	
X1	X	
		
<small>A Numărul de înmatriculare; B Anul fabricației; C1.1 Titularul; C1.2 Numărul de identificare al titularului; C1.3 Adresa; C4 Drepturi asupra vehiculului; D1 Marca; D2 Tipul vehiculului; D3 Descrierea comercială; E Numărul de identificare al vehiculului (VIN); E1 Numărul carosenei (ataș); E2 Numărul șasiului; F1 Masa maximă autorizată, kg; G Masa proprie, kg; H Perioada valabilității; I Data înmatriculării; J1 Categoria/subcategoria vehiculului; J2 Tipul carosenei; P1 Capacitatea motorului, cm³; P3 Tipul de combustibil sau de sursă de putere; Q Raportul putere/greutate, kW/kg; R Culoarea; S1 Numărul de locuri pe scaune; X1 Mențiuni speciale; Z Autoritatea emitentă.</small>		
IDNV (Codul vehiculului în RST)		3024095003028

CERTIFICAT DE ÎNMATRICULARE		REPUBLICA MOLDOVA	
A	BTH220	WV1ZZZ2KZAX076435	
J	N1	X	
J	BB	1512	2232
D	VOLKSWAGEN	2	1896
D	<	MOTORINĂ	
D	CADDY MAXI	VERDE DESCHIS	
I	2009	X	
I	WV1ZZZ2KZAX076435	04 09 2019	
	199210516	X	
		ASP	

C1.1	S.C. "MECENERGO" S.R.L.	
C1.2	1007600023580	
C1.3	MDA CHIȘINĂU	
C4	PROPRIETAR	
X1	X	

A Numărul de înmatriculare; B Anul fabricației; C1.1 Titular; C1.2 Numărul de identificare al titularului; C1.3 Adresa; C4 Dreptul asupra vehiculului; D1 Marca; D2 Tipul vehiculului; D3 Descrierea corectată; E Numărul de identificare al vehiculului (VIN); F1 Numărul caroseriei (șasiu); F2 Numărul șasiului; F3 Masa maximă autorizată, kg; G Masa proprie; H Perceput vehiculului; I Data înmatriculării; J1 Categoria/subcategoria vehiculului; J2 Tipul caroseriei; P1 Capacitatea motorului, cm³; P3 Tipul de combustibil sau de sursă de putere; Q Raportul putere/viteză; W14; R Culoarea; S1 Numărul de locuri pe scaune; X1 Mențiuni speciale; Z Autoritatea emitentă.

IDNV (Codul vehiculului în RST) **3019057004982**

MD		CERTIFICAT DE INMATRICULARE	REPUBLICA MOLDOVA
JBR355	X		
AUTOCAMION	1415	2185	
VOLKSWAGEN	2	1968	
CADDY	BDJ071882		
FURGON	MOTORINĂ		
2007	ALB		
WV1ZZZ2KZ8X032591	X		
WV1ZZZ2KZ8X032591	20 09 2016		
167004473	X		

MD	
S.C. "MECENERGÓ" S.R.L.	
1007600023580	
MDA CHIȘINĂU	
PROPRIETAR	
IS "CRIS"REGISTRU"	
X	
INFORMAȚII DE IDENTIFICARE A UN	
<small> 1 Numărul de înmatriculare 2 Anul fabricației 3 Titlularul 4 Numărul de identificare al șasiului 5 Adresa 6 Decizia asupra vehiculului 7 Marca 8 Modelul 9 Tipul caroseriei 10 Numărul de identificare al vehiculului (VIN) 11 Numărul caroseriei (talaj) 12 Numărul șasiului 13 Masa maximă autorizată kg 14 Masa proprie kg 15 Perioada valabilității 16 Data înscrierilor 17 Tipul vehiculului 18 Capacitatea motorului cm 19 Tipul de combustibil sau de sursă de putere 20 Numărul motorului 21 Raportul putere/greutate kW/kg 22 Culoarea 23 Numărul de locuri pe scaune 24 Marfuri speciale 25 Autoritatea emitentă </small>	
DNV (Codul vehiculului în RS)	3007080035383

MD		CERTIFICAT DE INMATRICULARE		REPUBLICA MOLDOVA	
A	YSG603	F	XTT220695K1208054		
B	N2	G	X		
C	BB 03	H	2015	I	2880
D	UAZ	J	7	K	2693
L	<	M	BENZINĂ		
N	220695-520	O	GRI		
P	2019	Q	X		
R	XTT220695K1208054	S	01 04 2019		
	199203874	T	X		
		Z	ASP		

MD	
C1	S.C. "MECENERGO" S.R.L.
C2	1007600023580
C3	MDA CHIȘINĂU
C4	PROPRIETAR
C5	REUT.TIP VEHICUL

A: Numărul de înmatriculare; B: Anul fabricației; C1: Titularul; C2: Numărul de identificare al bușinului; C3: Adresa; C4: Dreptul asupra vehicului; C5: Marca; D: Tipul vehicului; E: Designarea comercială; F: Numărul de identificare al vehicului (VIN); G: Numărul caroseriei (alea); H: Numărul șasiului; I: Masa maximă autorizată, kg; J: Masa proprie, kg; K: Perioada valabilității; L: Data înmatriculării; M: Categoria/subcategoria vehicului; N: Tipul caroseriei; O: Capacitatea motorului, cm³; P3: Tipul de combustibil sau de sursă de putere; Q: Raportul puter/girosale, kW/kg; R: Culoarea; S: Numărul de locuri pe scaune; T: Merțiuni speciale; Z: Autoritatea emitentă.

IDN: (Codul vehicului în RST) 3019092008015

CERTIFICAT DE ÎNMATRICULARE		REPUBLICA MOLDOVA	
A	YSG613	E1	XTT390945K1206066
J	N1	L2	X
K	BA 06	G	1985
O1	UAZ	F1	3070
O2	<	S1	7
O3	390945-520	P1	BENZINĂ
R	2019	R	GRI
S	XTT390945K1206066	Q	X
	199203271	I	19 03 2019
		H	X
		Z	ASP

C1	S.C. "MECENERGO" S.R.L.
C12	1007600023580
C13	MDA CHIȘINĂU
C4	PROPRIETAR
X1	X

A Numărul de înmatriculare; B Anul fabricației; C1 Titularul; C1.2 Numărul de identificare al titularului; C1.3 Adresa; C4 Dreptul asupra vehiculului; D1 Maro; D2 Tipul vehiculului; D3 Descrierea comercială; E Numărul de identificare al vehiculului (VIN); F1 Numărul caroseriei (talaj); E2 Numărul șasiului; F1 Masa maximă autorizată; kg; G Masa proprie; kg; H Perioada valabilității; I Data înmatriculării; J1 Categoriile/subcategoriile vehiculului; J2 Tipul caroseriei; P1 Capacitatea motorului; cm³; P3 Tipul de combustibil sau de sursă de putere; Q Raportul putere/tracțiune; kW/kg; R Culoarea; S1 Numărul de locuri pe scaune; X1 Mențiuni speciale; Z Autoritatea emitentă.

(Codul vehiculului în RST) 3019092007904

CERTIFICAT DE ÎNMATRICULARE		REPUBLICA MOLDOVA	
AGZ343	X		
N2	0483389		
BA 28	5000	5855	
GAZ	2	4750	
<	MOTORINĂ		
66	VERDE		
1986	X		
X	01 04 2019		
	X		
199204762	ASP		

S.C. "MECENERGO" S.R.L.

1007600023580
MDA CHIȘINĂU
PROPRIETAR
INSTALAȚIE FORAJ
REUT. MOTOR

3003054012619

(Codul vehiculului în RST)

REPUBLICA (MD) MOLDOVA
CERTIFICAT TEHNIC DE INMATRICULARE
ТЕХНИЧЕСКИЙ ПАСПОРТ

Seria AB Nr. 146736

Categoria TRACTOR (Masina de Foraj)

Marca BM 205D

Nr. 1389 Anul 2018

Motor 030368

Sasiu 82022556

Culoarea ALBASTRA

Posesor SC MECENERGO SRL

Adresa, localitate Chisinau bd. Moscova, 15/1 of. 83

Certificatul eliberat in baza TV 25 0556203

557 TAR

Numarul 557 Seria TAR

Seful inspectoratului «INTEHAGRO»

Popescu Dorel

Data eliberarii, Data validarii 07 martie 2019

SPECIFICARI
Дополнительные сведения

IDNO / IDNP 1007600023580

REPUBLICA (MD) MOLDOVA

CERTIFICAT TEHNIC DE INMATRICULARE
ТЕХНИЧЕСКИЙ ПАСПОРТ

Seria **AB** Nr. **191689**

Masina p/u forare

Categoria

Наименование машины

Marca

Марка

Nr.

BVI 205D

1388

Anul **2018**

Год выпуска

Motor

Двигатель

Sasiu

Шасси

Culoarea

Цвет

Posesor

Владелец

Adresa, localitatea

Адрес, место жительства

Certificatul eliberat in baza

Паспорт выдан на основании

039325

82022546

ALBASTRA

SC MECENERGO SRL

Chisinau

AB 146737

Numarul

Номерной знак

558

Seria

Серия

TAR

LS

Seful Inspectoratului «INTEHAGRO»
Начальник инспекции

Popescu Dorel

04 martie 2024

Data eliberarii, Дата выдачи

20

SPECIFICARI

Дополнительные сведения

IDNO / IDNP **1007600023580**

MD2018C1130069674

CERTIFICAT DE ÎNMATRICULARE		REPUBLICA MOLDOVA	
A LSL211	E1 X		
J1 N2	E2 273168		
J2 BA 27	G 6700	F1 11685	
O1 ZIL	S1 3	P1 6000	
D2 <	P3 BENZINĂ-GPL		
O3 131 TV23	R ALBASTRU-VERDE		
B 1977	Q X		
F X	I 06 09 2023		
239211070	H X		
	Z ASP		

C1: "MAXDAN ELECTRO" S.R.L.	 
C1.2: 1015600003345	
C1.3: MDA CHIȘINĂU	
C4: PROPRIETAR	
X1: REUT. CAROSERIE UTILAJ GAZ	
<small>A Numărul de înmatriculare, B Anul fabricației, C1.1 Titularul, C1.2 Numărul de identificare al titularului, C1.3 Adresa, C4 Dreptul asupra vehiculului, D1 Marca, D2 Tipul vehiculului, D3 Descrierea comercială, E Numărul de identificare al vehiculului (VIN), E1 Numărul caroseriei (ataș), E2 Numărul șasiului, F1 Masa maximă autorizată, kg, G Masa proprie, kg, H Perioada valabilității, I Data înmatriculării, J1 Categorie/subcategorie vehiculului, J2 Tipul caroseriei, P1 Capacitatea motorului, cm³, P3 Tipul de combustibil sau de sursă de putere, Q Raportul putere/greutate, kW/kg, R Culoarea, S1 Numărul de locuri pe scaune, X1 Merjuni speciale, Z Autoritatea emițătoare</small> <small>ISSV (Codul vehiculului în RST): 3014087000580</small>	

CONTRACT DE LOCATIUNE DE AUTOVEHICULE nr. 01/01/2024-04

mun. Chișinău

01 ianuarie 2024

I. PĂRȚILE CONTRACTANTE

1.1. "Maxdan Electro S.R.L.", cu sediul în mun.Chisinau, bd.Moscova 26, ap.2, IDNO 1015600003345, având IBAN MD84MO2224ASV82475257100, deschis la BC „Mobiasbanca-OTP Group”SA, codul băncii MOBBMD22 reprezentată de **Corciu Vitalie**, cu funcția de **Administrator**, in calitate de locatar, pe de o parte, si

1.2. "Mecenergo S.R.L.", cu sediul în mun.Chisinau, com. Stauceni, str. Dumbravei 21, c/f 1007600023580 , având IBAN MD06VI222400010305538MDL, deschis la BC „VICTORIABANC” SA fil. nr. 12, codul băncii VICBMD2X884 reprezentată de **Igor Mihalachi**, cu funcția de **Director**, in calitate de locatar, pe de alta parte, au convenit sa încheie prezentul contract de locațiune de autovehicule, cu respectarea următoarelor clauze:

II. OBIECTUL CONTRACTULUI

2.1. Obiectul prezentului contract îl constituie închirierea de către locatar locatarului a mijloacelor de transport menționate mai jos:

Tipul mijlocului de transport	Marca mijlocului de transport	Anul producerii	Număr de inmatriculare
1	2	3	4
Autotur BC-22	ZIL 131 TV23	1977	LSL 211

2.2. Locatorul, pe toata durata contractului își păstrează dreptul de proprietate deplină asupra mijloacelor de transport închiriate, care fac obiectul prezentului contract de locațiune, chiar dacă efectuează, din inițiativa și pe cheltuiala sa, eventuale modificări, cu condiția că acestea sa nu afecteze realizarea clauzelor sale.

2.3. Locatarul, pe întreaga durata a executării prezentului contract:

a) nu poate fi obligat sa restituie contravaloarea eventualelor îmbunătățiri aduse sau eventualelor reparații efectuate din inițiativa locatarului si cu acceptul locatorului mijloacelor de transport închiriate;

b) nu va putea vinde, subînchiria sau dispune de mijloacelor de transport închiriate puse la dispoziția sa decât in condițiile prevăzute de prezentul contract.

III. DURATA CONTRACTULUI

3.1. Prezentul contract intră în vigoare din ziua semnării și este valabil până la 31 decembrie 2024.

IV. DREPTURILE SI OBLIGAȚIILE PĂRȚILOR

4.1. Locatorul are următoarele obligații:

a) sa pună la dispoziția locatarului, pentru efectuarea transporturilor in scopul prevăzut la Cap. II, pe întreaga durata a contractului, mijloacele de transport închiriate stabilite la punctul 2.1., care să satisfacă cerințele standard pentru transporturile interne si internaționale;

b) să înlocuiască in cel mai scurt timp posibil, mijloacele de transport avariate grav, indiferent de locul unde se afla el;

4.2. Locatarul are următoarele obligații:

a) să achite chiria mijloacelor de transport folosite în termenele stabilite.

b) să efectueze deservirea tehnică (anvelope, acumulate, reparații curente și capitale) repararea eventualelor defecțiuni apărute la mijloacele de transport, care fac obiectul prezentului contract, din contul său.

c) să ia măsuri pentru asigurarea unităților de transport pentru perioada contractului.

V. PRETUL CONTRACTULUI

5.1. Locatarul are obligația ca pentru mijloacele de transport care îi vor fi puse la dispoziție de către locator să efectueze plata contravalorii chiriei o dată pe an, la sfârșitul fiecărui an calendaristic, în dependență de procesele verbale de utilizare întocmite lunar.

VI. CLAUZA PENALĂ

6.1. Locatarul răspunde de neîndeplinirea obligațiilor asumate prin prezentul contract, caz în care poate rezilia contractul după o prealabilă notificare scrisă, și, ca urmare, locatorul: a) nu mai are dreptul la chiria la care este obligat locatarul, din momentul neîndeplinirii obligațiilor de către locator; b) va plăti eventuale daune-interese provocate locatarului din culpa sa.

6.2. Locatarul răspunde de neîndeplinirea obligațiilor ce-i revin din prezentul contract, după o prealabilă notificare scrisă, caz în care locatarul: a) nu va putea beneficia de serviciile la care s-a obligat locatorul prin prezentul contract.

VII. CESIUNEA SI DIVIZAREA CONTRACTULUI

7.1. Nici una dintre părțile prezentului contract nu va putea cesiona drepturile și obligațiile sale ce rezultă din acesta unei terțe persoane, fără acordul prealabil, dat în scris, de către cealaltă parte.

7.2. Acordul scris se comunică cedentului în termen de 15 zile de la data când acesta a cerut cesionarului consimțământul.

7.3. În cazul în care cesionarul nu răspunde în termenul sus-arătat, se consideră că acesta nu a consimțit la cesiunea contractului.

7.4. În cazul în care o clauză sau o parte a prezentului contract va fi declarată nulă sau va fi anulată, clauzele rămase valide își vor produce, în continuare, efectele cu excepția cazurilor în care clauza sau partea declarată nulă sau este anulată, conține o condiție esențială pentru prezentul contract.

VIII. INCETAREA CONTRACTULUI

8.1. Prezentul contract încetează deplin drept, fără a fi necesară intervenția vreunei instanțe judecătorești, în cazul când oricare dintre părți: a) nu-și execută o obligație considerată esențială pentru acest contract. Prin „obligație esențială” părțile înțeleg: 1. punerea la dispoziție a mijloacelor de transport închiriate; 2. plata chiriei pentru folosirea lor; b) cesionează drepturile și obligațiile sale, prevăzute în prezentul contract, fără a avea acordul celeilalte părți; c) își încalcă oricare dintre obligațiile sale după ce a fost avertizată de către cealaltă parte că o nouă încălcare a lor va atrage rezilierea contractului.

8.2. Partea care invocă încetarea prezentului contract are obligația să notifice celeilalte părți cauza de încetare a lui cu maximum 15 zile înainte de data la care aceasta urmează să-și producă efectele.

8.3. Rezilierea contractului nu are nici un efect asupra obligațiilor deja scadente între părți.

8.4. Prevederile prezentului capitol nu înlătură răspunderea părții care, în mod culpabil, a cauzat încetarea contractului.

IX. FORTA MAJORA

9.1. Nici una dintre partile contractante nu raspunde de neexecutarea la termen sau/si de executarea in mod necorespunzator - total sau partial - a oricarei obligatii care ii revine in baza prezentului contract, daca neexecutarea sau executarea necorespunzatoare a obligatiei respective a fost cauzata de forta majora, asa cum este definita de lege.

9.2. Partea care invoca forța majora este obligata sa notifice celeilalte parti, in termen de 7 zile; producerea evenimentului si sa ia toate masurile posibile in vederea limitării consecințelor lui.

9.3. Daca in termen de 20 zile de la producere, evenimentul respectiv nu încetează partile au dreptul sa-si notifice încetarea deplin drept a prezentului contract fara ca vreuna dintre ele sa pretindă daune-interese.

X. LITIGII

10.1. Partile au convenit ca toate neînțelegerile privind validitatea prezentului contract sau rezultate din interpretarea, executarea ori încetarea acestuia sa fie rezolvate pe cale amiabila de reprezentantii lor.

10.2. In cazul in care nu este posibila rezolvarea litigiilor pe cale amiabila, partile se vor adresa instantelor judecatoresti competente.

XI. CLAUZE FINALE

11.1. Modificarea prezentului contract se face numai prin act additional incheiat intre partile contractante.

11.2. Prezentul contract, impreuna cu anexele sale care fac parte integranta din cuprinsul sau, reprezinta vointa partilor si inlatura orice alta intelegere verbala dintre acestea, anterioara sau ulterioara incheierii lui.

11.3. In cazul in care partile isi incalca obligatiile lor, neexercitarea de partea care sufera vreun prejudiciu a dreptului de a cere executarea intocmai sau prin echivalent banesc a obligatiei respective nu inseamna ca ea a renuntat la acest drept al sau.

11.4. Prezentul contract a fost incheiat intr-un numar de 2 exemplare, astazi 01 ianuarie 2024, data semnarii lui.

LOCATAR

Mecenergo S.R.L.

Republica Moldova,
mun. Chișinău, com. Stauceni, str. Dumbravei 21
IDNP 1007600023580
BC „VICTORIABANC” S.A. fil. nr. 12
Cod bancar: VICBMD2X884
IBAN MD06VI222400010305538MDL
MD84MO2224ASV82475257100

Director

Igor Mihalachi



LOCATOR

MaxDan Electro S.R.L.

MD-2045, Republica Moldova,
mun. Chișinău, bd. Moscova, 26, ap.2
IDNP 1015600003345
B.C. "Mobiasbanca - OTP Group" S.A.
Cod bancar: MOBBMD22
IBAN

Administrator

Vitalie Corciu

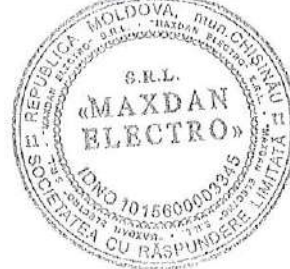

MD		CERTIFICAT DE ÎNMATRICULARE		REPUBLICA MOLDOVA		
A	ASB476	E1	431140M2582247			
J1	N3	E2	XTC651153M1443467			
J2	BA 26	G	22100	F1	22350	
D1	KAMAZ	S1	2	P1	11762	
D2	<	P3	MOTORINĂ			
D3	KC-55732	R	ALB			
B	2021	Q	X			
E	X896929H3M1AV4286	I	15 06 2021			
	218205739	H	X			
		Z	ASP			

C1.1	"MAXDAN ELECTRO" S.R.L.	MD
C1.2	1015600003345	
C1.3	MDA CHIȘINĂU	
C4	PROPRIETAR	
X1	X	
<p> <small> A Numărul de înmatriculare; B Anul fabricației; C1.1 Titularul; C1.2 Numărul de identificare al titularului; C1.3 Adresa; C4 Drepturi asupra vehiculului; D1 Marca; D2 Tipul vehiculului; D3 Descrierea comercială; E Numărul de identificare al vehiculului (VIN); E1 Numărul caroseriei (staș); E2 Numărul șasiului; F1 Masa maximă autorizată, kg; G Masa proprie, kg; H Perioada valabilității; I Data înmatriculării; J1 Categoria/subcategoria vehiculului; J2 Tipul caroseriei; P1 Capacitatea motorului, cm³; P3 Tipul de combustibil sau de sursă de putere; Q Raportul putere/greutate, kW/kg; R Culoarea; S1 Numărul de locuri pe scaune; X1 Mențiuni speciale; Z Autoritatea emitentă. </small> </p>		
<small>IDNV (Codul vehiculului în RST)</small>		3021082021481

CONTRACT DE LOCATIUNE DE AUTOVEHICULE nr. 01/01/2024-03

mun. Chişinău

01 ianuarie 2024

I. PĂRŢILE CONTRACTANTE

1.1. "Maxdan Electro S.R.L.", cu sediul în mun.Chisinau, bd.Moscova 26, ap.2, IDNO 1015600003345, având IBAN MD84MO2224ASV82475257100, deschis la BC „Mobiasbanca-OTP Group”SA, codul băncii MOBBMD22 reprezentată de **Corciu Vitalie**, cu funcția de **Administrator**, in calitate de locator, pe de o parte, si

1.2. "Mecenergo S.R.L.", cu sediul în mun.Chisinau, com. Stauceni, str. Dumbravei 21, c/f 1007600023580 , având IBAN MD06VI222400010305538MDL, deschis la BC „VICTORIABANC” SA fil. nr. 12, codul băncii VICBMD2X884 reprezentată de **Igor Mihalachi**, cu funcția de **Director**, in calitate de locatar, pe de alta parte, au convenit sa încheie prezentul contract de locațiune de autovehicule, cu respectarea următoarelor clauze:

II. OBIECTUL CONTRACTULUI

2.1. Obiectul prezentului contract îl constituie închirierea de către locator locatarului a mijloacelor de transport menționate mai jos:

Tipul mijlocului de transport	Marca mijlocului de transport	Anul producerii	Număr de inmatriculare
1	2	3	4
Automacara/ Hidroascensor 35m	KAMAZ KC-55732	2021	ASB 436
Buldo-Excavator	JCB 3CX-14M2WM	2022	TBG 258

2.2. Locatorul, pe toata durata contractului își păstrează dreptul de proprietate deplină asupra mijloacelor de transport închiriate, care fac obiectul prezentului contract de locațiune, chiar dacă efectuează, din inițiativa și pe cheltuiala sa, eventuale modificări, cu condiția că acestea sa nu afecteze realizarea clauzelor sale.

2.3. Locatarul, pe întreaga durata a executării prezentului contract:

a) nu poate fi obligat sa restituie contravaloarea eventualelor îmbunătățiri aduse sau eventualelor reparații efectuate din inițiativa locatarului si cu acceptul locatorului mijloacelor de transport închiriate;

b) nu va putea vinde, subînchiria sau dispune de mijloacelor de transport închiriate puse la dispoziția sa decât in condițiile prevăzute de prezentul contract.

III. DURATA CONTRACTULUI

3.1. Prezentul contract intră în vigoare din ziua semnării și este valabil până la 31 decembrie 2024.

IV. DREPTURILE SI OBLIGAȚIILE PĂRȚILOR

4.1. Locatorul are următoarele obligații:

a) sa pună la dispoziția locatarului, pentru efectuarea transporturilor in scopul prevăzut la Cap. II, pe întreaga durata a contractului, mijloacele de transport închiriate stabilite la punctul 2.1., care să satisfacă cerințele standard pentru transporturile interne si internaționale;

b) să înlocuiască in cel mai scurt timp posibil, mijloacele de transport avariate grav, indiferent de locul unde se afla el;

4.2. Locatarul are următoarele obligații:

- a) să achite chiria mijloacelor de transport folosite în termenele stabilite.
- b) să efectueze deservirea tehnică (anvelope, acumulatori, reparații curente și capitale) repararea eventualelor defecțiuni apărute la mijloacele de transport, care fac obiectul prezentului contract, din contul său.
- c) să ia măsuri pentru asigurarea unităților de transport pentru perioada contractului.

V. PRETUL CONTRACTULUI

5.1. Locatarul are obligația ca pentru mijloacele de transport care îi vor fi puse la dispoziție de către locator să efectueze plata contravalorii chiriei o dată pe an, la sfârșitul fiecărui an calendaristic, în dependență de procesele verbale de utilizare întocmite lunar.

VI. CLAUZA PENALĂ

6.1. Locatarul răspunde de neîndeplinirea obligațiilor asumate prin prezentul contract, caz în care poate rezilia contractul după o prealabilă notificare scrisă, și, ca urmare, locatorul: a) nu mai are dreptul la chiria la care este obligat locatarul, din momentul neîndeplinirii obligațiilor de către locator; b) va plăti eventuale daune-interese provocate locatarului din culpa sa.

6.2. Locatarul răspunde de neîndeplinirea obligațiilor ce-i revin din prezentul contract, după o prealabilă notificare scrisă, caz în care locatorul: a) nu va putea beneficia de serviciile la care s-a obligat locatarul prin prezentul contract.

VII. CESIUNEA SI DIVIZAREA CONTRACTULUI

7.1. Nici una dintre părțile prezentului contract nu va putea cesiona drepturile și obligațiile sale ce rezultă din acesta unei terțe persoane, fără acordul prealabil, dat în scris, de către cealaltă parte.

7.2. Acordul scris se comunică cedentului în termen de 15 zile de la data când acesta a cerut cesionarului consimțământul.

7.3. În cazul în care cesionarul nu răspunde în termenul sus-aratat, se consideră ca acesta nu a consimțit la cesiunea contractului.

7.4. În cazul în care o clauză sau o parte a prezentului contract va fi declarată nulă sau va fi anulată, clauzele rămase valide își vor produce, în continuare, efectele cu excepția cazurilor în care clauza sau partea declarată nulă sau este anulată, conține o condiție esențială pentru prezentul contract.

VIII. INCETAREA CONTRACTULUI

8.1. Prezentul contract încetează deplin drept, fără a fi necesară intervenția vreunei instanțe judecătorești, în cazul când oricare dintre părți: a) nu-și execută o obligație considerată esențială pentru acest contract. Prin „obligație esențială” partile înțeleg: 1. punerea la dispoziție a mijloacelor de transport închiriate; 2. plata chiriei pentru folosirea lor; b) cesionează drepturile și obligațiile sale, prevăzute în prezentul contract, fără a avea acordul celeilalte părți; c) își încalca oricare dintre obligațiile sale după ce a fost avertizată de către cealaltă parte ca o nouă încălcare a lor va atrage rezilierea contractului.

8.2. Partea care invocă încetarea prezentului contract are obligația să notifice celeilalte părți cauza de încetare a lui cu maximum 15 zile înainte de data la care aceasta urmează să-și producă efectele.

8.3. Rezilierea contractului nu are nici un efect asupra obligațiilor deja scadente între părți.

8.4. Prevederile prezentului capitol nu înlătură răspunderea părții care, în mod culpabil, a cauzat încetarea contractului.

IX. FORȚA MAJORA

9.1. Nici una dintre partile contractante nu raspunde de neexecutarea la termen sau/si de executarea in mod necorespunzator - total sau partial - a oricarei obligatii care ii revine in baza prezentului contract, daca neexecutarea sau executarea necorespunzatoare a obligatiei respective a fost cauzata de forta majora, asa cum este definita de lege.

9.2. Partea care invoca forța majora este obligata sa notifice celeilalte parti, in termen de 7 zile, producerea evenimentului si sa ia toate masurile posibile in vederea limitării consecințelor lui.

9.3. Daca in termen de 20 zile de la producere, evenimentul respectiv nu încetează partile au dreptul sa-si notifice încetarea deplin drept a prezentului contract fara ca vreuna dintre ele sa pretindă daune-interese.

X. LITIGII

10.1. Partile au convenit ca toate neînțelegerile privind validitatea prezentului contract sau rezultate din interpretarea, executarea ori încetarea acestuia sa fie rezolvate pe cale amiabila de reprezentantii lor.

10.2. In cazul in care nu este posibila rezolvarea litigiilor pe cale amiabila, partile se vor adresa instantelor judecatoresti competente.

XI. CLAUZE FINALE

11.1. Modificarea prezentului contract se face numai prin act additional incheiat intre partile contractante.

11.2. Prezentul contract, impreuna cu anexele sale care fac parte integranta din cuprinsul sau, reprezinta vointa partilor si inlatura orice alta intelegere verbala dintre acestea, anterioara sau ulterioara incheierii lui.

11.3. In cazul in care partile isi incalca obligatiile lor, neexercitarea de partea care sufera vreun prejudiciu a dreptului de a cere executarea intocmai sau prin echivalent banesc a obligatiei respective nu inseamna ca ea a renuntat la acest drept al sau.

11.4. Prezentul contract a fost incheiat intr-un numar de 2 exemplare, astazi 01 ianuarie 2024, data semnarii lui.

LOCATAR

Mecenergo S.R.L.

Republica Moldova,
mun. Chișinău, com. Stauceni, str. Dumbravei 21
IDNP 1007600023580
BC „VICTORIABANC” S.A. fil. nr. 12
Cod bancar: VICBMD2X884
IBAN MD06VI222400010305538MDL
MD84MO2224ASV82475257100

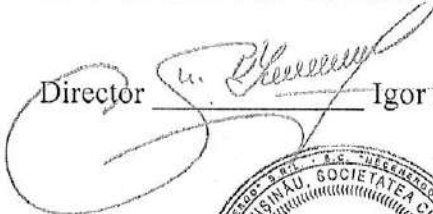
Director  Igor Mihălachi



LOCATOR

MaxDan Electro S.R.L.

MD-2045, Republica Moldova,
mun. Chișinău, bd. Moscova, 26, ap.2
IDNP 1015600003345
B.C. "Mobiasbanca - OTP Group" S.A.
Cod bancar: MOBBMD22
IBAN

Administrator  Vitalie Corciu

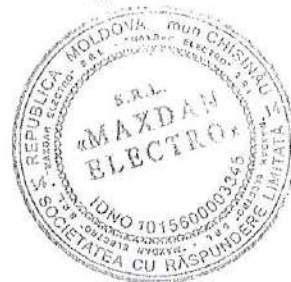



"CENTRUL TEHNIC PENTRU SECURITATE
INDUSTRIALĂ ȘI CERTIFICARE" SRL
"ТЕХНИЧЕСКИЙ ЦЕНТР ПО ПРОМЫШЛЕННОЙ
БЕЗОПАСНОСТИ И СЕРТИФИКАЦИИ" ООО
MD 2001, mun. Chișinău, str. Melestiu, nr. 22A,
tel. (022) 208151, (022) 208166,
www.ctsic.md, e-mail: office@ctsic.md



OIae 002766

AVIZ DE EXPERTIZĂ

În domeniul securității industriale privind nivelul de pregătire tehnico-organizatorică pentru exploatarea OIP

Nr. OI ESI-1122 / 827 din 19.12.2022

valabil până la 18.12.2027

Denumirea întreprinderii: Cod fiscal: Adresa juridică:	S.R.L. „MAXDAN ELECTRO” 1015600003345 MD 2068, mun. Chișinău, bd. Moscova, nr. 26, of. 2, Republica Moldova
Genul de activitate solicitat conform Anexei nr.1 din Legea 116 din 18.05.2012:	Exploatarea macaralei și turlei supuse înregistrării în modul stabilit
Adresa amplasării OIP:	Baza pe adresa: mun. Chișinău, str. Transnistria, nr. 16/1
Temei legal pentru expertiză:	Cerere și Contract nr. OI ESI-1122 din 27.10.2022
Informații despre organismul de inspecție:	SRL „CTSIC” Cod fiscal 1003600118109 Adresa: str. Melestiu, nr. 22A, mun. Chișinău MD 2001 Certificat de Acreditare nr. OI-009 din 25.02.2019 Tel: 022-208-151 Fax: 022-208-166
Informații despre expert:	A. Gorbani, tel. 022-208157, 079539969 permis de exercitare nr. 11049-21 din 08.12.2021

1. Actele normative în vigoare

- Legea nr. 116 din 18.05.2012 privind securitatea industrială a obiectelor industriale periculoase;
- NRS 01-03:2013 „Reguli generale de expertiză în domeniul securității industriale”;
- NRS 35-03-96:2008 „Cerințe de securitate industrială la construcția, montarea, punerea în funcțiune, utilizarea, repararea și verificarea tehnică a macaralelor”;
- NRS 35-03-73:2006 „Reguli de construire și exploatare inofensivă a instalațiilor de ridicat (turlelor)”
- PL-22, PL-27 „Procedura de inspecție calitativă privind expertiza activității în domeniul securității industrial de exploatare a macaralelor și turlelor”.

2. Scopul expertizei

Stabilirea nivelului de pregătire organizatorică și tehnică a întreprinderii care desfășoară activități de exploatare a macaralelor și turlelor și verificarea respectării cerințelor de securitate industrială, precum și realizarea măsurilor privind prevenirea avariilor și incidentelor în timpul desfășurării activității menționate.

3. Date cu privire la documentația și utilajele examinate în procesul de expertiză

În procesul expertizei s-a examinat:

- Extrasele din cărțile tehnice ale macaralelor și turlelor, cu indicarea termenului de exploatare;
- Certificatele de expertiză:
 - nr. OI ESI-860/0577 din 22.08.2022 pentru macara auto model „KC-55732” nr. de uzină 2023/1286, anul de fabricație – 2021, nr. de înregistrare 11718 din 10.10.2022;
 - nr. OI ESI-167/0088 din 25.02.2022 pentru turla model „Z 20 E” nr. de uzină 2066, anul de fabricație – 2005, nr. de înregistrare 0329 din 11.12.2015;
- Rapoartele tehnice: nr. 33/08 din 12.08.2022 de încercări nedistructive ale macaralei „KC-55732”, întocmit de SRL „Balmad Prim” și nr. 21/02-22 din 18.02.2022 de încercări nedistructive ale turlei „Z 20 E”, întocmit de SRL „Elcom-Lux”;
- Lista documentelor normative existente la „MAXDAN ELECTRO” S.R.L., aprobată de conducătorul întreprinderii la 28.04.2022;

- Planul de localizare și lichidare a avariilor, aprobat de conducătorul întreprinderii la 28.04.2022;
- Regulamentul controlului în producție la „MAXDAN ELECTRO” S.R.L., aprobat de conducătorul întreprinderii la 28.04.2022;
- Lista instrucțiunilor pentru personalul tehnic ingineresc și lista instrucțiunilor privind efectuarea fără pericol a lucrărilor pentru personalul întreprinderii, aprobate de conducătorul întreprinderii la 28.04.2022;
- Ordinul nr. 01/si din 28.04.2022 „Cu privire la organizarea controlului în producție referitor la exploatare inofensivă a mecanismelor de ridicat”;
- Ordinul nr. 02/si din 28.04.2022 „Cu privire la modul de efectuare a lucrărilor cu macarale în apropierea liniilor electrice”;
- Permisele de exercitare nr. 00575-20, 00576-20, 00582-20, 00581-20, 00585-20, 00586-20, 00587-20, 00588-20 din 10.02.2020, de atestare a conducătorului și personalului tehnico-ingineresc cu funcție de răspundere al întreprinderii privind exploatarea macaralelor;
- Permisele de exercitare nr. 00733-21 din 23.02.2021 (mașinist la macaraua auto), nr. 00739-21 din 23.02.2021 (mașinist la turle auto), nr. AC 00918, AC 01479, AC 00710, AC 014478, AC-01173, AC 01410, AC 01411 din 09.02.2022 (agățător), de atestare a muncitorilor;
- Lista cu calificarea personalului de deservire, autentificată de conducătorul întreprinderii la 28.04.2022.
- Procesul verbal de examinare a obiectului din 16.12.2022;
- Polița asigurare facultativă de răspundere civilă generală Seria ARCG / 22 Nr. 2 din 28.01.2022, eliberată de „MOLDASIG” S.A.

4. Caracteristica obiectului

Întreprinderea execută lucrări de exploatare a macaralei și turlei:

- Macara auto model „KC-55732” nr. de uzină 2023/1286, anul de fabricație – 2021, nr. de înregistrare 11718 din 10.10.2022;
- Turla auto model „Z 20 E” nr. de uzină 2066, anul de fabricație – 2005, nr. de înregistrare 0329 din 11.12.2015.

5. Rezultatele expertizei

În baza rezultatelor expertizei efectuate și specificate în raportul de expertiză nr. 827 din 19.12.2022 s-a constatat conformitatea nivelului de pregătire tehnico-organizatorică a întreprinderii S.R.L. „MAXDAN ELECTRO” pentru desfășurarea activității în domeniul securității industriale de exploatare a macaralei și turlei, amplasate în mun. Chișinău, str. Transnistria, nr. 16/1.

Solicitanțul este responsabil de actualizarea și reînnoirea în termen a documentației, care a stat la baza eliberării avizului, pe toată durata de acțiune a avizului.

Expert inginer



Andrei GORBANI

Șef Secția Expertiză SI



Valentin ȚISLINSCHI

Prezentul aviz de expertiză reflectă situația de facto la momentul examinării obiectului industrial periculos (OIP) și documentației prezentate și nu se răsfrânge asupra circumstanțelor noi apărute ulterior eliberării avizului; pe parcursul exploatării OIP. Deținătorul obiectului industrial periculos este obligat să îndeplinească pe parcursul exploatării OIP cerințele legislației și normativelor în vigoare.

Potrivit art.10 (10) n) al Legii nr. 116 din 18.05.2012, agentul economic care desfășoară activități în domeniul securității industriale, este obligat să suspende exploatarea obiectului industrial periculos din proprie inițiativă ori în temeiul prescripției organului de control și supraveghere tehnică de stat, în caz de avarie, incident sau de depistare a anumitor circumstanțe care pot provoca avarii sau incidente.

În baza prevederilor art. 8 din Legea nr. 116 din 18.05.2012 "Privind securitatea industrială a obiectelor industriale periculoase", pentru desfășurarea activităților în domeniul securității industriale, agenții economici sunt obligați să notifice Agenția pentru Supraveghere Tehnică cu prezentarea avizului de expertiză.

Подъёмник на базе крана
КС-55732
со сменным
рабочим оборудованием-
рабочей платформой

ПАСПОРТ
КС-55732ПЗ.00.00.000-77 ПС

Заб № 2023/1286

Год: 2021

Max dan Electro



Общий вид



Рисунок 1 – Общий вид в рабочем положении со сменным рабочим оборудованием на шасси КАМАЗ-43118

Аналогично на шасси КАМАЗ-43118-RR, КАМАЗ-65115, Урал-4320, Урал-4320 Next, Урал-5557, Урал-73945



Рисунок 6 – Высота подъема люльки

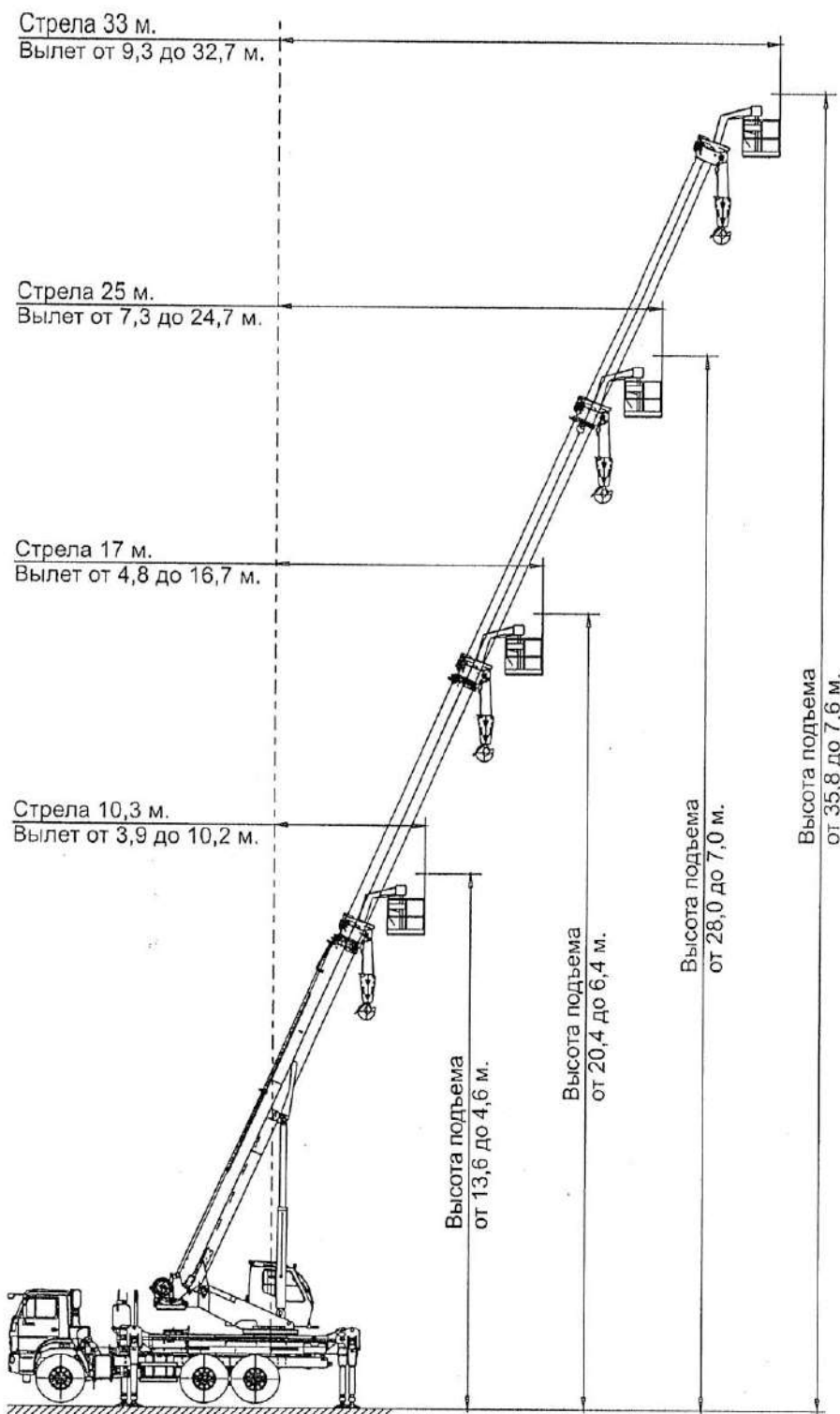

Таблица 3 – Высота подъема люльки, м. Зона работы от 0° до 360°

Вылет стрелы, м	Длина стрелы, м											
	10,3	13	15	17	19	21	23	25	27	29	31	33
2,5	13,6	16,5										
3,0	13,3	16,3	18,5									
3,5	12,9	16,1	18,3	20,4								
4,0	12,6	15,8	18,0	20,2	22,4							
4,5	12,2	15,5	17,8	20,0	22,2	24,3						
5,0	11,7	15,2	17,5	19,8	22,0	24,1						
5,5	11,2	14,8	17,2	19,5	21,8	23,9	26,1					
6,0	10,6	14,4	16,9	19,3	21,5	23,7	25,9	28,0				
6,5	9,9	14,0	16,6	19,0	21,3	23,5	25,7	27,8	30,0			
7,0	9,1	13,5	16,2	18,6	21,0	23,3	25,5	27,6	29,8	31,9		
7,5	8,1	13,0	15,8	18,3	20,7	23,0	25,2	27,4	29,6	31,7	33,8	
8,0	6,8	12,4	15,3	17,9	20,4	22,7	25,0	27,2	29,4	31,5	33,7	35,8
8,5	4,6	11,7	14,8	17,5	20,0	22,4	24,7	27,0	29,2	31,3	33,5	35,6
9,0		10,9	14,3	17,1	19,7	22,1	24,5	26,7	28,9	31,1	33,3	35,4
9,5		10,0	13,7	16,6	19,3	21,8	24,2	26,5	28,7	30,9	33,1	35,2
10,0		8,9	13,1	16,1	18,9	21,4	23,8	26,2	28,5	30,7	32,9	35,0
11,0		6,0	11,6	15,0	18,0	20,7	23,2	25,6	27,9	30,2	32,4	34,6
12,0			9,5	13,7	16,9	19,8	22,4	24,9	27,3	29,6	31,9	34,2

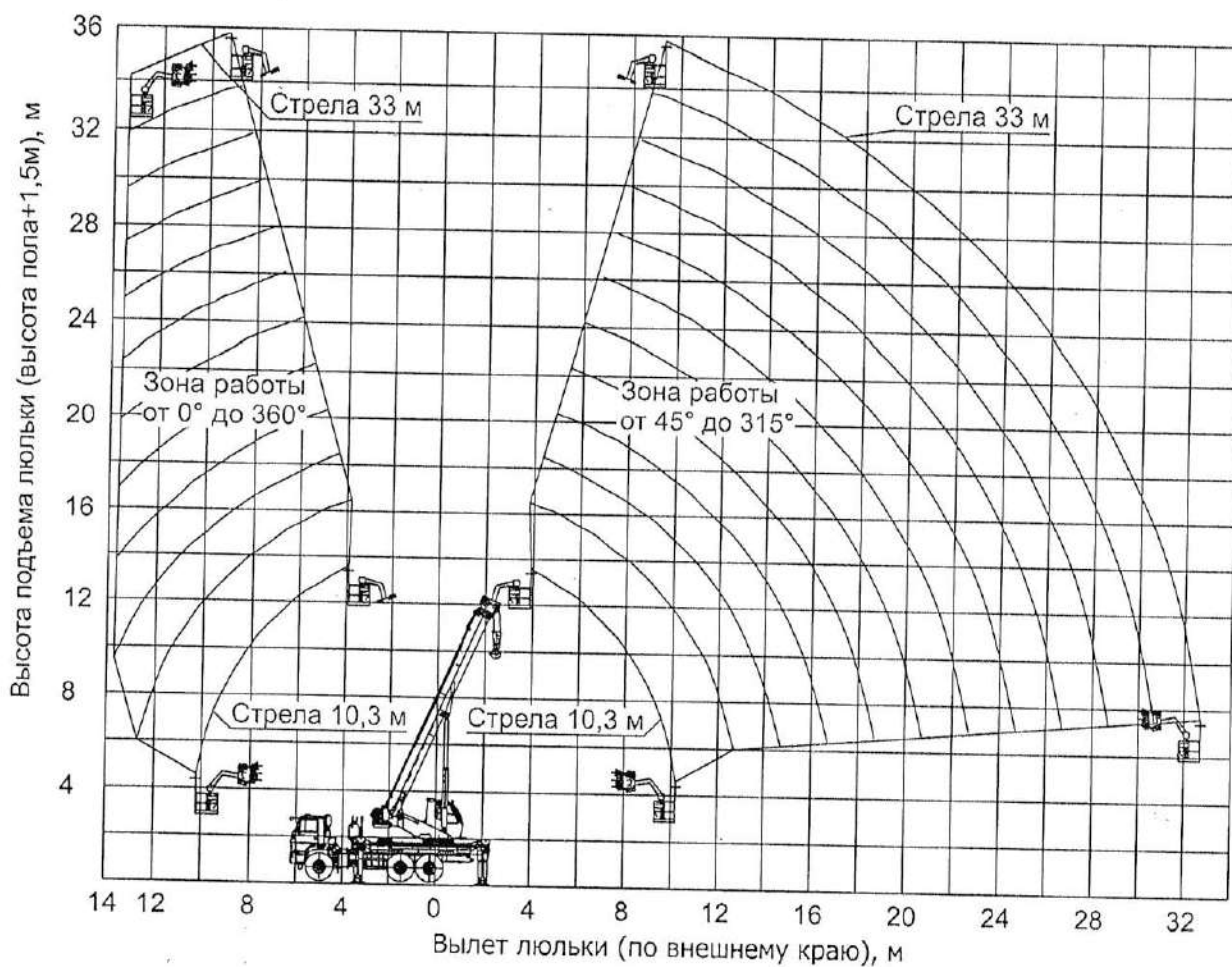
Таблица 4 – Вылет люльки, м. Зона работы от 0° до 360°

Вылет стрелы, м	Длина стрелы, м											
	10,3	13	15	17	19	21	23	25	27	29	31	33
2,5	3,9	3,8										
3,0	4,4	4,3	4,3									
3,5	5,0	4,9	4,8	4,8								
4,0	5,5	5,4	5,4	5,3	5,3							
4,5	6,1	5,9	5,9	5,8	5,8	5,8						
5,0	6,6	6,5	6,4	6,4	6,3	6,3						
5,5	7,1	7,0	6,9	6,9	6,8	6,8	6,8					
6,0	7,7	7,5	7,5	7,4	7,4	7,3	7,3	7,3				
6,5	8,2	8,1	8,0	7,9	7,9	7,9	7,8	7,8	7,8			
7,0	8,7	8,6	8,5	8,5	8,4	8,4	8,3	8,3	8,3	8,3		
7,5	9,2	9,1	9,1	9,0	8,9	8,9	8,9	8,8	8,8	8,8	8,8	
8,0	9,7	9,6	9,6	9,5	9,5	9,4	9,4	9,4	9,3	9,3	9,3	9,3
8,5	10,2	10,2	10,1	10,0	10,0	9,9	9,9	9,9	9,8	9,8	9,8	9,8
9,0		10,7	10,7	10,6	10,5	10,5	10,4	10,4	10,4	10,3	10,3	10,3
9,5		11,3	11,2	11,1	11,0	11,0	10,9	10,9	10,9	10,9	10,8	10,8
10,0		11,8	11,7	11,6	11,5	11,5	11,5	11,4	11,4	11,4	11,4	11,3
11,0		12,7	12,7	12,7	12,6	12,5	12,5	12,5	12,4	12,4	12,4	12,4
12,0			13,7	13,7	13,6	13,6	13,5	13,5	13,5	13,4	13,4	13,4

**2 ОСНОВНЫЕ ТЕХНИЧЕСКИЕ ДАННЫЕ****2.1 Общие данные**

2.1.1 Грузоподъемность максимальная, т	0,25
2.1.2 Высота подъема ¹⁾ максимальная, м	
- при втянутой стреле	13,6
- при выдвинутой стреле	35,8
Высота подъема при максимальном вылете (стрела 33 м), м	7,6
2.1.3 Вылет ²⁾ минимальный, м	3,9
Вылет максимальный, м	32,7

Таблица 1 – Высота подъема люльки, м. Зона работы от 45° до 315°

Вылет стрелы, м	Длина стрелы, м											
	10,3	13	15	17	19	21	23	25	27	29	31	33
2,5	13,6	16,5										
3,0	13,3	16,3	18,5									
3,5	12,9	16,1	18,3	20,4								
4,0	12,6	15,8	18,0	20,2	22,4							
4,5	12,2	15,5	17,8	20,0	22,2	24,3						
5,0	11,7	15,2	17,5	19,8	22,0	24,1						
5,5	11,2	14,8	17,2	19,5	21,8	23,9	26,1					
6,0	10,6	14,4	16,9	19,3	21,5	23,7	25,9	28,0				
6,5	9,9	14,0	16,6	19,0	21,3	23,5	25,7	27,8	30,0			
7,0	9,1	13,5	16,2	18,6	21,0	23,3	25,5	27,6	29,8	31,9		
7,5	8,1	13,0	15,8	18,3	20,7	23,0	25,2	27,4	29,6	31,7	33,8	
8,0	6,8	12,4	15,3	17,9	20,4	22,7	25,0	27,2	29,4	31,5	33,7	35,8
8,5	4,6	11,7	14,8	17,5	20,0	22,4	24,7	27,0	29,2	31,3	33,5	35,6
9,0		10,9	14,3	17,1	19,7	22,1	24,5	26,7	28,9	31,1	33,3	35,4
9,5		10,0	13,7	16,6	19,3	21,8	24,2	26,5	28,7	30,9	33,1	35,2
10,0		8,9	13,1	16,1	18,9	21,4	23,8	26,2	28,5	30,7	32,9	35,0
11,0		6,0	11,6	15,0	18,0	20,7	23,2	25,6	27,9	30,2	32,4	34,6
12,0			9,5	13,7	16,9	19,8	22,4	24,9	27,3	29,6	31,9	34,2
13,0			6,2	12,1	15,7	18,8	21,6	24,2	26,7	29,0	31,4	33,7
14,0				9,9	14,3	17,6	20,7	23,4	25,9	28,4	30,8	33,1
15,0				6,4	12,6	16,4	19,6	22,5	25,1	27,7	30,1	32,5
16,0					10,3	15,0	18,4	21,5	24,3	26,9	29,4	31,9
17,0					6,6	13,2	17,0	20,3	23,3	26,1	28,7	31,2
18,0						10,6	15,4	19,0	22,2	25,1	27,8	30,4
19,0						6,7	13,6	17,6	20,9	24,1	26,9	29,6
20,0							11,0	15,9	19,6	23,0	26,0	28,7
21,0							6,9	14,0	18,2	21,7	24,9	27,8
22,0								11,2	16,6	20,3	23,6	26,7
23,0								7,0	14,5	18,7	22,3	25,6
24,0									11,5	16,9	20,8	24,4
25,0									7,1	14,8	19,3	23,1
26,0										11,8	17,6	21,7
27,0										7,3	15,3	19,9
28,0											12,1	17,8
29,0											7,4	15,1
30,0												11,8
31,0												7,6

¹⁾ Высота подъема люльки определяется как расстояние по вертикали от основания, на котором стоит кран, до пола люльки плюс 1,5 м

²⁾ Вылет определяется как расстояние по горизонтали от оси вращения поворотной части крана до наружного ограждения люльки



1 ОБЩИЕ СВЕДЕНИЯ

- 1.1 Предприятие-изготовитель и его адрес _____ ОАО «Челябинский механический завод» 454119 г. Челябинск
Копейское шоссе, 38
тел. 8-800-555-74-74
- 1.2 Тип подъемника _____ Телескопический полноповоротный с гидравлическим приводом на автомобильном шасси
- 1.3 Заводской номер _____ 2023 / 1286
- 1.4 Год изготовления _____ 2021
- 1.5 Назначение подъемника _____ Выполнение подъема людей с инструментами и материалами и проведения работ в пределах рабочей зоны
- 1.6 Конструкция рабочего оборудования _____ Площадка с защитными ограждениями закрепленная на подъемном оборудовании
- 1.7 Конструкция ходовой части _____ Автомобильного типа
- 1.8 Тип привода
- | | |
|--|--|
| механизм передвижения _____ | Механический от двигателя, расположенного на шасси |
| механизмов, расположенных на поворотной раме _____ | Гидравлический от насоса, расположенного на неповоротной части |
| механизм выносных опор _____ | Гидравлический от насоса, расположенного на неповоротной части |
- 1.9 Окружающая среда, в которой может эксплуатироваться подъемник
- | | |
|--|---|
| температура рабочего состояния, °С: | |
| наименьшая _____ | минус 40 |
| наибольшая _____ | плюс 40 |
| температура нерабочего состояния*, °С: | |
| наименьшая _____ | минус 40 |
| наибольшая _____ | плюс 40 |
| относительная влажность воздуха, % _____ | среднемесячная – 80 при температуре 20 °С |
| взрывоопасность _____ | Взрывобезопасная среда |
| пожароопасность _____ | Пожаробезопасная среда |
- 1.10 Допустимая скорость ветра на высоте 10 м для рабочего состояния подъемника, м/с: _____ 10
- 1.11 Допустимое совмещение рабочих операций: _____ Совмещение операций запрещено!
- 1.12 Род электрического тока, напряжение:
- | | |
|--|----------------------|
| 1.12.1 Цель управления _____ | Постоянный ток, 24 В |
| 1.12.2 Цель рабочего освещения _____ | Постоянный ток, 24 В |
| 1.12.3 Цель ремонтного освещения _____ | Постоянный ток, 24 В |
- 1.13 Основные нормативные документы, в соответствии с которыми изготовлен подъемник (обозначение и наименование):
1. Технический регламент Таможенного союза ТР ТС 018/2011 «О безопасности колесных транспортных средств».
 2. Технический регламент Таможенного союза ТР ТС 010/2011 «О безопасности машин и оборудования».
 3. ТУ 4835-016-00110527-2012 Кран стреловой самоходный КС-55732 на автомобильном шасси. Технические условия.
 4. ГОСТ 34443-2018 Мобильные подъемники с рабочими платформами. Расчеты конструкции, требования безопасности, испытания.

* Транспортное положение крана
10

**Кран автомобильный
КС-55732**

**ПАСПОРТ
КС-55732М3.00.00.000-77 ПС**

5751

Зад №2023/1286

Год: 2021

MAXDAM Elec



Общие виды крана



Рисунок 1 – Общий вид крана в рабочем положении с гуськом 10 м на шасси КамАЗ-43118

Аналогично на шасси КамАЗ-43118-RR, КамАЗ-65115, Урал-4320, Урал-4320 Next, Урал-5557, Урал-73945

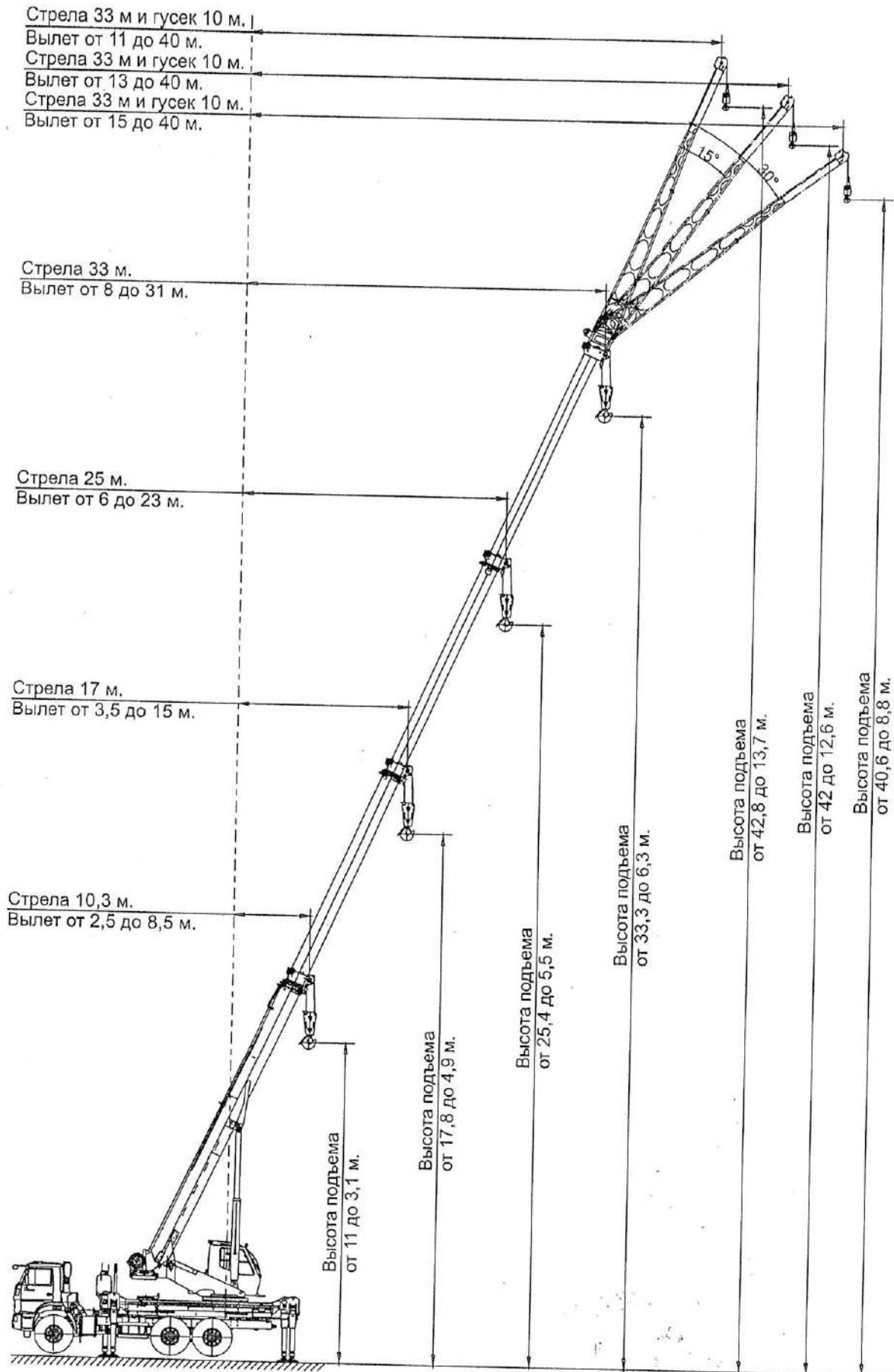

1 ОБЩИЕ СВЕДЕНИЯ

1.1 Предприятие-изготовитель и его адрес ОАО «Челябинский механический завод» 454119 г. Челябинск
Копейское шоссе, 38
тел. 8-800-555-74-74

1.2 Тип:
 крана Автомобильный
 ходового устройства

Шасси Урал-4320-1951-60	(Урал-4320-1958-60)	
Шасси Урал-4320-1951-70	(Урал-4320-1958-70)	
Шасси Урал-4320-1951-72	(Урал-4320-1958-72)	
Шасси Урал-4320-1951-74	(Урал-4320-1958-74)	
Шасси Урал-4320-6951-70	(Урал-4320-6958-70)	
Шасси Урал-4320-6951-72	(Урал-4320-6958-72)	
Шасси Урал-4320-6951-74	(Урал-4320-6958-74)	
Шасси Урал-5557-4151-80		
Шасси Урал-5557-4151-82		
Шасси Урал-5557-4551-80		
Шасси Урал-5557-4551-82		
Шасси КАМАЗ-43118-50		
Шасси КАМАЗ-43118-А5		
Шасси КАМАЗ-43118-RR		
Шасси КАМАЗ-65115-50		
Шасси КАМАЗ-65115-А5		
Шасси Урал-73945		✓

1.3 Индекс крана

6929H0	
6929H0-1	
6929H1	
6929H1-1	
6929H3-0	
6929H3-1	
6929H4-0	✓

1.4 Заводской номер 2023 / 1286

1.5 Год изготовления 2021

1.6 Назначение крана Выполнение погрузочно-разгрузочных и строительно-монтажных работ с обычными грузами на рассредоточенных объектах

1.7 Группа классификации (режима) по ИСО 4301/1:

крана	A1
механизмов:	
главного подъема	M3
подъема стрелы	M2
телескопирования стрелы	M1
поворота	M2

1.8 Тип привода:

механизм передвижения Механический от двигателя, расположенного на шасси

механизмов, расположенных на поворотной раме Гидравлический от насоса, - расположенного на неповоротной части крана

механизм выносных опор Гидравлический от насоса, - расположенного на неповоротной части крана.



1.9 Окружающая среда, в которой может эксплуатироваться кран:

температура:	
рабочего состояния	от минус 40 до плюс 40 °С
нерабочего состояния *	от минус 40 до плюс 40 °С
относительная влажность воздуха, %	среднемесячная – 80 при температуре 20 °С
взрывоопасность	Взрывобезопасная среда
пожароопасность	Пожаробезопасная среда
другие характеристики среды при необходимости	При температуре ниже минус 50 °С – хранение в гараже

1.9.1 Условия хранения и транспортирования в части воздействия климатических факторов внешней среды 7 (ГОСТ 15150-69)

1.10 Допустимая скорость ветра на высоте 10 м, м/с:

для рабочего состояния крана (с учетом порывов ветра):	
при работе с основной стрелой	14
для нерабочего состояния	27

1.11 Допустимый уклон площадки для установки стрелового крана, % (...°):

при работе на выносных опорах	5,2 (3)
при работе без выносных опор	Работа без опор запрещена

1.12 Требование к площадке, на которой допускается передвижение крана с грузом:

Передвижение крана с грузом запрещается

1.13 Допустимое совмещение рабочих операций:

- 1 Подъем (опускание) груза с вращением поворотной части
 - 2 Подъем (опускание) груза с подъемом (опусканием) стрелы
 - 3 Телескопирование стрелы с подъемом (опусканием) груза
 - 4 Подъем (опускание) стрелы с вращением поворотной части
- При совмещении операций (с грузом) запрещается использовать режим увеличенной скорости!**

1.14 Род электрического тока, напряжение:

Цепь управления	Постоянный ток, 24 В
Цепь рабочего освещения	Постоянный ток, 24 В
Цепь ремонтного освещения	Постоянный ток, 24 В

1.15 Основные нормативные документы, в соответствии с которыми изготовлен кран (обозначение и наименование):

1. Технический регламент Таможенного союза ТР ТС 018/2011 «О безопасности колесных транспортных средств».
2. Технический регламент Таможенного союза ТР ТС 010/2011 «О безопасности машин и оборудования».
3. ГОСТ 22827-85 Краны стреловые самоходные общего назначения. Технические условия.
4. ТУ 4835-016-00110527-2012 Кран автомобильный КС-55732. Технические условия.

* Транспортное положение крана



2 ОСНОВНЫЕ ТЕХНИЧЕСКИЕ ДАННЫЕ И ХАРАКТЕРИСТИКИ КРАНА

2.1 Основные характеристики крана

С основной стрелой:

Грузоподъемность максимальная (на канатах), т	25 ¹⁾
Грузоподъемность при максимальном вылете (стрела 33 м), т	0,35
Максимальный грузовой момент, т·м	85
Высота подъема максимальная, м:	
- при втянутой стреле	11,0
- при выдвинутой стреле	33,3 ²⁾
Высота подъема при максимальном вылете (стрела 33 м), м	6,3
Глубина опускания максимальная при работе с грузом, равным 50 % максимальной грузоподъемности, м	23
Вылет с грузом на крюке, м:	
- минимальный	2,5
- максимальный	31,0
Вылет при максимальной грузоподъемности, м	3,4

Опускание полностью выдвинутой стрелы в горизонтальное положение возможно только в зоне от 140° до 220°

Угол наклона стрелы к горизонту ограничен прибором безопасности, диапазон от -2° до 72,5°

Грузоподъемность при увеличенной скорости подъема-опускания груза – в соответствии с грузовой характеристикой, но не более 6,0 т при кратности запасовки $m=6$; 4,0 т при $m=4$.

Работа с грузом при увеличенной скорости подъема-опускания груза с кратностью запасовки $m=1$ запрещена.

При работе крана с гуськом, закрепленным в транспортном положении на основании стрелы, грузоподъемность крана снижается на 0,4 т.

1) – при шестикратной запасовке грузового каната
 17 т – при четырехкратной запасовке грузового каната
 4,38 т – при однократной запасовке грузового каната
 2,3 т – на гуське

2) Высота подъема 33,7 достигается путем регулирования длины тросика (до 400 мм) ограничителя подъема крюка

2.2 Грузовые и высотные характеристики

Таблица 1 – Грузоподъемность на стреле без противовеса, т.
Зона работы от 45° до 315°. Полный опорный контур.

Вылет стрелы, м	Длина стрелы, м											
	10,3	13	15	17	19	21	23	25	27	29	31	33
2,5	25,00	20,00										
3,0	25,00	20,20	20,00									
3,4	25,00	20,60	20,00	20,00								
4,0	21,25	21,00	20,00	20,00	16,00							
4,5	18,85	18,85	18,80	18,80	16,00	15,00						
5,0	17,00	17,00	17,00	17,00	16,00	15,00						
5,5	15,10	15,20	15,20	15,30	14,50	13,80	12,00					
6,0	13,00	13,00	13,10	13,15	13,20	12,70	12,00	11,00				
6,5	11,20	11,20	11,40	11,50	11,55	11,55	11,10	10,30	9,50			
7,0	9,80	10,00	10,05	10,15	10,20	10,20	10,30	9,60	9,50	8,00		
7,5	8,70	8,80	9,00	9,10	9,10	9,15	9,15	8,80	8,60	8,00	7,00	
8,0	7,50	7,80	7,95	8,05	8,15	8,20	8,20	8,10	8,00	7,50	7,00	6,00
8,5	6,60	6,90	7,05	7,10	7,25	7,30	7,35	7,30	7,20	7,00	6,40	5,90
9,0		6,15	6,30	6,40	6,50	6,55	6,55	6,60	6,60	6,50	5,90	5,70
10,0		4,90	5,10	5,20	5,30	5,35	5,40	5,40	5,40	5,35	5,10	5,10
11,0		4,00	4,20	4,30	4,40	4,45	4,50	4,50	4,50	4,50	4,50	4,50
12,0			3,50	3,60	3,70	3,75	3,75	3,80	3,80	3,80	3,80	3,80
13,0			3,00	3,00	3,10	3,15	3,20	3,25	3,25	3,20	3,20	3,25
14,0				2,55	2,65	2,70	2,75	2,80	2,80	2,80	2,80	2,80
15,0				2,20	2,30	2,35	2,35	2,40	2,40	2,40	2,40	2,45
16,0					1,95	2,00	2,00	2,05	2,10	2,10	2,10	2,10
17,0					1,65	1,75	1,75	1,80	1,80	1,80	1,80	1,85
18,0						1,45	1,50	1,55	1,55	1,55	1,60	1,60
19,0						1,25	1,30	1,30	1,30	1,35	1,35	1,40
20,0							1,10	1,15	1,15	1,20	1,20	1,20
21,0							0,90	0,95	1,00	1,00	1,05	1,05
22,0								0,80	0,85	0,85	0,90	0,90
23,0								0,65	0,70	0,75	0,75	0,75
24,0									0,60	0,60	0,60	0,65
25,0									0,45	0,50	0,50	0,55
26,0										0,40	0,40	0,45
27,0										0,30	0,30	0,35
Кратность полиспаста												
Не менее	6	6	6	6	4	4	4	4	4	4	4	4

Примечания:

- 1) Грузоподъемность для промежуточных длин стрелы определяется по грузовой характеристике с помощью линейной интерполяции.
- 2) При выдвигении стрелы более 10,3 м грузоподъемность снижается до 20 т.



**CERTIFICAT
DE ÎNMATRICULARE**

**REPUBLICA
MOLDOVA**



A	GYM233	E1	X
J1	N3	E2	LXGCPA321PA011824
J2	BA 26	G	25350
D1	XCMG	F1	25360
D2	<	S1	3
D3	QY25KD	P1	8882
B	2023	P3	MOTORINĂ
E	LXGCPA321PA011821	R	COMBIMATE
		Q	X
		I	05 03 2024
		H	X
		Z	ASP

248001984

C1.1 "CRAN EXPRES" S.R.L.

C1.2 1016600004095

C1.3 MDA CHIȘINĂU

C4 PROPRIETAR

X1 X



A Numărul de înmatriculare; B Anul fabricației; C1.1 Titularul; C1.2 Numărul de identificare al titularului; C1.3 Adresa; C4 Drepturi asupra vehiculului; D1 Marca; D2 Tipul vehiculului; D3 Descrierea comercială; E Numărul de identificare al vehiculului (VIN); E1 Numărul caroseriei (ataș); E2 Numărul șasiului; F1 Masa maximă autorizată, kg; G Masa proprie, kg; H Perioada valabilității; I Data înmatriculării; J1 Categoria/subcategoria vehiculului; J2 Tipul caroseriei; P1 Capacitatea motorului, cm³; P3 Tipul de combustibil sau de sursă de putere; Q Raportul putere/greutate, kW/kg; R Culoarea; S1 Numărul de locuri pe scaune; X1 Mențiuni speciale; Z Autoritatea emitentă.

IDNV (Codul vehiculului în RST) **3024080004672**



Cran Expres S.R.L.

CONTRACT de prestare a serviciilor nr. 02 / 01 /2024-01

02 ianuarie 2024

mun. Chișinău

„Cran Expres” S.R.L., reprezentată prin administrator Gavriliuc Vasile, care acționează în baza Statutului și denumită în continuare „Prestator de servicii”, pe de o parte și S.R.L. „Mecenergo”, reprezentată prin directorul Mihalachi Igor care acționează în baza Statutului, denumită în continuare „Beneficiar”, pe de altă parte, au încheiat prezentul Contract, referitor la următoarele.

I. OBIECTUL CONTRACTULUI

1.1. Obiectul prezentului contract îl constituie prestarea de către Prestator a serviciilor cu automacara 25T,32T,45T , care aparțin cu drept de proprietate Beneficiarului

„Prestatorul de servicii” își asumă responsabilitatea de a efectua lucrările și de a preda procesele verbale de indeplinirea obiectelor , iar „Beneficiarul” recepționează lucrările și transferă plățile corespunzătoare pentru lucrările efectuate calitativ și în termen, conform devizului de cheltuieli care este parte integrantă a contractului.

1.2 Prezentul Contract este de bază, iar pentru fiecare obiect suplimentar al „Beneficiarului” nestipulat în prezentul contract, la care „Prestatorul de servicii” urmează să efectueze lucrările prevăzute în p.1.1. , părțile vor încheia și semna un Acord Adițional la prezentul Contract cu deviz de cheltuieli separat.

1.3 „Beneficiarul” va achita pentru prestarea serviciilor nominalizate plățile conform Actului de primire-predare a acestor lucrări ca parte integrantă a prezentului contract și a facturilor fiscale emise la caz.

II. DREPTURILE ȘI OBLIGAȚIUNILE PĂRȚILOR

2.1 „Beneficiarul” se obligă:

2.1.1 Să asigure accesul reprezentanților „Prestatorului de servicii” în interiorul obiectului, unde urmează efectuarea lucrărilor expuse în p.1.1. al contractului.

2.1.2 Să creeze condiții ce nu ar împiedica executarea în termenii stabiliți executarea, de către reprezentanții „Prestatorului de servicii” , a lucrărilor stipulate în p.1.1. al contractului.

2.1.3 Să furnizeze, la cererea „Prestatorului de servicii” orice informații, inclusiv prezentarea de documente, necesare efectuării lucrărilor expuse în p.1.1. al contractului.



Să recepționeze lucrările executate, calitativ și cantitativ, semnând Procesul verbal de predare-primire a lucrărilor, în care să fie menționat lipsa obiecțiilor „Beneficiarului” asupra corectitudinii și calității lucrărilor executate de către „Prestatorul de servicii”.

Procesul verbal de predare-primire a lucrărilor se semnează, din partea „Beneficiarului” - de către – **directorul Mihalachi Igor** și din partea „Prestatorul de servicii”- de către – **Gavriliuc Vasile**.

2.1.4 Să achite plata pentru serviciile prestate conform Actului de primire-predare semnat de ambele părți contractante și a facturilor fiscale emise la caz.

2.2 „Prestatorul de servicii” se obligă:

2.2.1 Să execute lucrările de documentația pentru darea în exploatare, cu actele normative în domeniul construcțiilor, securității utilizării energiei electrice de către consumatori, conducându-se de informația transmisă de către „Beneficiar” în termenii prevăzuți.

2.2.2 Să prezinte atât „Beneficiarului” cât și organelor de supraveghere corespunzătoare, documente necesare.

2.2.3 Să îndeplinească lucrările executate cantitativ și calitativ în corespundere cu cerințele stabilite de actele normative în vigoare.

2.2.4 Să pregătească și să prezinte Beneficiarului spre aprobare și semnare Actul de primire-predare a lucrărilor prestate.

III. TERMENUL CONTRACTULUI SI RECEPTIONAREA LUCRARILOR

3.1 Executarea lucrărilor contractate se vor efectua în termenii stabiliți de către ambele părți, din momentul achitării unei sume, cu titlu de avans de către „Beneficiar”, în mărimea prevăzută în p. 4.2. din prezentul contract.

3.2 Lista documentației, supusă perfectării și predării de către „Prestatorul de servicii” către „Beneficiar” se determină în conformitate cu legislația Republicii Moldova în vigoare.

3.3 La finisarea lucrărilor de execuție a documentației de dare în exploatare, se va întocmi act de predare-primire a lucrărilor executate.

În caz de refuz din partea „Beneficiarului” de a semna actul de predare-primire a lucrărilor executate, Părțile vor întocmi un act bilateral privind lucrările neacceptate sau necesare pentru executare cu acordarea unor noi termeni pentru realizarea lor.

3.4 Executarea lucrărilor suplimentare ce nu sunt prevăzute de prevederile p.1.1 al prezentului contract, se vor stabili suplimentar prin intermediul unui Acord Adițional la prezentul Contract.

3.5 Termenul de garanție pentru lucrările efectuate este de 24 (douăzeci și patru) luni din momentul semnării, de către ambele părți a procesului verbal de predare-primire a lucrărilor.



IV. PREȚUL LUCRĂRILOR ȘI MODUL EFECTUĂRII DECONTĂRILOR

4.1 Prețul pentru lucrările executate, în conformitate cu prezentul Contract, este negociat și stabilit de către „Beneficiar” și „Prestatorul de servicii”.

Costul lucrărilor ce urmează a fi executate vor fi stabilite conform devizului de cheltuieli care este parte integrantă a contractului.

4.2 Achitarea plății restante, din prețul total a costului lucrărilor efectuate conform Devizului de Cheltuieli, se va efectua de către „Beneficiar” prin transferul surselor bănești la contul de decontare al „Prestatorului de servicii”, în termen de până la cinci zile bancare, după semnarea procesului verbal de predare - primire a lucrărilor executate și în lipsa pretențiilor „Beneficiarului” cu privire la calitatea lucrărilor executate.

V. RESPONSABILITATEA PĂRȚILOR

5.1 Pentru neîndeplinirea sau îndeplinirea necorespunzătoare a lucrărilor stipulate în p.1.1. al prezentului contract, în termenii stabiliți, „Prestatorul de servicii” va plăti „Beneficiarului” o penalitate în mărime de 0,5 % din suma totală a Contractului pentru fiecare zi de întârziere, precum și daunele cauzate, dar suma daunelor achitate nu va fi mai mare decât valoarea devizului de cheltuieli.

5.2 În cazul refuzului, fără motiv justificat, de a lichida defectele depistate, în termenul de 3 zile lucrătoare de la depistarea acestora „Prestatorul de servicii” va plăti „Beneficiarului” o penalitate echivalentă cu costul lucrărilor neîndeplinite, sau a lucrărilor îndeplinite necorespunzător precum și daunele cauzate.

5.3 În cazul neachitării de către „Beneficiar” a plății restante pentru lucrările efectuate, în condițiile stipulate în p.4.3, din prezentul contract, „Beneficiarul” va plăti „Prestatorului de servicii” o penalitate în mărime de 0,5 % din suma datorată, pentru fiecare zi de întârziere, precum și daunele cauzate.

VI. SOLUTIONAREA LITIGIILOR

6.1 Toate divergențele și litigiile, ce pot apărea în legătură sau în consecință cu executarea acestui Contract, vor fi soluționate prin intermediul negocierilor amiabile.

6.2 Dacă nu s-a ajuns la un acord comun, litigiul se va soluționa de către instanțele judiciare competente din Republica Moldova, conform legislației naționale, cheltuielile judiciare fiind suportate de către partea care a pierdut procesul.

VII. CLAUZE FINALE

7.1 Părțile se eliberează de răspundere în cazul neîndeplinirii parțiale sau integrale a obligațiilor asumate conform Contractului, în condițiile apariției situațiilor de forță majoră, ce au intervenit după încheierea lor. Partea care intenționează să fie eliberată de răspundere conform condițiilor de forță majoră este obligată să anunțe cealaltă parte despre apariția condiției date,



confirmată de un act oficial al organului competent - Camera de Comerț și Industrie. În acest caz, termenul de îndeplinire de către Părți a obligațiilor impuse de Contract se amână conform termenului de acțiune a condițiilor și timpului necesar pentru înlăturarea consecințelor.

7.2 Odată cu semnarea prezentului Contract, toate discuțiile anterioare, înțelegerile, acordurile, etc..., ce au avut loc între Părți își pierd valoarea și se înlocuiesc cu prezentul text.

7.3 Toate modificările și suplimentele la prezentul Contract sunt valabile numai în cazul când sunt perfectate în scris și semnate de ambele Părți.

7.4 „Beneficiarul” este în drept să ceară rezilierea Contractului și despăgubiri pentru daunele suferite în cazul când proiectul a fost executat cu încălcări esențiale ale Contractului și prevederilor legislației în vigoare la aceste categorii de lucrări.

7.5 Contractul intră în vigoare la data semnării lui și este valabil până la executarea deplină a obligațiilor.

7.6 Contractul este întocmit în 2 exemplare (limba română), având aceeași valoare juridică, câte un exemplar pentru fiecare Parte.

7.7 Ambele Părți declară acceptarea prezentului Contract și îl semnează de bună voie.

Semnat la 04 decembrie 2024

VIII. ADRESELE JURIDICE ȘI RECHIZITELE PĂRȚILOR

Prestator de servicii

Cran Expres S.R.L.

MD-, Republica Moldova, mun. Chișinău,
str. Ceucari, 5/9, ap. 601
Cod fiscal 1016600004095
B.C. Moldinonbank S.A.
Cod bancar: MOLDMD2X0307
C/ D: MD03ML000000002251707251
Cod TVA 0609468

Beneficiarul

Mecenergo S.R.L

MD-, Republica Moldova, mun. Chișinău,
com. Stauceni str. Dumbravei 21
Cod fiscal 1007600023580
B.C. „Moldova Agroindbank” S.A.,
Cod bancar: AGRNMD2X
C/ D: MD32AG000000022515801705
Cod TVA 0606300

Administrator Gavriliuc V.



Director Mihalachi I.



MD REPUBLICA MOLDOVA
CERTIFICAT DE ÎNMATRICULARE

A CPB072	BY 25242
J1 AUTOCANION	G 16500 P1 16500
D1 MAZ	R1 2 P1 14860
DE 5337	PI 07921
D2 AUTOMACARA	PI MOTORINĂ
R 1994	R SUR-ALB
E X	Q X
R1 X	I 13 03 2013
	R 31 12 2035

137202015



C11 S.C. "MECENERGO" S.R.L.

C12 1007600023580

C13 MDA CHIȘNĂU

C14 UZUFRACTUAR

X IS "CRIS"REGISTRU"

X LOCAȚIUNE

A: Numărul de înmatriculare; B: Anul fabricației; C1.1: Titularul; C1.2: Numărul de identificare al șasiului; C1.3: Adresa; C4: Dreptul asupra vehicului; D1: Marca; D2: Modelul; D3: Tipul caroseriei; E: Numărul de identificare al vehicului (VIN); E1: Numărul caroseriei (alaj); E2: Numărul șasiului; F1: Masa maximă autorizată, kg; G: Masa proprie, kg; H: Perioada stabilită; I: Date înmatriculare; J1: Tipul vehicului; P1: Capacitatea motorului, cm³; P5: Tipul de combustibil; R: Tipul de sursă de putere; R1: Numărul motorului; Q: Raportul putere/preț, kW/kg; R: Căderea; S1: Numărul de locuri pe scaune; X: Mențiuni speciale; Z: Autoritatea emițătoare.

IDNV (Codul vehicului în RST) 3996054022444



MD		CERTIFICAT DE INMATRICULARE		REPUBLICA MOLDOVA		
BZY727	X					<small> 1. Numele de înmatriculare; 2. Anul fabricației; 3. Tipul vehicului; 4. Numărul de identificare al vehicului; 5. Adresa; 6. Dreptul asupra vehicului; 7. Marca; 8. Tipul vehicului; 9. Descrierea comercială; 10. Numărul de identificare al vehicului (VIN); 11. Numărul caroseriei (șasiu); 12. Numărul șasiului; 13. Masa maximă autorizată; kg; 14. Masa proprie; kg; 15. Perioada valabilității; 16. Data înmatriculării; 17. Categoriile/subcategoriile vehicului; 18. Tipul caroseriei; 19. Capacitatea motorului; cm³; 20. Tipul de combustibil; 21. Anul de fabricație; 22. Raportul putere/capacitate motor; 23. Fuelconsum; 24. Numărul de înregistrare; 25. Marca/numele; 26. Adresa/sediul; 27. Căsuță (Codul vehicului în RST) </small>
N3	033639					
BA 09	7080	16150				
KAMAZ	3	10850				
<	MOTORINĂ					
5320	GRI					
1978	X					
X	25 05 2018					
	X					
189206220	ASP					

S.C. "MECENERGO" S.R.L.		MD
1007600023580		
MDA CHIȘINĂU		
PROPRIETAR		
MOTOR CONVENT., DISP. DE RIDICARE		
<small> 1. Numele de înmatriculare; 2. Anul fabricației; 3. Tipul vehicului; 4. Numărul de identificare al vehicului; 5. Adresa; 6. Dreptul asupra vehicului; 7. Marca; 8. Tipul vehicului; 9. Descrierea comercială; 10. Numărul de identificare al vehicului (VIN); 11. Numărul caroseriei (șasiu); 12. Numărul șasiului; 13. Masa maximă autorizată; kg; 14. Masa proprie; kg; 15. Perioada valabilității; 16. Data înmatriculării; 17. Categoriile/subcategoriile vehicului; 18. Tipul caroseriei; 19. Capacitatea motorului; cm³; 20. Tipul de combustibil; 21. Anul de fabricație; 22. Raportul putere/capacitate motor; 23. Fuelconsum; 24. Numărul de înregistrare; 25. Marca/numele; 26. Adresa/sediul; 27. Căsuță (Codul vehicului în RST) </small>		
		3017092017037

CERTIFICAT DE INMATRICULARE		REPUBLICA MOLDOVA
A	KLM774	X
B	N3	231291
C	BA 09	7080 15305
D	KAMAZ	3 10850
E	<	MOTORINĂ
F	5320	VERDE
G	1986	X
H	X	11 09 2018
I		X
J	189209830	ASP

S.C. "MECENERGO" S.R.L.		MD
C1.2	1007600023580	
C1.3	MDA CHIȘINĂU	
C4	PROPRIETAR	
X1	DISP. DE RIDICARE	
<small> A Numărul de înmatriculare; B Anul fabricației; C1.1 Titularul; C1.2 Numărul de identificare al titularului; C1.3 Adresa; C4 Dreptul asupra vehicului; D1 Marca; D2 Tipul vehicului; D3 Descrierea comercială; E Numărul de identificare al vehicului (VIN); E1 Numărul caroseriei (șasiu); E2 Numărul șasiului; F1 Masa maximă autorizată, kg; G Masa proprie, kg; H Perioada valabilității; I Data înmatriculării; J1 Categoriile/subcategoriile vehicului; J2 Tipul caroseriei; P1 Capacitatea motorului, cm³; P3 Tipul de combustibil sau de surală de putere; Q Raportul putere/greutate, kW/kg; R Culoarea; S1 Numărul de locuri pe scaune; X1 Mențiuni speciale; Z Autoritatea emitentă. </small>		
IDNY (Codul vehicului în RST):		3996096027436



**CERTIFICAT
DE ÎNMATRICULARE**

**REPUBLICA
MOLDOVA**



AH114	XLRTG85XC0E714896
AUTOTRACTOR CU ȘA	8151 26500
DAF	2 12850
85.430	W23464
X	MOTORINĂ
2006	COMBINATE
XLRTG85XC0E714896	X
X	06 10 2015
	X

157005471

CORCIU
VITALIE
0971507354616
MDA CHIȘINĂU
PROPRIETAR
ÎN "CRIS"REGISTRU"
DISPOZITIV DE RIDICARE

MD



A Numărul de înmatriculare; B Anul fabricației; C 1 Titularul; C 2 Numărul de
 identificare al titularului; C 3 Adresa; C 4 Dreptul asupra vehiculului;
 D 1 Marca; D 2 Modelul; D 3 Tipul caroseriei; E Numărul de identificare al
 vehiculului (VIN); F 1 Numărul caroseriei (afăș); F 2 Numărul șasiului; F 3 Masa
 maximă autorizată, kg; G Masa proprie, kg; H Perioada valabilității; I Data
 înmatriculării; J Tipul vehiculului; K Capacitatea motorului, cm³; L Tipul de
 combustibil sau de sursă de putere; M Numărul motorului; N Raportul
 putere/viteză, kW/kg; O Culoarea; P Numărul de locuri pe scaune;
 X Mențiuni speciale; Z Autoritatea emițătoare

IDNV (Codul vehiculului în RST) 3015072003593

CONTRACT DE LOCATIUNE DE AUTOVEHICULE nr. 01/01/2024-02

mun. Chişinău

01 ianuarie 2024

I. PĂRŢILE CONTRACTANTE

1.1. **Dnul Corciu Vitalie**, domiciliat în mun.Chisinau, bd.Moscova 26, ap.2 născut la data de 28.05.1979, posesorul buletinului de identitate seria A 03096587, eliberat de oficiul 03, IDNP 097507354616, in calitate de locator, pe de o parte, si

1.2. **“Mecenergo S.R.L.”**, cu sediul în mun.Chisinau, com. Stauceni, str. Dumbravei 21, c/f 1007600023580 , având IBAN MD06VI222400010305538MDL, deschis la BC „VICTORIABANC” SA fil. nr. 12, codul băncii VICBMD2X884 reprezentată de **Igor Mihalachi**, cu funcția de **Director**, in calitate de locatar, pe de alta parte, au convenit sa încheie prezentul contract de locațiune de autovehicule, cu respectarea următoarelor clauze:

II. OBIECTUL CONTRACTULUI

2.1. Obiectul prezentului contract îl constituie închirierea de către locator locatarului a mijloacelor de transport menționate mai jos:

Tipul mijlocului de transport	Marca mijlocului de transport	Anul producerii	Număr de înmatriculare
1	2	3	4
Autotractor cu dispozitiv de ridicare	DAF 85.430	2006	AAH-114

2.2. Locatorul, pe toata durata contractului își păstrează dreptul de proprietate deplină asupra mijloacelor de transport închiriate, care fac obiectul prezentului contract de locațiune, chiar dacă efectuează, din inițiativa și pe cheltuiala sa, eventuale modificări, cu condiția că acestea sa nu afecteze realizarea clauzelor sale.

2.3. Locatarul, pe întreaga durata a executării prezentului contract:

a) nu poate fi obligat sa restituie contravaloarea eventualelor îmbunătățiri aduse sau eventualelor reparații efectuate din inițiativa locatarului si cu acceptul locatorului mijloacelor de transport închiriate;

b) nu va putea vinde, subînchiria sau dispune de mijloacelor de transport închiriate puse la dispoziția sa decât in condițiile prevăzute de prezentul contract.

III. DURATA CONTRACTULUI

3.1. Prezentul contract intră în vigoare din ziua semnării și este valabil până la 31 decembrie 2024.

IV. DREPTURILE SI OBLIGAȚIILE PĂRȚILOR

4.1. Locatorul are următoarele obligații:

a) sa pună la dispoziția locatarului, pentru efectuarea transporturilor in scopul prevăzut la Cap. II, pe întreaga durata a contractului, mijloacele de transport închiriate stabilite la punctul 2.1., care să satisfacă cerințele standard pentru transporturile interne si internaționale;

b) să înlocuiască in cel mai scurt timp posibil, mijloacele de transport avariate grav, indiferent de locul unde se afla el;

4.2. Locatarul are următoarele obligații:

a) să achite chiria mijloacelor de transport folosite în termenele stabilite.

b) să efectueze deservirea tehnică (anvelope, acumulate, reparații curente și capitale) repararea eventualelor defecțiuni apărute la mijloacele de transport, care fac obiectul prezentului contract, din contul său.

c) să ia măsuri pentru asigurarea unităților de transport pentru perioada contractului.

V. PRETUL CONTRACTULUI

5.1. Locatarul are obligația ca pentru mijloacele de transport care îi vor fi puse la dispoziție de către locator să efectueze plata contravalorii chiriei o dată pe an, la sfârșitul fiecărui an calendaristic, în dependență de procesele verbale de utilizare întocmite lunar.

VI. CLAUZA PENALĂ

6.1. Locatorul răspunde de neîndeplinirea obligațiilor asumate prin prezentul contract, caz în care poate rezilia contractul după o prealabilă notificare scrisă, și, ca urmare, locatorul: a) nu mai are dreptul la chiria la care este obligat locatarul, din momentul neîndeplinirii obligațiilor de către locator; b) va plăti eventuale daune-interese provocate locatarului din culpa sa.

6.2. Locatarul răspunde de neîndeplinirea obligațiilor ce-i revin din prezentul contract, după o prealabilă notificare scrisă, caz în care locatarul: a) nu va putea beneficia de serviciile la care s-a obligat locatorul prin prezentul contract.

VII. CESIUNEA SI DIVIZAREA CONTRACTULUI

7.1. Nici una dintre părțile prezentului contract nu va putea cesiona drepturile și obligațiile sale ce rezulta din acesta unei terțe persoane, fără acordul prealabil, dat în scris, de către cealaltă parte.

7.2. Acordul scris se comunică cedentului în termen de 15 zile de la data când acesta a cerut cesionarului consimțământul.

7.3. În cazul în care cesionarul nu răspunde în termenul sus-arătat, se consideră ca acesta nu a consimțit la cesiunea contractului.

7.4. În cazul în care o clauză sau o parte a prezentului contract va fi declarată nulă sau va fi anulată, clauzele rămase valide își vor produce, în continuare, efectele cu excepția cazurilor în care clauza sau partea declarată nulă sau este anulată, conține o condiție esențială pentru prezentul contract.

VIII. INCETAREA CONTRACTULUI

8.1. Prezentul contract încetează deplin drept, fără a fi necesară intervenția vreunei instanțe judecătorești, în cazul când oricare dintre părți: a) nu-și execută o obligație considerată esențială pentru acest contract. Prin „obligație esențială” părțile înțeleg: 1. punerea la dispoziție a mijloacelor de transport închiriate; 2. plata chiriei pentru folosirea lor; b) cesionează drepturile și obligațiile sale, prevăzute în prezentul contract, fără a avea acordul celeilalte părți; c) își încalca oricare dintre obligațiile sale după ce a fost avertizată de către cealaltă parte că o nouă încălcare a lor va atrage rezilierea contractului.

8.2. Partea care invocă încetarea prezentului contract are obligația să notifice celeilalte părți cauza de încetare a lui cu maximum 15 zile înainte de data la care aceasta urmează să-și producă efectele.

8.3. Rezilierea contractului nu are nici un efect asupra obligațiilor deja scadente între părți.

8.4. Prevederile prezentului capitol nu înlătură răspunderea părții care, în mod culpabil, a cauzat încetarea contractului.

IX. FORTA MAJORA

9.1. Nici una dintre părțile contractante nu răspunde de neexecutarea la termen sau/si de executarea în mod necorespunzător - total sau parțial - a oricărei obligații care îi revine în baza

prezentului contract, daca neexecutarea sau executarea necorespunzatoare a obligatiei respective a fost cauzata de forta majora, asa cum este definita de lege.

9.2. Partea care invoca forta majora este obligata sa notifice celelalte parti, in termen de 7 zile, producerea evenimentului si sa ia toate masurile posibile in vederea limitării consecințelor lui.

9.3. Daca in termen de 20 zile de la producere, evenimentul respectiv nu încetează partile au dreptul sa-si notifice încetarea deplin drept a prezentului contract fara ca vreuna dintre ele sa pretindă daune-interese.

X. LITIGII

10.1. Partile au convenit ca toate neînțelegerile privind validitatea prezentului contract sau rezultate din interpretarea, executarea ori încetarea acestuia sa fie rezolvate pe cale amiabila de reprezentantii lor.

10.2. In cazul in care nu este posibila rezolvarea litigiilor pe cale amiabila, partile se vor adresa instantelor judecatoresti competente.

XI. CLAUZE FINALE

11.1. Modificarea prezentului contract se face numai prin act aditional incheiat intre partile contractante.

11.2. Prezentul contract, impreuna cu anexele sale care fac parte integranta din cuprinsul sau, reprezinta vointa partilor si inlatura orice alta intelegere verbala dintre acestea, anterioara sau ulterioara incheierii lui.

11.3. In cazul in care partile isi incalca obligatiile lor, neexercitarea de partea care sufera vreun prejudiciu a dreptului de a cere executarea intocmai sau prin echivalent banesc a obligatiei respective nu inseamna ca ea a renuntat la acest drept al sau.

11.4. Prezentul contract a fost incheiat intr-un numar de 2 exemplare, astazi 01 ianuarie 2024, data semnarii lui.

LOCATAR

Mecenergo S.R.L.

Republica Moldova,
mun. Chișinău, com. Stauceni, str. Dumbravei 21
IDNP 1007600023580
BC „VICTORIABANC” S.A. fil. nr. 12
Cod bancar: VICBMD2X884
IBAN MD06VI222400010305538MDL

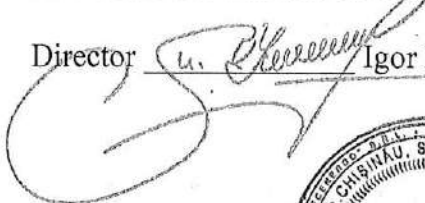
Director  Igor Mihalachi



LOCATOR

Corciu Vitalie

mun.Chisinau, bd.Moscova 26,ap.2
B/I A 03096587, eliberat de oficiul 03
data eliberării 12.08.2004
IDNP 097507354616



Vitalie Corciu



CERTIFICAT
DE ÎNMATRICULARE

REPUBLICA
MOLDOVA



A **A103KX** E1 **X**
J1 **04** E2 **W09D3033050D0421**
J2 **DA 01** G **13650** F1 **42000**
D1 **DOLL** S1 **X** P1 **X**
D2 **<** P3 **X**
D3 **X** R **ROȘU**
B **2005** Q **X**
E **W09D3033050D04218** I **14 03 2024**
HX
248504229 Z **ASP**

C1.1 **S.C. "MECENERGO" S.R.L.**

C1.2 **1007600023580**

C1.3 **MDA CHIȘINĂU**

C4 **PROPRIETAR**

X1 **X**



A Numărul de înmatriculare; B Anul fabricației; C1.1 Titularul; C1.2 Numărul de
identificare al titularului; C1.3 Adresa; C4 Drepturi asupra vehiculului;
D1 Marca; D2 Tipul vehiculului; D3 Descrierea comercială; E Numărul de
identificare al vehiculului (VIN); E1 Numărul caroseriei (ataș); E2 Numărul
șasiului; F1 Masa maximă autorizată, kg; G Masa proprie, kg; H Perioada
valabilității; I Data înmatriculării; J1 Categorie/subcategorie vehiculului;
J2 Tipul caroseriei; P1 Capacitatea motorului, cm³; P3 Tipul de combustibil
sau de sursă de putere; Q Raportul putere/greutate, kW/kg; R Culoarea;
S1 Numărul de locuri pe scaune; X1 Mențiuni speciale; Z Autoritatea emitentă.

IDNV (Codul vehiculului în RST) **3023085038154**



MD **CERTIFICAT DE INMATRICULARE** **REPUBLICA MOLDOVA**

Y424CQ	YF104ST3ARF012515
SEMIREMORCĂ	8000 29500
NARKO	X X
2PP3-AL18	X
BENĂ	X
1994	COMBinate
YF104ST3ARF012515	X
X	18 02 2017
179202904	X

CORCIU VITALIE
0971507354616
MDA CHIȘINĂU
PROPRIETAR
ÎN "CRIS" REGISTRU"
X

MD

NUMER DE IDENTIFICARE

- Numărul de înmatriculare în anul înmatriculării - Tipul vehicului - Numărul de
 identificare al Moldovei - Adresa - Denumirea societății vehiculului
 - Marca - Modelul - Tipul caroseriei - Numărul de identificare al
 vehiculului (VIN) - Numărul motorului (cmc) - Puterea motorului - Masa
 maximă admisibilă kg - Masa proprie kg - Tipul de vehicul - Culoare
 caroseriei - Tipul anvelopelor - Capacitatea maximă de încălzire
 condiționată sau de purtător de căldură - Numărul motorului în Republica
 Moldova (RMA) - Culoarea - Numărul de înmatriculare în țară
 - Modelul vehicului - Autoritatea emițătoare

3004071009246

CONTRACT DE LOCATIUNE DE AUTOVEHICULE nr. 01/01/2024-04

mun. Chişinău

01 ianuarie 2024

I. PĂRŢILE CONTRACTANTE

1.1. **Dnul Corciu Vitalie**, domiciliat în mun.Chisinau, bd.Moscova 26, ap.2 născut la data de 28.05.1979, posesorul buletinului de identitate seria A 03096587, eliberat de oficiul 03, IDNP 097507354616, in calitate de locatar; pe de o parte, si

1.2. **“Mecenergo S.R.L.”**, cu sediul în mun.Chisinau, com. Stauceni, str. Dumbravei 21, c/f 1007600023580 , având IBAN MD06VI222400010305538MDL, deschis la BC „VICTORIABANC” SA fil. nr. 12, codul băncii VICBMD2X884 reprezentată de **Igor Mihalachi**, cu funcția de **Director**, in calitate de locatar, pe de alta parte, au convenit sa încheie prezentul contract de locațiune de autovehicule, cu respectarea următoarelor clauze:

II. OBIECTUL CONTRACTULUI

2.1. Obiectul prezentului contract îl constituie închirierea de către locatar locatarului a mijloacelor de transport menționate mai jos:

Tipul mijlocului de transport	Marca mijlocului de transport	Anul producerii	Număr de inmatriculare
1	2	3	4
Semi-remorcă/benă	NARKO 2PP3-AL18	1994	Y424CQ

2.2. Locatorul, pe toata durata contractului își păstrează dreptul de proprietate deplină asupra mijloacelor de transport închiriate, care fac obiectul prezentului contract de locațiune, chiar dacă efectuează, din inițiativa și pe cheltuiala sa, eventuale modificări, cu condiția că acestea sa nu afecteze realizarea clauzelor sale.

2.3. Locatarul, pe întreaga durata a executării prezentului contract:

a) nu poate fi obligat sa restituie contravaloarea eventualelor îmbunătățiri aduse sau eventualelor reparații efectuate din inițiativa locatarului si cu acceptul locatorului mijloacelor de transport închiriate;

b) nu va putea vinde, subînchiria sau dispune de mijloacelor de transport închiriate puse la dispoziția sa decât in condițiile prevăzute de prezentul contract.

III. DURATA CONTRACTULUI

3.1. Prezentul contract intră în vigoare din ziua semnării și este valabil până la 31 decembrie 2024.

IV. DREPTURILE SI OBLIGAȚIILE PĂRȚILOR

4.1. Locatorul are următoarele obligații:

a) sa pună la dispoziția locatarului, pentru efectuarea transporturilor in scopul prevăzut la Cap. II, pe întreaga durata a contractului, mijloacele de transport închiriate stabilite la punctul 2.1., care să satisfacă cerințele standard pentru transporturile interne si internaționale;

b) să înlocuiască in cel mai scurt timp posibil, mijloacele de transport avariate grav, indiferent de locul unde se afla el;

4.2. Locatarul are următoarele obligații:

a) să achite chiria mijloacelor de transport folosite în termenele stabilite.

b) să efectueze deservirea tehnică (anvelope, acumulatori, reparații curente și capitale) repararea eventualelor defecțiuni apărute la mijloacele de transport, care fac obiectul prezentului contract, din contul său.

c) să ia măsuri pentru asigurarea unităților de transport pentru perioada contractului.

V. PRETUL CONTRACTULUI

5.1. Locatarul are obligația ca pentru mijloacele de transport care îi vor fi puse la dispoziție de către locator să efectueze plata contravalorii chiriei o dată pe an, la sfârșitul fiecărui an calendaristic, în dependență de procesele verbale de utilizare întocmite lunar.

VI. CLAUZA PENALĂ

6.1. Locatorul răspunde de neîndeplinirea obligațiilor asumate prin prezentul contract, caz în care poate rezilia contractul după o prealabilă notificare scrisă, și, ca urmare, locatorul: a) nu mai are dreptul la chiria la care este obligat locatarul, din momentul neîndeplinirii obligațiilor de către locator; b) va plăti eventuale daune-interese provocate locatarului din culpa sa.

6.2. Locatarul răspunde de neîndeplinirea obligațiilor ce-i revin din prezentul contract, după o prealabilă notificare scrisă, caz în care locatorul: a) nu va putea beneficia de serviciile la care s-a obligat locatorul prin prezentul contract.

VII. CESIUNEA SI DIVIZAREA CONTRACTULUI

7.1. Nici una dintre părțile prezentului contract nu va putea cesiona drepturile și obligațiile sale ce rezulta din acesta unei terțe persoane, fără acordul prealabil, dat în scris, de către cealaltă parte.

7.2. Acordul scris se comunică cedentului în termen de 15 zile de la data când acesta a cerut cesionarului consimțământul.

7.3. În cazul în care cesionarul nu răspunde în termenul sus-aratat, se consideră ca acesta nu a consimțit la cesiunea contractului.

7.4. În cazul în care o clauză sau o parte a prezentului contract va fi declarată nulă sau va fi anulată, clauzele rămase valide își vor produce, în continuare, efectele cu excepția cazurilor în care clauza sau partea declarată nulă sau este anulată, conține o condiție esențială pentru prezentul contract.

VIII. INCETAREA CONTRACTULUI

8.1. Prezentul contract încetează deplin drept, fără a fi necesară intervenția vreunei instanțe judecătorești, în cazul când oricare dintre părți: a) nu-și execută o obligație considerată esențială pentru acest contract. Prin „obligație esențială” partile înțeleg: 1. punerea la dispoziție a mijloacelor de transport închiriate; 2. plata chiriei pentru folosirea lor; b) cesionează drepturile și obligațiile sale, prevăzute în prezentul contract, fără a avea acordul celeilalte părți; c) își încalcă oricare dintre obligațiile sale după ce a fost avertizată de către cealaltă parte că o nouă încălcare a lor va atrage rezilierea contractului.

8.2. Partea care invocă încetarea prezentului contract are obligația să notifice celeilalte părți cauza de încetare a lui cu maximum 15 zile înainte de data la care aceasta urmează să-și producă efectele.

8.3. Rezilierea contractului nu are nici un efect asupra obligațiilor deja scadente între părți.

8.4. Prevederile prezentului capitol nu înlătură răspunderea părții care, în mod culpabil, a cauzat încetarea contractului.

IX. FORTA MAJORA

9.1. Nici una dintre partile contractante nu raspunde de neexecutarea la termen sau/si de executarea in mod necorespunzator - total sau partial - a oricarei obligatii care ii revine in baza prezentului contract, daca neexecutarea sau executarea necorespunzatoare a obligatiei respective a fost cauzata de forta majora, asa cum este definita de lege.

9.2. Partea care invoca forta majora este obligata sa notifice celeilalte parti, in termen de 7 zile, producerea evenimentului si sa ia toate masurile posibile in vederea limitării consecințelor lui.

9.3. Daca in termen de 20 zile de la producere, evenimentul respectiv nu încetează partile au dreptul sa-si notifice încetarea deplin drept a prezentului contract fara ca vreuna dintre ele sa pretindă daune-interese.

X. LITIGII

10.1. Partile au convenit ca toate neînțelegerile privind validitatea prezentului contract sau rezultate din interpretarea, executarea ori încetarea acestuia sa fie rezolvate pe cale amiabila de reprezentantii lor.

10.2. In cazul in care nu este posibila rezolvarea litigiilor pe cale amiabila, partile se vor adresa instantelor judecatoresti competente.

XI. CLAUZE FINALE

11.1. Modificarea prezentului contract se face numai prin act additional incheiat intre partile contractante.

11.2. Prezentul contract, impreuna cu anexele sale care fac parte integranta din cuprinsul sau, reprezinta vointa partilor si inlatura orice alta intelegere verbala dintre acestea, anterioara sau ulterioara incheierii lui.

11.3. In cazul in care partile isi incalca obligatiile lor, neexercitarea de partea care sufera vreun prejudiciu a dreptului de a cere executarea intocmai sau prin echivalent banesc a obligatiei respective nu inseamna ca ea a renuntat la acest drept al sau.

11.4. Prezentul contract a fost incheiat intr-un numar de 2 exemplare, astazi 01 ianuarie 2024, data semnarii lui.

LOCATAR

Mecenergo S.R.L.

Republica Moldova,
mun. Chișinău, com. Stauceni, str. Dumbravei 21
IDNP 1007600023580
BC „VICTORIABANC” S.A. fil. nr. 12
Cod bancar: VICBMD2X884
IBAN MD06VI222400010305538MDL

Director

Igor Mihalachi



LOCATOR

Corciu Vitalie

mun.Chisinau, bd.Moscova 26,ap.2
B/I A 03096587, eliberat de oficiul 03
data eliberării 12.08.2004
IDNP 097507354616

Vitalie Corciu

MD CERTIFICAT DE ÎNMATRICULARE REPUBLICA MOLDOVA

HCW789	X	
AUTOCAMION	1920	3500
MERCEDES	7	2299
308D	60194010267505	
BENĂ	MOTORINĂ	
1993	ORANJ	
WDB6023171P300445	X	
WDB6023171P300445	01 09 2016	01 09 2026

167709844

S.C. "MECENERGO" S.R.L.

1007600023580
MDA CHIȘINĂU
UZUFRACTUAR
ÎN "CRIS" REGISTRU"
LOCAȚIUNE

3005077063593

1. Numărul de înmatriculare; 2. Anul fabricației; 3. Titularul; 4. Numărul de schimbare al titularului; 5. Adresa; 6. Dreptul asupra proprietății; 7. Marca; 8. Modelul; 9. Tipul caroseriei; 10. Numărul de clasificare al vehiculului (VIN); 11. Numărul cartonei (etichetă); 12. Numărul parții; 13. Masa maximă autorizată; kg; 14. Masa proprie; kg; 15. Perioada valabilității; 16. Data înmatriculării; 17. Tipul vehiculului; 18. Capacitatea motorului; cm³; 19. Tipul de combustibil sau de sursă de putere; 20. Numărul motorului; 21. Raportul putere/putere; kW/kg; 22. Culoarea; 23. Numărul de înregistrare; 24. Mențiuni speciale; 25. Alcoolul etilic în aer

CERTIFICAT DE ÎNMATRICULARE REPUBLICA MOLDOVA

1992017

WDB6680031P195385

WDB6680031P195385

3200 P1 6100

7 P1 3972

MOTORINĂ

VERDE

X

15 03 2019

X

ASP

199203143

S.C. "MECENERGO" S.R.L.

1007600023580

MDA CHIȘINĂU

PROPRIETAR

X X

1007600023580

A Numărul de înmatriculare; B Anul fabricației; C1 1 Titularul; C1 2 Numărul de identificare al titularului; C1 3 Adresa; C4 Dreptul asupra vehiculului; D1 Marca; D2 Tipul vehiculului; D8 Descrierea comercială; E Numărul de identificare al vehiculului (VIN); E1 Numărul caroseriei(ataș); E2 Numărul șasului; F1 Masa maximă autorizată; kg; G Masa proprie; kg; H Perioada valabilității; I Data înmatriculării; J1 Categoria/subcategoria vehiculului; J2 Tipul caroseriei; P1 Capacitatea motorului, cm³; P3 Tipul de combustibil sau de sursă de putere; Q Raportul putere/greutate; kW/kg; R Culoarea; S1 Numărul de locuri pe scaune; X1 Mențiuni speciale; Z Autoritatea emitentă.

IDNV (Codul vehiculului în RST) 3001056025585

MD CERTIFICAT DE INMATRICULARE REPUBLICA MOLDOVA

A BZY251 E1 X
 J1 N3 E2 NK09010010415
 J2 BA 02 G 9281 F1 18655
 D1 SCANIA G1 2 P1 14200
 J2 < P3 MOTORINĂ
 D3 R124 LB4X2LB 360 R ROȘU
 Q 1998 Q X
 VLUR4X20009032057 I 26 02 2019
 H X
 199202438 Z ASP

C1.1 S.C. "MECENERGO" S.R.L. MD

C1.2 1007600023580
 C1.3 MDA CHIȘINĂU
 C4 PROPRIETAR
 X1 ȘASIU CONVENȚ.

3005071019989

IONV (Codul vehiculului în RST)

A Numărul de înmatriculare; B Anul fabricației; C1.1 Tipul; C1.2 Numărul de identificare al șasiului; C1.3 Adresa; C4 Dreptul asupra vehiculului; D1 Marca; D2 Tipul vehiculului; D3 Descrierea comercială; E Numărul de identificare al vehiculului (VIN); E1 Numărul caroseriei (atș); E2 Numărul șasiului; F1 Masa maximă autorizată; kg; G Masa proprie; kg; H Perioada valabilității; I Data înmatriculării; J1 Categori/subcategori vehiculului; J2 Tipul caroseriei; P1 Capacitatea motorului, cm³; P3 Tipul de combustibil sau de sursă de putere; Q Raportul putere/pondere, kW/kg; R Culoarea; S1 Numărul de locuri pe scaune; X1 Mențiuni speciale; Z Autoritatea emitentă

REPUBLICA (MD) MOLDOVA
CERTIFICAT TEHNIC DE INMATRICULARE
ТЕХНИЧЕСКИЙ ПАСПОРТ

Seria **AB** Nr. **177293**
EXCAVATOR

Categoria / Наименование: **JCB 3CX142WM**

Marca / Марка: _____

Nr. / Anul / Год выпуска: **SB32040344U1379722** / **2022**

Motor / Двигатель: **JCB3CX4TKN3016471**

Sasiu / Шасси: **GALBEN**

Culoarea / Цвет: **MAXDAN ELECTRO SRL**

Posezor / Владелец: **mun. Chisinau**

Adresa, localitatea / Адрес, место жительства: **TV 25 0709941**

Certificatul eliberat in baza / Паспорт выдан на основании: **258 TBG**

Numarul / Серия: _____

Setul Inspectoratului «INTEHAGRO» / Начальник инспекции: **Popescu Dorel**

Data eliberarii / Дата выдачи: **03 iunie 2022**

_____ / _____

_____ / _____

SPECIFICARI
Дополнительные сведения

IDNO / IDNP: **1015600003345**

MD2022C1130104749



CONTRACT DE LOCATIUNE DE AUTOVEHICULE nr. 01/01/2024-03

mun. Chișinău

01 ianuarie 2024

I. PĂRȚILE CONTRACTANTE

1.1. "Maxdan Electro S.R.L.", cu sediul în mun.Chisinau, bd.Moscova 26, ap.2, IDNO 1015600003345, având IBAN MD84MO2224ASV82475257100, deschis la BC „Mobiasbanca-OTP Group”SA, codul băncii MOBBMD22 reprezentată de **Corciu Vitalie**, cu funcția de **Administrator**, in calitate de locator, pe de o parte, si

1.2. "Mecenergo S.R.L.", cu sediul în mun.Chisinau, com. Stauceni, str. Dumbravei 21, c/f 1007600023580 , având IBAN MD06VI222400010305538MDL, deschis la BC „VICTORIABANC” SA fil. nr. 12, codul băncii VICBMD2X884 reprezentată de **Igor Mihalachi**, cu funcția de **Director**, in calitate de locator, pe de alta parte, au convenit sa încheie prezentul contract de locațiune de autovehicule, cu respectarea următoarelor clauze:

II. OBIECTUL CONTRACTULUI

2.1. Obiectul prezentului contract îl constituie închirierea de către locator locatarului a mijloacelor de transport menționate mai jos:

Tipul mijlocului de transport	Marca mijlocului de transport	Anul producerii	Număr de inmatriculare
1	2	3	4
Automacara/ Hidroascensor 35m	KAMAZ KC-55732	2021	ASB 436
Buldo-Excavator	JCB 3CX-14M2WM	2022	TBG 258

2.2. Locatorul, pe toata durata contractului își păstrează dreptul de proprietate deplină asupra mijloacelor de transport închiriate, care fac obiectul prezentului contract de locațiune, chiar dacă efectuează, din inițiativa și pe cheltuiala sa, eventuale modificări, cu condiția că acestea sa nu afecteze realizarea clauzelor sale.

2.3. Locatarul, pe întreaga durata a executării prezentului contract:

a) nu poate fi obligat sa restituie contravaloarea eventualelor îmbunătățiri aduse sau eventualelor reparații efectuate din inițiativa locatarului si cu acceptul locatorului mijloacelor de transport închiriate;

b) nu va putea vinde, subînchiria sau dispune de mijloacelor de transport închiriate puse la dispoziția sa decât in condițiile prevăzute de prezentul contract.

III. DURATA CONTRACTULUI

3.1. Prezentul contract intră în vigoare din ziua semnării și este valabil până la 31 decembrie 2024.

IV. DREPTURILE SI OBLIGAȚIILE PĂRȚILOR

4.1. Locatorul are următoarele obligații:

a) sa pună la dispoziția locatarului, pentru efectuarea transporturilor in scopul prevăzut la Cap. II, pe întreaga durata a contractului, mijloacele de transport închiriate stabilite la punctul 2.1., care să satisfacă cerințele standard pentru transporturile interne si internaționale;

b) să înlocuiască in cel mai scurt timp posibil, mijloacele de transport avariate grav, indiferent de locul unde se afla el;

4.2. Locatarul are următoarele obligații:

- a) să achite chiria mijloacelor de transport folosite în termenele stabilite.
- b) să efectueze deservirea tehnică (anvelope, acumulatori, reparații curente și capitale) repararea eventualelor defecțiuni apărute la mijloacele de transport, care fac obiectul prezentului contract, din contul său.
- c) să ia măsuri pentru asigurarea unităților de transport pentru perioada contractului.

V. PRETUL CONTRACTULUI

5.1. Locatarul are obligația ca pentru mijloacele de transport care îi vor fi puse la dispoziție de către locator să efectueze plata contravalorii chiriei o dată pe an, la sfârșitul fiecărui an calendaristic, în dependență de procesele verbale de utilizare întocmite lunar.

VI. CLAUZA PENALĂ

6.1. Locatorul răspunde de neîndeplinirea obligațiilor asumate prin prezentul contract, caz în care poate rezilia contractul după o prealabilă notificare scrisă, și, ca urmare, locatorul: a) nu mai are dreptul la chiria la care este obligat locatarul, din momentul neîndeplinirii obligațiilor de către locator; b) va plăti eventuale daune-interese provocate locatarului din culpa sa.

6.2. Locatarul răspunde de neîndeplinirea obligațiilor ce-i revin din prezentul contract, după o prealabilă notificare scrisă, caz în care locatarul: a) nu va putea beneficia de serviciile la care s-a obligat locatorul prin prezentul contract.

VII. CESIUNEA SI DIVIZAREA CONTRACTULUI

7.1. Nici una dintre părțile prezentului contract nu va putea cesiona drepturile și obligațiile sale ce rezultă din acesta unei terțe persoane, fără acordul prealabil, dat în scris, de către cealaltă parte.

7.2. Acordul scris se comunică cedentului în termen de 15 zile de la data când acesta a cerut cesionarului consimțământul.

7.3. În cazul în care cesionarul nu răspunde în termenul sus-arătat, se consideră că acesta nu a consimțit la cesiunea contractului.

7.4. În cazul în care o clauză sau o parte a prezentului contract va fi declarată nulă sau va fi anulată, clauzele rămase valide își vor produce, în continuare, efectele cu excepția cazurilor în care clauza sau partea declarată nulă sau este anulată, conține o condiție esențială pentru prezentul contract.

VIII. INCETAREA CONTRACTULUI

8.1. Prezentul contract încetează deplin drept, fără a fi necesară intervenția vreunei instanțe judecătorești, în cazul când oricare dintre părți: a) nu-și execută o obligație considerată esențială pentru acest contract. Prin „obligație esențială” partile înțeleg: 1. punerea la dispoziție a mijloacelor de transport închiriate; 2. plata chiriei pentru folosirea lor; b) cesionează drepturile și obligațiile sale, prevăzute în prezentul contract, fără a avea acordul celeilalte părți; c) își încalcă oricare dintre obligațiile sale după ce a fost avertizată de către cealaltă parte că o nouă încălcare a lor va atrage rezilierea contractului.

8.2. Partea care invocă încetarea prezentului contract are obligația să notifice celeilalte părți cauza de încetare a lui cu maximum 15 zile înainte de data la care aceasta urmează să-și producă efectele.

8.3. Rezilierea contractului nu are nici un efect asupra obligațiilor deja scadente între părți.

8.4. Prevederile prezentului capitol nu înlătură răspunderea părții care, în mod culpabil, a cauzat încetarea contractului.

IX. FORTA MAJORA

9.1. Nici una dintre partile contractante nu raspunde de neexecutarea la termen sau/si de executarea in mod necorespunzator - total sau partial - a oricarei obligatii care ii revine in baza prezentului contract, daca neexecutarea sau executarea necorespunzatoare a obligatiei respective a fost cauzata de forta majora, asa cum este definita de lege.

9.2. Partea care invoca forta majora este obligata sa notifice celeilalte parti, in termen de 7 zile, producerea evenimentului si sa ia toate masurile posibile in vederea limitării consecințelor lui.

9.3. Daca in termen de 20 zile de la producere, evenimentul respectiv nu încetează partile au dreptul sa-si notifice încetarea deplin drept a prezentului contract fara ca vreuna dintre ele sa pretindă daune-interese.

X. LITIGII

10.1. Partile au convenit ca toate neînțelegerile privind validitatea prezentului contract sau rezultate din interpretarea, executarea ori încetarea acestuia sa fie rezolvate pe cale amiabila de reprezentantii lor.

10.2. In cazul in care nu este posibila rezolvarea litigiilor pe cale amiabila, partile se vor adresa instantelor judecatoresti competente.

XI. CLAUZE FINALE

11.1. Modificarea prezentului contract se face numai prin act additional incheiat intre partile contractante.

11.2. Prezentul contract, impreuna cu anexele sale care fac parte integranta din cuprinsul sau, reprezinta vointa partilor si inlatura orice alta intelegere verbala dintre acestea, anterioara sau ulterioara incheierii lui.

11.3. In cazul in care partile isi incalca obligatiile lor, neexercitarea de partea care sufera vreun prejudiciu a dreptului de a cere executarea intocmai sau prin echivalent banesc a obligatiei respective nu inseamna ca ea a renuntat la acest drept al sau.

11.4. Prezentul contract a fost incheiat intr-un numar de 2 exemplare, astazi 01 ianuarie 2024, data semnarii lui.

LOCATAR

Mecenergo S.R.L.

Republica Moldova,
mun. Chișinău, com. Stauceni, str. Dumbravei 21
IDNP 1007600023580
BC „VICTORIABANC” S.A. fil. nr. 12
Cod bancar: VICBMD2X884
IBAN MD06VI222400010305538MDL
MD84MO2224ASV82475257100

Director

Igor Mihalachi



LOCATOR

MaxDan Electro S.R.L.

MD-2045, Republica Moldova,
mun. Chișinău, bd. Moscova, 26, ap.2
IDNP 1015600003345
B.C. "Mobiasbanca - OTP Group" S.A.
Cod bancar: MOBBMD22
IBAN

Administrator

Vitalie Corciu



SC "MECENERGO" SRL
 C/F 1007600023580 / TVA 0606300
 C/IBAN MD32AG000000022515801705
 BC "MAIB" SA suc. Constantin Tănase AGRNMD2X493
 mun. Chișinău, com. Stăuceni str. Dumbravei 21
 sediul: or. Chișinău str. Uzinelor 78 cab. 301
 email: mecenergo.srl@yandex.ru;
 email: sc.mecenergo.srl@gmail.com;
 tel: 0-79-05-16-88 / 0-78-15-16-72
 dir. Mihalachi Igor

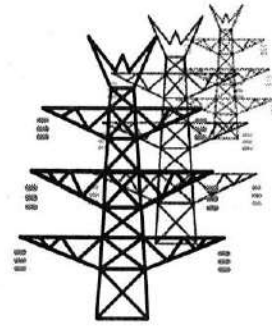

Lista uneltelor și accesoriilor aflate în gestiunea întreprinderii SC„MECENERGO” SRL necesare pentru execuția lucrărilor

№	MARCA	Cantitate	u.m	data de testare ulterioară
1	Polizor unghiular 230mm	2	buc	
2	Polizor unghiular 125mm	2	buc	
3	Generator electric 7,5kW dotat cu aparat de sudat	3	buc	
4	Hârlețe	6	buc	
5	Lopeți	6	buc	
6	Rangă	2	buc	
7	Clichet ½	2	buc	
8	Clichet ¾	2	buc	
9	Chei de diferite mărimi 13-46	4	set	
10	Raci de mina 1t	2	buc	
11	Raci de mina 3t	2	buc	
12	Cablu de otel diametru- 24mm lungime 5,5m	2	buc	12.01.2025
13	Cablu de otel diametru - 13mm lungime 80m	1	buc	12.01.2025
14	Cablu de otel diametru - 16mm lungime 0,5m	2	buc	12.01.2025
15	Sisteme anticadere in 5puncte cu 2 funii de agățare	5	set	01.04.2025
16	Clema pentru conductoare (вайма)	1	buc	01.04.2025
17	Clema pentru conductoare (cai)	1	buc	01.04.2025
18	Frânghie diametrul 12mm lungime 30m	2	buc	01.04.2025
19	Funie poliamida cu cric , diametrul 18mm lungime 60m	1	buc	01.04.2025
20	Arzător cu gaze	1	set	05.03.2025

Data completării: 17.05.2024

Mihalachi Igor – Director SC„MECENERGO” SRL

(Numele, prenumele și funcția persoanei autorizate să reprezinte operatorul)

(semnătura)

L.Ș.

