

I.P. "AGENȚIA SERVICII PUBLICE"
Departamentul înregistrare a unităților de drept

Extras
din Registrul de stat al persoanelor juridice
nr. 186579 din 05.09.2025



Denumirea completă: **Firma "POLIMER GAZ CONSTRUCȚII" S.R.L.**

Denumirea prescurtată: **"POLIMER GAZ CONSTRUCȚII" S.R.L.**

Forma juridică de organizare: **Societate cu răspundere limitată.**

Numărul de identificare de stat și codul fiscal: **1002600040564**

Data înregistrării de stat: **30.01.1998**

Sediu: **MD-2028, strada V. Dokuceaev 3, ap. 62, mun. Chișinău, Republica Moldova.**

Genurile de activitate:

- 1. Construcții complete și parțiale de clădiri și construcții ingineresti; construcții civile;**
- 2. Alte transporturi terestre de călători;**
- 3. Utilizarea clădirilor;**
- 4. Alte tipuri de comerț cu ridicata;**
- 5. Comerțul cu ridicata al gazului natural;**
- 6. Comerț cu alte autovehicule;**
- 7. Comerț cu ridicata al mașinilor agricole, echipamentelor și furniturilor;**
- 8. Comerț cu ridicata al mașinilor pentru industria minieră și construcții;**
- 9. Lucrări de construcții a drumurilor și autostrăzilor;**
- 10. Construcția de poduri și tuneluri;**

Capitalul social: **5400 Lei**

Administrator(i): **CIOCAN ALEXANDRU.**

Asociați:

- 1. CIOCAN RAISA, partea socială 162 Lei, ce constituie 3%**
- 2. CIOCAN VASILE, partea socială 1296 Lei, ce constituie 24%**
- 3. CIOCAN ALEXANDRU, partea socială 3942 Lei, ce constituie 73%**

Beneficiari efectivi: **CIOCAN ALEXANDRU.**

Prezentul extras este eliberat în temeiul art. 34 al Legii nr.220/2007 privind înregistrarea de stat a persoanelor juridice și a întreprinzătorilor individuali și confirmă datele din Registrul de stat la data de 05.09.2025

Specialist coordonator

Aurelia Racu

tel. 022-207839

Nr. C610/E00502

18 iunie 2025

CERTIFICAT

Tip Certificat: Cont

Banca comercială "MAIB" S.A. , Sucursala MAIB PARK confirmă că POLIMER GAZ CONSTRUCTII S.R.L., IDNO 1002600040564 este deținător al următoarelor conturi bancare:

Cod IBAN	Valuta contului
MD10AG000002251108011841	MDL
MD05AG000002251208021841	Dolar S.U.A.
MD97AG000002251308031841	Euro

Certificatul este eliberat la solicitarea titularului de cont, pentru a fi prezentat la cerere.

Prezentul certificat este eliberat în scop informativ și nu prezintă careva obligațiuni financiare din partea Băncii.



Boboc V. Manager Keka fis'

Executor: Veronica Boboc

Copia corespunzătoare
originalului

04.04.2024

Data prezentării 01.04.2024 15:01:53

Anexe la SNC
"Prezentarea situațiilor financiare"
Aprobat de Ministerul Finanțelor
al Republicii Moldova

SITUAȚIILE FINANCIARE

pentru perioada 01.01.2023 - 31.12.2023

Entitatea: POLIMER GAZ CONSTRUCTII S.R.L.

Cod CUIÎO: 38734354

Cod IDNO: 1002600040564

Sediul:

MD: 2028

Raionul(municipiul): 102, DDF CENTRU

Cod CUATM: 0130, SEC.CENTRU

Strada: V. Dokușceev nr.3 of.62

Activitatea principală: F4399, Alte lucrări speciale de construcții n.c.a.

Forma de proprietate: 15, Proprietatea privată

Forma organizatorico-juridică: 530, Societăți cu răspundere limitată

Date de contact:

Telefon: 068709000

WEB:

E-mail: pgconstructii.contabil@mail.ru

Numele și coordonatele al contabilului-șef: DI (dna) Alexei Elena Tel. 068709000

Numărul mediu al salariaților în perioada de gestiune: 51 persoane.

Persoanele responsabile de semnarea situațiilor financiare* Ciocan Alexandru, Alexei Elena



Unitatea de măsură: leu

BILANȚUL

la 31.12.2023

Anexa 1

Nr. cpt.	Indicatori	Cod rd.	Sold la	
			Începutul perioadei de gestiune	Sfârșitul perioadei de gestiune
1	2	3	4	5
	ACTIV			
A.	ACTIVE IMOBILIZATE			
	I. Imobilizări necorporale			
	1. Imobilizări necorporale în curs de execuție	010		
	2. Imobilizări necorporale în exploatare, total	020	21448	36285
	din care:			
	2.1. concesiuni, licențe și mărci	021		
	2.2. drepturi de autor și titluri de protecție	022		
	2.3. programe informatice	023		

2.4. alte imobilizări necorporale	024	21448	36285
3. Fond comercial	030		
4. Avansuri acordate pentru imobilizări necorporale	040		
Total imobilizări necorporale (rd.010 + rd.020 + rd.030 + rd.040)	050	21448	36285
II. Imobilizări corporale			
1. Imobilizări corporale în curs de execuție	060	273969	667803
2. Terenuri	070	704561	704561
3. Mijloace fixe, total	080	6226291	5107749
din care:			
3.1. clădiri	081	1972912	1861041
3.2. construcții speciale	082	185511	167259
3.3. mașini, utilaje și instalații tehnice	083	3031104	2386866
3.4. mijloace de transport	084	981766	649500
3.5. inventar și mobilier	085	24849	21906
3.6. alte mijloace fixe	086	30149	21177
4. Resurse minerale	090		
5. Active biologice imobilizate	100		
6. Investiții imobiliare	110		
7. Avansuri acordate pentru imobilizări corporale	120		
Total imobilizări corporale (rd.060 + rd.070 + rd.080 + rd.090 + rd.100 + rd.110 + rd.120)	130	7204821	6480113
III. Investiții financiare pe termen lung			
1. Investiții financiare pe termen lung în părți neafiliate	140		
2. Investiții financiare pe termen lung în părți afiliate, total	150		
din care:			
2.1. acțiuni și cote de participație deținute în părțile afiliate,	151		
2.2. împrumuturi acordate părților afiliate	152		
2.3. împrumuturi acordate aferente intereselor de participare	153		
2.4. alte investiții financiare	154		
Total investiții financiare pe termen lung (rd.140 + rd.150)	160		
IV. Creanțe pe termen lung și alte active imobilizate			
1. Creanțe comerciale pe termen lung	170		
2. Creanțe ale părților afiliate pe termen lung	180		
inclusiv: creanțe aferente intereselor de participare	181		
3. Alte creanțe pe termen lung	190		

	4. Cheltuieli anticipate pe termen lung	200		
	5. Alte active imobilizate	210		
	Total creanțe pe termen lung și alte active imobilizate (rd.170 + rd.180 + rd.190 + rd.200 + rd.210)	220		
	TOTAL ACTIVE IMOBILIZATE (rd.050 + rd.130 + rd.160 + rd.220)	230	7226269	6516398
B.	ACTIVE CIRCULANTE			
	I. Stocuri			
	1. Materiale și obiecte de mică valoare și scurtă durată	240	9441225	10364103
	2. Active biologice circulante	250		
	3. Producția în curs de execuție	260		
	4. Produse și mărfuri	270	3352384	5494441
	5. Avansuri acordate pentru stocuri	280	420065	150480
	Total stocuri (rd.240 + rd.250 + rd.260 + rd.270 + rd.280)	290	13213674	16009024
	II. Creanțe curente și alte active circulante			
	1. Creanțe comerciale curente	300	9006208	5878089
	2. Creanțe ale părților afiliate curente	310		
	inclusiv: creanțe aferente intereselor de participare	311		
	3. Creanțe ale bugetului	320	4500	4500
	4. Creanțele ale personalului	330	53216	78771
	5. Alte creanțe curente	340	452272	245125
	6. Cheltuieli anticipate curente	350	67192	68462
	7. Alte active circulante	360	364231	
	Total creanțe curente și alte active circulante (rd.300 + rd.310 + rd.320 + rd.330 + rd.340 + rd.350 + rd.360)	370	9947619	6274947
	III. Investiții financiare curente			
	1. Investiții financiare curente în părți neafiliate	380		
	2. Investiții financiare curente în părți afiliate, total	390		
	din care:			
	2.1. acțiuni și cote de participație deținute în părțile afiliate	391		
	2.2. împrumuturi acordate părților afiliate	392		
	2.3. împrumuturi acordate aferente intereselor de participare	393		
	2.4. alte investiții financiare în părți afiliate	394		
	Total investiții financiare curente (rd.380 + rd.390)	400		
	IV. Numerar și documente bănești	410	9548387	13237728
	TOTAL ACTIVE CIRCULANTE (rd.290 + rd.370 + rd.400 + rd.410)	420	32709680	35521699

	TOTAL ACTIVE (rd.230 + rd.420)	430	39935949	42038097
	P A S I V			
	CAPITAL PROPRIU			
	I. Capital social și neînregistrat			
	1. Capital social	440	2742087	2742087
	2. Capital nevărsat	450	()	()
	3. Capital neînregistrat	460		
	4. Capital retras	470	()	()
	5. Patrimoniul primit de la stat cu drept de proprietate	480		
	Total capital social și neînregistrat (rd.440 + rd.450 + rd.460 + rd.470 + rd.480)	490	2742087	2742087
	II. Prime de capital	500		
	III. Rezerve			
	1. Capital de rezervă	510		
	2. Rezerve statutare	520		
	3. Alte rezerve	530		
	Total rezerve (rd.510 + rd.520 + rd.530)	540		
	IV. Profit (pierdere)			
	1. Corecții ale rezultatelor anilor precedenți	550	X	
	2. Profit nerepartizat (pierdere neacoperită) al anilor precedenți	560	23470607	20218821
	3. Profit net (pierdere netă) al perioadei de gestiune	570	X	10199193
	4. Profit utilizat al perioadei de gestiune	580	X	()
	Total profit (pierdere) (rd.550 + rd.560 + rd.570 + rd.580)	590	23470607	30418014
	V. Rezerve din reevaluare	600		
	VI. Alte elemente de capital propriu	610		
	TOTAL CAPITAL PROPRIU (rd.490 + rd.500 + rd.540 + rd.590 + rd.600 + rd.610)	620	26212694	33160101
D.	DATORII PE TERMEN LUNG			
	1. Credite bancare pe termen lung	630		
	2. Împrumuturi pe termen lung	640		
	din care:			
	2.1. Împrumuturi din emisiunea de obligațiuni	641		
	inclusiv: împrumuturi din emisiunea de obligațiuni convertibile	642		
	2.2. alte împrumuturi pe termen lung	643		
	3. Datorii comerciale pe termen lung	650		

	4. Datorii față de părțile afiliate pe termen lung	660		
	inclusiv: datorii aferente intereselor de participare	661		
	5. Avansuri primite pe termen lung	670		
	6. Venituri anticipate pe termen lung	680		
	7. Alte datorii pe termen lung	690		
	TOTAL DATORII PE TERMEN LUNG (rd.630 + rd.640 + rd.650 + rd.660 + rd.670 + rd.680 + rd.690)	700		
	DATORII CURENTE			
	1. Credite bancare pe termen scurt	710	3461467	
	2. Împrumuturi pe termen scurt, total	720		
	din care:			
	2.1. Împrumuturi din emisiunea de obligațiuni	721		
	inclusiv: împrumuturi din emisiunea de obligațiuni convertibile	722		
	2.2. alte împrumuturi pe termen scurt	723		
	3. Datorii comerciale curente	730	5466709	4419048
	4. Datorii față de părțile afiliate curente	740		
E.	inclusiv: datorii aferente intereselor de participare	741		
	5. Avansuri primite curente	750	1971558	27760
	6. Datorii față de personal	760	713536	723025
	7. Datorii privind asigurările sociale și medicale	770	119193	166095
	8. Datorii față de buget	780	1309366	1922920
	9. Datorii față de proprietari	790	681426	1619148
	10. Venituri anticipate curente	800		
	11. Alte datorii curente	810		
	TOTAL DATORII CURENTE (rd.710 + rd.720 + rd.730 + rd.740 + rd.750 + rd.760 + rd.770 + rd.780 + rd.790 + rd.800 + rd.810)	820	13723255	8877996
	PROVIZIOANE			
	1. Provizioane pentru beneficiile angajaților	830		
	2. Provizioane pentru garanții acordate cumpărătorilor/clientilor	840		
F.	3. Provizioane pentru impozite	850		
	4. Alte provizioane	860		
	TOTAL PROVIZIOANE (rd.830 + rd.840 + rd.850 + rd.860)	870		
	TOTAL PASIVE (rd.620 + rd.700 + rd.820 + rd.870)	880	39935949	42038097

SITUAȚIA DE PROFIT ȘI PIERDERE

de la 01.01.2023 până la 31.12.2023

Anexa 2

Indicatori	Cod rd.	Perioada de gestiune
------------	---------	----------------------

		precedenta	curenta
1	2	3	4
Venituri din vânzări, total	010		71354430
din care:			
venituri din vânzarea produselor și mărfurilor	011	21250855	21242312
venituri din prestarea serviciilor și executarea lucrărilor	012		
venituri din contracte de construcție	013	52072520	49416903
venituri din contracte de leasing	014	566044	695215
venituri din contracte de microfinanțare	015		
alte venituri din vânzări	016		
Costul vânzărilor, total	020	62588702	56592225
din care:			
valoarea contabilă a produselor și mărfurilor vândute	021	18915372	18827785
costul serviciilor prestate și lucrărilor executate terților	022		
costuri aferente contractelor de construcție	023	43673330	37764440
costuri aferente contractelor de leasing	024		
costuri aferente contractelor de microfinanțare	025		
alte costuri aferente vânzărilor	026		
Profit brut (pierdere brută) (rd.010 - rd.020)	030	11300717	14762205
Alte venituri din activitatea operațională	040	13469	91525
Cheltuieli de distribuire	050		
Cheltuieli administrative	060	3604917	3754592
Alte cheltuieli din activitatea operațională	070	122397	91442
Rezultatul din activitatea operațională: profit (pierdere) (rd.030 + rd.040 - rd.050 - rd.060 - rd.070)	080	7586872	11007696
Venituri financiare, total	090	367857	245606
din care:			
venituri din interese de participare	091		
inclusiv: veniturile obținute de la părțile afiliate	092		
venituri din dobânzi	093		
inclusiv: veniturile obținute de la părțile afiliate	094		
venituri din alte investiții financiare pe termen lung	095		
inclusiv: veniturile obținute de la părțile afiliate	096		
venituri aferente ajustărilor de valoare privind investițiile financiare pe termen lung și curente	097		
venituri din ieșirea investițiilor financiare	098		
venituri aferente diferențelor de curs valutar și de sumă	099	367857	245606

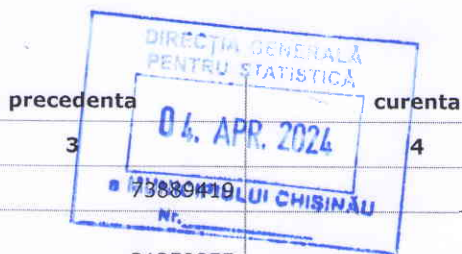

Cheltuieli financiare, total	100	516811	337170
din care:	101		
cheltuieli privind dobânzile	102		
inclusiv: cheltuielile aferente părților afiliate	103		
cheltuieli aferente ajustărilor de valoare privind investițiile financiare pe termen lung și curente	104		
cheltuieli aferente ieșirii investițiilor financiare	105	516811	337170
cheltuieli aferente diferențelor de curs valutar și de sumă	110	-148954	-91564
Rezultatul: profit (pierdere) financiar(ă) (rd.090 - rd.100)	120	75000	816489
Venituri cu active imobilizate și excepționale	130	38705	66791
Cheltuieli cu active imobilizate și excepționale	140	36295	749698
Rezultatul din operațiuni cu active imobilizate și excepționale: profit (pierdere) (rd.120 - rd.130)	150	-112659	658134
Rezultatul din alte activități: profit (pierdere) (rd.110 + rd.140)	160	7474213	11665830
Profit (pierdere) pînă la impozitare (rd.080 + rd.150)	170	930946	1466637
Cheltuieli privind impozitul pe venit	180	6543267	10199193
Profit net (pierdere netă) al perioadei de gestiune (rd.160 - rd.170)			

SITUAȚIA MODIFICĂRILOR CAPITALULUI PROPRIU

de la 01.01.2023 pînă la 31.12.2023

Anexa 3

Nr. d/o	Indicatori	Cod rd	Sold la începutul perioadei de gestiune	Majorări	Diminuări	Sold la sfîrșitul perioadei de gestiune
1	2	3	4	5	6	7
	Capital social și neînregistrat					
	1. Capital social	010	2742087			2742087
	2. Capital nevărsat	020	()	()	()	()
	3. Capital neînregistrat	030				
I.	4. Capital retras	040	()	()	()	()
	5. Patrimoniul primit de la stat cu drept de proprietate	050				
	Total capital social și neînregistrat (rd.010 + rd.020 + rd.030 + rd.040 + rd.050)	060	2742087			2742087
II.	Prime de capital	070				
III.	Rezerve					
	1. Capital de rezervă	080				
	2. Rezerve statutare	090				

	3. Alte rezerve	100				
	Total rezerve (rd.080 + rd.090 + rd.100)	110				
IV.	Profit (pierdere)					
	1. Corecții ale rezultatelor anilor precedenți	120	X			
	2. Profit nerepartizat (pierdere neacoperită) al anilor precedenți	130	23470607		3251786	20218821
	3. Profit net (pierdere netă) al perioadei de gestiune	140	X	10199193		10199193
	4. Profit utilizat al perioadei de gestiune	150	X	()	()	()
	Total profit (pierdere) (rd.120 + rd.130 + rd.140 + rd.150)	160	23470607	10199193	3251786	30418014
V.	Rezerve din reevaluare	170				
VI.	Alte elemente de capital propriu	180				
	Total capital propriu (rd.060 + rd.070 + rd.110 + rd.160 + rd.170 + rd.180)	190	26212694	10199193	3251786	33160101

SITUAȚIA FLUXURILOR DE NUMERAR

de la 01.01.2023 pînă la 31.12.2023

Anexa 4

Indicatori	Cod rd	Perioada de gestiune	
		precedentă	curentă
1	2	3	4
Fluxuri de numerar din activitatea operațională			
Încasări din vânzări	010	82662511	85314688
Plăți pentru stocuri și servicii procurate	020	68410161	62256280
Plăți către angajați și organe de asigurare socială și medicală	030	7633520	8964310
Dobînzii plătite	040	114981	60359
Plata impozitului pe venit	050	615311	1118079
Alte încasări	060		56645
Alte plăți	070	3527567	3694726
Fluxul net de numerar din activitatea operațională (rd.010 - rd.020 - rd.030 - rd.040 - rd.050 + rd.060 - rd.070)	080	2360971	9277579
Fluxuri de numerar din activitatea de investiții			
Încasări din vânzarea activelor imobilizate	090		
Plăți aferente intrărilor de active imobilizate	100		
Dobînzii încasate	110		
Dividende încasate	120		
inclusiv: dividende încasate din străinătate	121		

Alte încasări (plăți)	130		
Fluxul net de numerar din activitatea de investiții (rd.090 - rd.100 + rd.110 + rd.120 ± rd.130)	140		
Fluxuri de numerar din activitatea financiară			
Încasări sub formă de credite și împrumuturi	150	4893800	3806570
Plăți aferente rambursării creditelor și împrumuturilor	160	1432333	7221266
Dividende plătite	170	1404428	2173542
inclusiv: dividende plătite nerezidenților	171		
Încasări din operațiuni de capital	180		
Alte încasări (plăți)	190		
Fluxul net de numerar din activitatea financiară (rd.150 - rd.160 - rd.170 + rd.180 ± rd.190)	200	2057039	-5588238
Fluxul net de numerar total (± rd.080 ± rd.140 ± rd.200)	210	4418010	3689341
Diferențe de curs valutar favorabile (nefavorabile)	220		
Sold de numerar la începutul perioadei de gestiune	230	5130377	9548387
Sold de numerar la sfârșitul perioadei de gestiune (± rd.210 ± rd.220 + rd.230)	240	9548387	13237728

Documente atașate - Notă explicativă (fișierul pdf)

SITUAȚIILE FINANCIARE

pentru perioada 01.01.2024 - 31.12.2024

Entitatea: POLIMER GAZ CONSTRUCTII S.R.L.**Cod CUIÎO:** 38734354**Cod IDNO:** 1002600040564

Sediul:

MD: 2028**Raionul(municipiul):** 102, DDF CENTRU**Cod CUATM:** 0130, SEC.CENTRU**Strada:** V. Dokuceaev nr.3 of.62**Activitatea principală:** F4399, Alte lucrari speciale de constructii n.c.a.**Forma de proprietate:** 15, Proprietatea privată**Forma organizatorico-juridică:** 530, Societăți cu răspundere limitată

Date de contact:

Telefon: 068733400**WEB:****E-mail:** pgconstructii.contabil@gmail.com**Numele și coordonatele al contabilului-șef:** DI (dna) Popusoi Larisa Tel. 068733400**Numărul mediu al salariaților în perioada de gestiune:** 59 persoane.**Persoanele responsabile de semnarea situațiilor financiare*** Ciocan Alexandru, Popusoi Larisa

Unitatea de măsură: leu

BILANȚULla 31.12.2024

Anexa 1

Nr. cpt.	Indicatori	Cod rd.	Sold la	
			Începutul perioadei de gestiune	Sfârșitul perioadei de gestiune
1	2	3	4	5
	A C T I V			
A.	ACTIVE IMOBILIZATE			
	I. Imobilizări necorporale			
	1. Imobilizări necorporale în curs de execuție	010		
	2. Imobilizări necorporale în exploatare, total	020	36285	44393
	din care:			
	2.1. concesiuni, licențe și mărci	021		
	2.2. drepturi de autor și titluri de protecție	022		
	2.3. programe informatice	023		3167

2.4. alte immobilizări necorporale	024	36285	41226
3. Fond comercial	030		
4. Avansuri acordate pentru immobilizări necorporale	040		
Total immobilizări necorporale (rd.010 + rd.020 + rd.030 + rd.040)	050	36285	44393
II. Immobilizări corporale			
1. Immobilizări corporale în curs de execuție	060	667803	480026
2. Terenuri	070	704561	681142
3. Mijloace fixe, total	080	5107749	8093360
din care:			
3.1. clădiri	081	1861041	4281758
3.2. construcții speciale	082	167259	149008
3.3. mașini, utilaje și instalații tehnice	083	2386866	2530626
3.4. mijloace de transport	084	649500	1099863
3.5. inventar și mobilier	085	21906	19900
3.6. alte mijloace fixe	086	21177	12205
4. Resurse minerale	090		
5. Active biologice immobilizate	100		
6. Investiții imobiliare	110		
7. Avansuri acordate pentru immobilizări corporale	120		
Total immobilizări corporale (rd.060 + rd.070 + rd.080 + rd.090 + rd.100 + rd.110 + rd.120)	130	6480113	9254528
III. Investiții financiare pe termen lung			
1. Investiții financiare pe termen lung în părți neafiliate	140		
2. Investiții financiare pe termen lung în părți afiliate, total	150		
din care:			
2.1. acțiuni și cote de participație deținute în părțile afiliate	151		
2.2 împrumuturi acordate părților afiliate	152		
2.3 împrumuturi acordate aferente intereselor de participare	153		
2.4 alte investiții financiare	154		
Total investiții financiare pe termen lung (rd.140 + rd.150)	160		
IV. Creanțe pe termen lung și alte active immobilizate			
1. Creanțe comerciale pe termen lung	170		
2. Creanțe ale părților afiliate pe termen lung	180		
inclusiv: creanțe aferente intereselor de participare	181		
3. Alte creanțe pe termen lung	190		

	4. Cheltuieli anticipate pe termen lung	200		
	5. Alte active imobilizate	210		
	Total creanțe pe termen lung și alte active imobilizate (rd.170 + rd.180 + rd.190 + rd.200 + rd.210)	220		
	TOTAL ACTIVE IMOBILIZATE (rd.050 + rd.130 + rd.160 + rd.220)	230	6516398	9298921
B.	ACTIVE CIRCULANTE			
	I. Stocuri			
	1. Materiale și obiecte de mică valoare și scurtă durată	240	10364103	6288692
	2. Active biologice circulante	250		
	3. Producția în curs de execuție	260		
	4. Produse și mărfuri	270	5494441	3393931
	5. Avansuri acordate pentru stocuri	280	150480	987953
	Total stocuri (rd.240 + rd.250 + rd.260 + rd.270 + rd.280)	290	16009024	10670576
	II. Creanțe curente și alte active circulante			
	1. Creanțe comerciale curente	300	5878089	3488325
	2. Creanțe ale părților afiliate curente	310		
	inclusiv: creanțe aferente intereselor de participare	311		
	3. Creanțe ale bugetului	320	4500	4579
	4. Creanțele ale personalului	330	78771	76770
	5. Alte creanțe curente	340	245125	276890
	6. Cheltuieli anticipate curente	350	68462	47994
	7. Alte active circulante	360		
	Total creanțe curente și alte active circulante (rd.300 + rd.310 + rd.320 + rd.330 + rd.340 + rd.350 + rd.360)	370	6274947	3894558
	III. Investiții financiare curente			
	1. Investiții financiare curente în părți nefiliate	380		
	2. Investiții financiare curente în părți afiliate, total	390		
	din care:			
	2.1. acțiuni și cote de participație deținute în părțile afiliate	391		
	2.2. împrumuturi acordate părților afiliate	392		
	2.3. împrumuturi acordate aferente intereselor de participare	393		
	2.4. alte investiții financiare în părți afiliate	394		
	Total investiții financiare curente (rd.380 + rd.390)	400		
	IV. Numerar și documente bănești	410	13237728	23843808
	TOTAL ACTIVE CIRCULANTE (rd.290 + rd.370 + rd.400 + rd.410)	420	35521699	38408942

	TOTAL ACTIVE (rd.230 + rd.420)	430	42038097	47707863
	P A S I V			
	CAPITAL PROPRIU			
	I. Capital social și neînregistrat			
	1. Capital social	440	2742087	5400
	2. Capital nevărsat	450	()	()
	3. Capital neînregistrat	460		
	4. Capital retras	470	()	()
	5. Patrimoniul primit de la stat cu drept de proprietate	480		
	Total capital social și neînregistrat (rd.440 + rd.450 + rd.460 + rd.470 + rd.480)	490	2742087	5400
	II. Prime de capital	500		
	III. Rezerve			
	1. Capital de rezervă	510		
	2. Rezerve statutare	520		
C.	3. Alte rezerve	530		
	Total rezerve (rd.510 + rd.520 + rd.530)	540		
	IV. Profit (pierdere)			
	1. Corecții ale rezultatelor anilor precedenți	550	X	-2812
	2. Profit nerepartizat (pierdere neacoperită) al anilor precedenți	560	30418014	27303930
	3. Profit net (pierdere netă) al perioadei de gestiune	570	X	10403537
	4. Profit utilizat al perioadei de gestiune	580	X	()
	Total profit (pierdere) (rd.550 + rd.560 + rd.570 + rd.580)	590	30418014	37704655
	V. Rezerve din reevaluare	600		
	VI. Alte elemente de capital propriu	610		
	TOTAL CAPITAL PROPRIU (rd.490 + rd.500 + rd.540 + rd.590 + rd.600 + rd.610)	620	33160101	37710055
D.	DATORII PE TERMEN LUNG			
	1. Credite bancare pe termen lung	630		
	2. Împrumuturi pe termen lung	640		
	din care:			
	2.1. împrumuturi din emisiunea de obligațiuni	641		
	inclusiv: împrumuturi din emisiunea de obligațiuni convertibile	642		
	2.2. alte împrumuturi pe termen lung	643		
	3. Datorii comerciale pe termen lung	650		

	4. Datorii față de părțile afiliate pe termen lung	660		
	inclusiv: datorii aferente intereselor de participare	661		
	5. Avansuri primite pe termen lung	670		
	6. Venituri anticipate pe termen lung	680		
	7. Alte datorii pe termen lung	690		2913397
	TOTAL DATORII PE TERMEN LUNG (rd.630 + rd.640 + rd.650 + rd.660 + rd.670 + rd.680 + rd.690)	700		2913397
	DATORII CURENTE			
	1. Credite bancare pe termen scurt	710		
	2. Împrumuturi pe termen scurt, total	720		
	din care:			
	2.1. Împrumuturi din emisiunea de obligațiuni	721		
	inclusiv: împrumuturi din emisiunea de obligațiuni convertibile	722		
	2.2. alte împrumuturi pe termen scurt	723		
	3. Datorii comerciale curente	730	4419048	822131
	4. Datorii față de părțile afiliate curente	740		
E.	inclusiv: datorii aferente intereselor de participare	741		
	5. Avansuri primite curente	750	27760	474
	6. Datorii față de personal	760	723025	869268
	7. Datorii privind asigurările sociale și medicale	770	166095	264007
	8. Datorii față de buget	780	1922920	1170907
	9. Datorii față de proprietari	790	1619148	3957624
	10. Venituri anticipate curente	800		
	11. Alte datorii curente	810		
	TOTAL DATORII CURENTE (rd.710 + rd.720 + rd.730 + rd.740 + rd.750 + rd.760 + rd.770 + rd.780 + rd.790 + rd.800 + rd.810)	820	8877996	7084411
	PROVIZIOANE			
	1. Provizioane pentru beneficiile angajaților	830		
	2. Provizioane pentru garanții acordate cumpărătorilor/clientilor	840		
	3. Provizioane pentru impozite	850		
	4. Alte provizioane	860		
	TOTAL PROVIZIOANE (rd.830 + rd.840 + rd.850 + rd.860)	870		
F.	TOTAL PASIVE (rd.620 + rd.700 + rd.820 + rd.870)	880	42038097	47707863

SITUAȚIA DE PROFIT ȘI PIERDERE

de la 01.01.2024 până la 31.12.2024

Anexa 2

Indicatori	Cod rd.	Perioada de gestiune
------------	---------	----------------------

		precedenta	curenta
1	2	3	4
Venituri din vânzări, total	010	71354430	75534841
din care:			
venituri din vânzarea produselor și mărfurilor	011	21242312	21006882
venituri din prestarea serviciilor și executarea lucrărilor	012		71973
venituri din contracte de construcție	013	49416903	53606861
venituri din contracte de leasing	014	695215	849125
venituri din contracte de microfinanțare	015		
alte venituri din vânzări	016		
Costul vânzărilor, total	020	56592225	59943367
din care:			
valoarea contabilă a produselor și mărfurilor vândute	021	18827785	17370300
costul serviciilor prestate și lucrărilor executate terților	022		
costuri aferente contractelor de construcție	023	37764440	42573067
costuri aferente contractelor de leasing	024		
costuri aferente contractelor de microfinanțare	025		
alte costuri aferente vânzărilor	026		
Profit brut (pierdere brută) (rd.010 - rd.020)	030	14762205	15591474
Alte venituri din activitatea operațională	040	91525	77582
Cheltuieli de distribuire	050		774
Cheltuieli administrative	060	3754592	3470514
Alte cheltuieli din activitatea operațională	070	91442	129354
Rezultatul din activitatea operațională: profit (pierdere) (rd.030 + rd.040 - rd.050 - rd.060 - rd.070)	080	11007696	12068414
Venituri financiare, total	090	245606	240450
din care:			
venituri din interese de participare	091		
inclusiv: veniturile obținute de la părțile afiliate	092		
venituri din dobânzi	093		
inclusiv: veniturile obținute de la părțile afiliate	094		
venituri din alte investiții financiare pe termen lung	095		
inclusiv: veniturile obținute de la părțile afiliate	096		
venituri aferente ajustărilor de valoare privind investițiile financiare pe termen lung și curente	097		
venituri din ieșirea investițiilor financiare	098		
venituri aferente diferențelor de curs valutar și de sumă	099	245606	240450

Cheltuieli financiare, total	100	337170	700458
din care:	101		128171
cheltuieli privind dobânzile			
inclusiv: cheltuielile aferente părților afiliate	102		
cheltuieli aferente ajustărilor de valoare privind investițiile financiare pe termen lung și curente	103		
cheltuieli aferente ieșirii investițiilor financiare	104		
cheltuieli aferente diferențelor de curs valutar și de sumă	105	337170	572286
Rezultatul: profit (pierdere) financiar(ă) (rd.090 - rd.100)	110	-91564	-460008
Venituri cu active imobilizate și excepționale	120	816489	319896
Cheltuieli cu active imobilizate și excepționale	130	66791	78005
Rezultatul din operațiuni cu active imobilizate și excepționale: profit (pierdere) (rd.120 - rd.130)	140	749698	241891
Rezultatul din alte activități: profit (pierdere) (rd.110 + rd.140)	150	658134	-218117
Profit (pierdere) pînă la impozitare (rd.080 + rd.150)	160	11665830	11850297
Cheltuieli privind impozitul pe venit	170	1466637	1446760
Profit net (pierdere netă) al perioadei de gestiune (rd.160 - rd.170)	180	10199193	10403537

SITUAȚIA MODIFICĂRILOR CAPITALULUI PROPRIU

de la 01.01.2024 pînă la 31.12.2024

Anexa 3

Nr. d/o	Indicatori	Cod rd	Sold la începutul perioadei de gestiune	Majorări	Diminuări	Sold la sfîrșitul perioadei de gestiune
1	2	3	4	5	6	7
	Capital social și neînregistrat					
	1. Capital social	010	2742087		2736687	5400
	2. Capital nevărsat	020	()	()	()	()
	3. Capital neînregistrat	030				
I.	4. Capital retras	040	()	()	()	()
	5. Patrimoniul primit de la stat cu drept de proprietate	050				
	Total capital social și neînregistrat (rd.010 + rd.020 + rd.030 + rd.040 + rd.050)	060	2742087		2736687	5400
II.	Prime de capital	070				
III.	Rezerve					
	1. Capital de rezervă	080				
	2. Rezerve statutare	090				

	3. Alte rezerve	100					
	Total rezerve (rd.080 + rd.090 + rd.100)	110					
	Profit (pierdere)						
IV.	1. Corecții ale rezultatelor anilor precedenți	120	X		2812	-2812	
	2. Profit nerepartizat (pierdere neacoperită) al anilor precedenți	130		30418014	3114084	27303930	
	3. Profit net (pierdere netă) al perioadei de gestiune	140	X		10403537	10403537	
	4. Profit utilizat al perioadei de gestiune	150	X	()	()	()	
	Total profit (pierdere) (rd.120 + rd.130 + rd.140 + rd.150)	160		30418014	10403537	3116896	37704655
V.	Rezerve din reevaluare	170					
VI.	Alte elemente de capital propriu	180					
	Total capital propriu (rd.060 + rd.070 + rd.110 + rd.160 + rd.170 + rd.180)	190		33160101	10403537	5853583	37710055

SITUAȚIA FLUXURILOR DE NUMERAR

de la 01.01.2024 pînă la 31.12.2024

Anexa 4

Indicatori	Cod rd	Perioada de gestiune	
		precedentă	curentă
1	2	3	4
Fluxuri de numerar din activitatea operațională			
Încasări din vânzări	010	85314688	93752840
Plăți pentru stocuri și servicii procurate	020	62256280	62725408
Plăți către angajați și organe de asigurare socială și medicală	030	8964310	10330376
Dobînzii plătite	040	60359	128171
Plata impozitului pe venit	050	1118079	
Alte încasări	060	56645	1349716
Alte plăți	070	3694726	7491956
Fluxul net de numerar din activitatea operațională (rd.010 - rd.020 - rd.030 - rd.040 - rd.050 + rd.060 - rd.070)	080	9277579	14426645
Fluxuri de numerar din activitatea de investiții			
Încasări din vânzarea activelor imobilizate	090		
Plăți aferente intrărilor de active imobilizate	100		
Dobînzii încasate	110		
Dividende încasate	120		
inclusiv: dividende încasate din străinătate	121		

Alte încasări (plăți)	130		
Fluxul net de numerar din activitatea de investiții (rd.090 - rd.100 + rd.110 + rd.120 ± rd.130)	140		
Fluxuri de numerar din activitatea financiară			
Încasări sub formă de credite și împrumuturi	150	3806570	4214796
Plăți aferente rambursării creditelor și împrumuturilor	160	7221266	4216753
Dividende plătite	170	2173542	3301557
inclusiv: dividende plătite nerezidenților	171		
Încasări din operațiuni de capital	180		
Alte încasări (plăți)	190		36883
Fluxul net de numerar din activitatea financiară (rd.150 - rd.160 - rd.170 + rd.180 ± rd.190)	200	-5588238	-3266631
Fluxul net de numerar total (± rd.080 ± rd.140 ± rd.200)	210	3689341	11160014
Diferențe de curs valutar favorabile (nefavorabile)	220		-553934
Sold de numerar la începutul perioadei de gestiune	230	9548387	13237728
Sold de numerar la sfârșitul perioadei de gestiune (± rd.210 ± rd.220 + rd.230)	240	13237728	23843808

Documente atașate - Notă explicativă (fișierul pdf)



Notă explicativă 2024.signed.pdf

Recipisa 2

Respondent

Codul fiscal: 1002600040564, denumire: POLIMER GAZ CONSTRUCTII S.R.L.

A prezentat raportul: RSF1_21

Pentru perioada fiscala: A/2024

Data prezentarii: 20.03.2025

Marca temporală a raportului înregistrat în Sistemul Informațional al BNS : 21.03.2025 13:58:53

Biroul Național de Statistică (BNS) a recepționat varianta electronică a raportului, expediat de DVs.
Urmează verificarea și validarea raportului de către specialistul BNS pe domeniu.

SITUAȚIILE FINANCIAREpentru perioada 01.01.2025 - 31.12.2025**Entitatea:** POLIMER GAZ CONSTRUCTII S.R.L.**Cod CUIÎO:** 38734354**Cod IDNO:** 1002600040564

Sediul:

MD: 2028**Raionul(municipiul):** 102, DDF CENTRU**Cod CUATM:** 0130, SEC.CENTRU**Strada:** V. Dokuceaev nr.3 of.62**Activitatea principală:** F4399, Alte lucrari speciale de constructii n.c.a.**Forma de proprietate:** 15, Proprietatea privată**Forma organizatorico-juridică:** 530, Societăți cu răspundere limitată

Date de contact:

Telefon: 068733400**WEB:****E-mail:** pgconstructii.contabil@gmail.com**Numele și coordonatele al contabilului-șef:** DI (dna) Popusoi Larisa Tel. 068733400**Numărul mediu al salariaților în perioada de gestiune:** 59 persoane.**Persoanele responsabile de semnarea situațiilor financiare*** Ciocan Alexandru, Popusoi Larisa**Unitatea de măsură: leu****BILANȚUL**la 31.12.2025

Anexa 1

Nr. cpt.	Indicatori	Cod rd.	Sold la	
			Începutul perioadei de gestiune	Sfârșitul perioadei de gestiune
1	2	3	4	5
	A C T I V			
A.	ACTIVE IMOBILIZATE			
	I. Imobilizări necorporale			
	1. Imobilizări necorporale în curs de execuție	010		
	2. Imobilizări necorporale în exploatare, total	020	44393	24604
	din care:			
	2.1. concesiuni, licențe și mărci	021		
	2.2. drepturi de autor și titluri de protecție	022		
	2.3. programe informatice	023	3167	1833

2.4. alte immobilizări necorporale	024	41226	22771
3. Fond comercial	030		
4. Avansuri acordate pentru immobilizări necorporale	040		
Total immobilizări necorporale (rd.010 + rd.020 + rd.030 + rd.040)	050	44393	24604
II. Immobilizări corporale			
1. Immobilizări corporale în curs de execuție	060	480026	
2. Terenuri	070	681142	681142
3. Mijloace fixe, total	080	8093360	12536696
din care:			
3.1. clădiri	081	4281758	4003420
3.2. construcții speciale	082	149008	130756
3.3. mașini, utilaje și instalații tehnice	083	2530626	5243613
3.4. mijloace de transport	084	1099863	3135554
3.5. inventar și mobilier	085	19900	17893
3.6. alte mijloace fixe	086	12205	5460
4. Resurse minerale	090		
5. Active biologice immobilizate	100		
6. Investiții imobiliare	110		
7. Avansuri acordate pentru immobilizări corporale	120		
Total immobilizări corporale (rd.060 + rd.070 + rd.080 + rd.090 + rd.100 + rd.110 + rd.120)	130	9254528	13217838
III. Investiții financiare pe termen lung			
1. Investiții financiare pe termen lung în părți neafiliate	140		
2. Investiții financiare pe termen lung în părți afiliate, total	150		
din care:			
2.1. acțiuni și cote de participație deținute în părțile afiliate	151		
2.2 împrumuturi acordate părților afiliate	152		
2.3 împrumuturi acordate aferente intereselor de participare	153		
2.4 alte investiții financiare	154		
Total investiții financiare pe termen lung (rd.140 + rd.150)	160		
IV. Creanțe pe termen lung și alte active immobilizate			
1. Creanțe comerciale pe termen lung	170		
2. Creanțe ale părților afiliate pe termen lung	180		
inclusiv: creanțe aferente intereselor de participare	181		
3. Alte creanțe pe termen lung	190		

	4. Cheltuieli anticipate pe termen lung	200		
	5. Alte active imobilizate	210		
	Total creanțe pe termen lung și alte active imobilizate (rd.170 + rd.180 + rd.190 + rd.200 + rd.210)	220		
	TOTAL ACTIVE IMOBILIZATE (rd.050 + rd.130 + rd.160 + rd.220)	230	9298921	13242442
B.	ACTIVE CIRCULANTE			
	I. Stocuri			
	1. Materiale și obiecte de mică valoare și scurtă durată	240	6288692	10928505
	2. Active biologice circulante	250		
	3. Producția în curs de execuție	260		
	4. Produse și mărfuri	270	3393931	173825
	5. Avansuri acordate pentru stocuri	280	987953	1875740
	Total stocuri (rd.240 + rd.250 + rd.260 + rd.270 + rd.280)	290	10670576	12978070
	II. Creanțe curente și alte active circulante			
	1. Creanțe comerciale curente	300	3488325	12613984
	2. Creanțe ale părților afiliate curente	310		
	inclusiv: creanțe aferente intereselor de participare	311		
	3. Creanțe ale bugetului	320	4579	81167
	4. Creanțele ale personalului	330	76770	13191
	5. Alte creanțe curente	340	276890	302227
	6. Cheltuieli anticipate curente	350	47994	142409
	7. Alte active circulante	360		
	Total creanțe curente și alte active circulante (rd.300 + rd.310 + rd.320 + rd.330 + rd.340 + rd.350 + rd.360)	370	3894558	13152978
	III. Investiții financiare curente			
	1. Investiții financiare curente în părți nefiliate	380		600000
	2. Investiții financiare curente în părți afiliate, total	390		
	din care:			
	2.1. acțiuni și cote de participație deținute în părțile afiliate	391		
	2.2. împrumuturi acordate părților afiliate	392		
	2.3. împrumuturi acordate aferente intereselor de participare	393		
	2.4. alte investiții financiare în părți afiliate	394		
	Total investiții financiare curente (rd.380 + rd.390)	400		600000
	IV. Numerar și documente bănești	410	23843808	21444879
	TOTAL ACTIVE CIRCULANTE (rd.290 + rd.370 + rd.400 + rd.410)	420	38408942	48175927

	TOTAL ACTIVE (rd.230 + rd.420)	430	47707863	61418369
	P A S I V			
	CAPITAL PROPRIU			
	I. Capital social și neînregistrat			
	1. Capital social	440	5400	5400
	2. Capital nevărsat	450	()	()
	3. Capital neînregistrat	460		
	4. Capital retras	470	()	()
	5. Patrimoniul primit de la stat cu drept de proprietate	480		
	Total capital social și neînregistrat (rd.440 + rd.450 + rd.460 + rd.470 + rd.480)	490	5400	5400
	II. Prime de capital	500		
	III. Rezerve			
	1. Capital de rezervă	510		
	2. Rezerve statutare	520		
C.	3. Alte rezerve	530		
	Total rezerve (rd.510 + rd.520 + rd.530)	540		
	IV. Profit (pierdere)			
	1. Corecții ale rezultatelor anilor precedenți	550	X	
	2. Profit nerepartizat (pierdere neacoperită) al anilor precedenți	560	37704655	37704655
	3. Profit net (pierdere netă) al perioadei de gestiune	570	X	5894168
	4. Profit utilizat al perioadei de gestiune	580	X	()
	Total profit (pierdere) (rd.550 + rd.560 + rd.570 + rd.580)	590	37704655	43598823
	V. Rezerve din reevaluare	600		
	VI. Alte elemente de capital propriu	610		
	TOTAL CAPITAL PROPRIU (rd.490 + rd.500 + rd.540 + rd.590 + rd.600 + rd.610)	620	37710055	43604223
D.	DATORII PE TERMEN LUNG			
	1. Credite bancare pe termen lung	630		2864962
	2. Împrumuturi pe termen lung	640		
	din care:			
	2.1. împrumuturi din emisiunea de obligațiuni	641		
	inclusiv: împrumuturi din emisiunea de obligațiuni convertibile	642		
	2.2. alte împrumuturi pe termen lung	643		
	3. Datorii comerciale pe termen lung	650		

	4. Datorii față de părțile afiliate pe termen lung	660		
	inclusiv: datorii aferente intereselor de participare	661		
	5. Avansuri primite pe termen lung	670		
	6. Venituri anticipate pe termen lung	680		
	7. Alte datorii pe termen lung	690	2913397	3722963
	TOTAL DATORII PE TERMEN LUNG (rd.630 + rd.640 + rd.650 + rd.660 + rd.670 + rd.680 + rd.690)	700	2913397	6587925
	DATORII CURENTE			
	1. Credite bancare pe termen scurt	710		
	2. Împrumuturi pe termen scurt, total	720		
	din care:			
	2.1. Împrumuturi din emisiunea de obligațiuni	721		
	inclusiv: împrumuturi din emisiunea de obligațiuni convertibile	722		
	2.2. alte împrumuturi pe termen scurt	723		
	3. Datorii comerciale curente	730	822131	5290466
	4. Datorii față de părțile afiliate curente	740		
E.	inclusiv: datorii aferente intereselor de participare	741		
	5. Avansuri primite curente	750	474	460000
	6. Datorii față de personal	760	869268	1074416
	7. Datorii privind asigurările sociale și medicale	770	264007	247035
	8. Datorii față de buget	780	1170907	1504660
	9. Datorii față de proprietari	790	3957624	2649644
	10. Venituri anticipate curente	800		
	11. Alte datorii curente	810		
	TOTAL DATORII CURENTE (rd.710 + rd.720 + rd.730 + rd.740 + rd.750 + rd.760 + rd.770 + rd.780 + rd.790 + rd.800 + rd.810)	820	7084411	11226221
	PROVIZIOANE			
	1. Provizioane pentru beneficiile angajaților	830		
	2. Provizioane pentru garanții acordate cumpărătorilor/clientilor	840		
	3. Provizioane pentru impozite	850		
F.	4. Alte provizioane	860		
	TOTAL PROVIZIOANE (rd.830 + rd.840 + rd.850 + rd.860)	870		
	TOTAL PASIVE (rd.620 + rd.700 + rd.820 + rd.870)	880	47707863	61418369

SITUAȚIA DE PROFIT ȘI PIERDERE

de la 01.01.2025 până la 31.12.2025

Anexa 2

Indicatori	Cod rd.	Perioada de gestiune
------------	---------	----------------------

		precedenta	curenta
1	2	3	4
Venituri din vânzări, total	010	75534841	113386105
din care:			
venituri din vânzarea produselor și mărfurilor	011	21006882	42044727
venituri din prestarea serviciilor și executarea lucrărilor	012	71973	179478
venituri din contracte de construcție	013	53606861	70289599
venituri din contracte de leasing	014	849125	872301
venituri din contracte de microfinanțare	015		
alte venituri din vânzări	016		
Costul vânzărilor, total	020	59943367	101505366
din care:			
valoarea contabilă a produselor și mărfurilor vândute	021	17370300	36434766
costul serviciilor prestate și lucrărilor executate terților	022		
costuri aferente contractelor de construcție	023	42573067	65070600
costuri aferente contractelor de leasing	024		
costuri aferente contractelor de microfinanțare	025		
alte costuri aferente vânzărilor	026		
Profit brut (pierdere brută) (rd.010 - rd.020)	030	15591474	11880739
Alte venituri din activitatea operațională	040	77582	49045
Cheltuieli de distribuire	050	774	2189
Cheltuieli administrative	060	3470514	5266840
Alte cheltuieli din activitatea operațională	070	129354	246371
Rezultatul din activitatea operațională: profit (pierdere) (rd.030 + rd.040 - rd.050 - rd.060 - rd.070)	080	12068414	6414384
Venituri financiare, total	090	240450	329819
din care:			
venituri din interese de participare	091		
inclusiv: veniturile obținute de la părțile afiliate	092		
venituri din dobânzi	093		
inclusiv: veniturile obținute de la părțile afiliate	094		
venituri din alte investiții financiare pe termen lung	095		
inclusiv: veniturile obținute de la părțile afiliate	096		
venituri aferente ajustărilor de valoare privind investițiile financiare pe termen lung și curente	097		
venituri din ieșirea investițiilor financiare	098		
venituri aferente diferențelor de curs valutar și de sumă	099	240450	329819

Cheltuieli financiare, total	100	700458	521400
din care:			
cheltuieli privind dobânzile	101	128171	59318
inclusiv: cheltuielile aferente părților afiliate	102		
cheltuieli aferente ajustărilor de valoare privind investițiile financiare pe termen lung și curente	103		
cheltuieli aferente ieșirii investițiilor financiare	104		
cheltuieli aferente diferențelor de curs valutar și de sumă	105	572286	462082
Rezultatul: profit (pierdere) financiar(ă) (rd.090 - rd.100)	110	-460008	-191581
Venituri cu active imobilizate și excepționale	120	319896	906250
Cheltuieli cu active imobilizate și excepționale	130	78005	425319
Rezultatul din operațiuni cu active imobilizate și excepționale: profit (pierdere) (rd.120 - rd.130)	140	241891	480931
Rezultatul din alte activități: profit (pierdere) (rd.110 + rd.140)	150	-218117	289350
Profit (pierdere) pînă la impozitare (rd.080 + rd.150)	160	11850297	6703734
Cheltuieli privind impozitul pe venit	170	1446760	809566
Profit net (pierdere netă) al perioadei de gestiune (rd.160 - rd.170)	180	10403537	5894168

SITUAȚIA MODIFICĂRILOR CAPITALULUI PROPRIU

de la 01.01.2025 pînă la 31.12.2025

Anexa 3

Nr. d/o	Indicatori	Cod rd	Sold la începutul perioadei de gestiune	Majorări	Diminuări	Sold la sfîrșitul perioadei de gestiune
1	2	3	4	5	6	7
	Capital social și neînregistrat					
	1. Capital social	010	5400	1296	1296	5400
	2. Capital nevărsat	020	()	()	()	()
	3. Capital neînregistrat	030				
I.	4. Capital retras	040	()	()	()	()
	5. Patrimoniul primit de la stat cu drept de proprietate	050				
	Total capital social și neînregistrat (rd.010 + rd.020 + rd.030 + rd.040 + rd.050)	060	5400	1296	1296	5400
II.	Prime de capital	070				
III.	Rezerve					
	1. Capital de rezervă	080				
	2. Rezerve statutare	090				

	3. Alte rezerve	100					
	Total rezerve (rd.080 + rd.090 + rd.100)	110					
	Profit (pierdere)						
IV.	1. Corecții ale rezultatelor anilor precedenți	120	X				
	2. Profit nerepartizat (pierdere neacoperită) al anilor precedenți	130		37704655		37704655	
	3. Profit net (pierdere netă) al perioadei de gestiune	140	X		5894168	5894168	
	4. Profit utilizat al perioadei de gestiune	150	X	()	()	()	
	Total profit (pierdere) (rd.120 + rd.130 + rd.140 + rd.150)	160		37704655	5894168		43598823
V.	Rezerve din reevaluare	170					
VI.	Alte elemente de capital propriu	180					
	Total capital propriu (rd.060 + rd.070 + rd.110 + rd.160 + rd.170 + rd.180)	190		37710055	5895464	1296	43604223

SITUAȚIA FLUXURILOR DE NUMERAR

de la 01.01.2025 pînă la 31.12.2025

Anexa 4

Indicatori	Cod rd	Perioada de gestiune	
		precedentă	curentă
1	2	3	4
Fluxuri de numerar din activitatea operațională			
Încasări din vânzări	010	93752840	125609232
Plăți pentru stocuri și servicii procurate	020	62725408	112543890
Plăți către angajați și organe de asigurare socială și medicală	030	10330376	12689177
Dobînzii plătite	040	128171	59318
Plata impozitului pe venit	050		
Alte încasări	060	1349716	1182080
Alte plăți	070	7491956	4774310
Fluxul net de numerar din activitatea operațională (rd.010 - rd.020 - rd.030 - rd.040 - rd.050 + rd.060 - rd.070)	080	14426645	-3275383
Fluxuri de numerar din activitatea de investiții			
Încasări din vânzarea activelor imobilizate	090		
Plăți aferente intrărilor de active imobilizate	100		
Dobînzii încasate	110		
Dividende încasate	120		
inclusiv: dividende încasate din străinătate	121		

Alte încasări (plăți)	130		
Fluxul net de numerar din activitatea de investiții (rd.090 - rd.100 + rd.110 + rd.120 ± rd.130)	140		
Fluxuri de numerar din activitatea financiară			
Încasări sub formă de credite și împrumuturi	150	4214796	3432727
Plăți aferente rambursării creditelor și împrumuturilor	160	4216753	1087608
Dividende plătite	170	3301557	1229500
inclusiv: dividende plătite nerezidenților	171		
Încasări din operațiuni de capital	180		
Alte încasări (plăți)	190	36883	19726
Fluxul net de numerar din activitatea financiară (rd.150 - rd.160 - rd.170 + rd.180 ± rd.190)	200	-3266631	1135345
Fluxul net de numerar total (± rd.080 ± rd.140 ± rd.200)	210	11160014	-2140038
Diferențe de curs valutar favorabile (nefavorabile)	220	-553934	-258891
Sold de numerar la începutul perioadei de gestiune	230	13237728	23843808
Sold de numerar la sfârșitul perioadei de gestiune (± rd.210 ± rd.220 + rd.230)	240	23843808	21444879

Documente atașate - Notă explicativă (fișierul pdf)



Notă explicativă 2025.signed.pdf

**SOCIETATEA cu RĂSPUNDERE LIMITATĂ
"POLIMER GAZ CONSTRUCȚII"
c/f 100260040564**



APROBAT:

Administrator

S.R.L. "POLIMER GAZ CONSTRUCȚII"

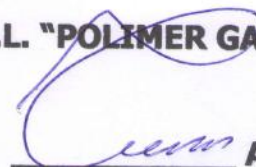
Alexandru Ciocan

05.04.2022.

MANUALUL

**DE ASIGURARE A CALITĂȚII LUCRĂRILOR
DE CONSTRUCȚIE-MONTAJ**

mun. Chișinău 2022

CUPRINS

- 1. Caracteristici generale**
- 2. Recomandarea întreprinderii**
- 3. Organele de conducere și responsabilitatea lor C**
 - 3.1. Hotărîrea Adunării Generale
 - 3.2. Organizarea de conducere a lucrărilor
 - 3.3. Atribuții organelor de conducere
- 4. Documentația sistemului calității**
 - 4.1 Manual de asigurare a calității (MAC)
 - 4.2 Planul calității
 - 4.3 Înregistrarea și evidența documentelor
 - 4.4 Proceduri și instrucțiuni de lucru
- 5. Organizarea controlului de calitate a lucrărilor de construcție montaj**
 - 5.1. Activități de control a LCM conform genurilor de activitate
 - 5.2. Control calitate, verificări și încercări
 - 5.3. Controlul documentației
 - 5.4. Controlul aprovizionării, intrării și depozitării
 - 5.5. Controlul proiectelor
- 6. Neconformități și acțiuni corective**
 - 6.1 Identificarea neconformităților
 - 6.2 Acțiuni corective
- 7. Examinări Tehnice de Asigurare a Calității**
- 8. Instruirea și perfecționarea personalului**
- 9. Genurile de activitate**
- 10. Anexe**

Elaborat: Gaidău Sergiu

Verificat: Corjan Petru

LISTA DE DIFUZARE

Destinatar

1. Director
2. Administrator
3. Director tehnic
4. Contabil șef
5. Diriginte de șantier
6. Compartiment AQ
7. Compartiment CQ
8. Compartiment tehnic – oferte – calcul contracte
9. Compartiment pregătire, programare, urmărire producție
10. Compartiment aprovizionare
11. Compartiment personal – organizare – normare – salarizare
12. Șantiere

- Datele destinatarului se completează din caietul de sarcini (structura organizatorică) anexa la contractul de elaborare

LISTA MODIFICĂRILOR

Cap.	Fișe de modificări						
1.							
2.							
3.							
4.							
5.							
6.							
7.							
8.							
9.							
10.							
11.							

Elaborat: Gaidău Sergiu

Verificat: Corjan Petru

Capitolul 1 – Caracteristici generale

- 1.1. Manualul calității este fundamentul sistemului de asigurare a calității lucrărilor de construcție-montaj a unei întreprinderi.
- 1.2. Regulamentul manualului se referă la toate tipurile de lucrări în activitatea S.R.L. "POLIMER GAZ CONSTRICȚII" și este un sistem intern legislativ.
- 1.3. Prin Manualul de asigurare a calității lucrărilor de construcție-montaj își formează oficial în domeniul calității.
- 1.4. Manualul calității a S.R.L. "POLIMER GAZ CONSTRICȚII" este elaborat în conformitate cu:
 - Regulamentul Privind Conducerea și Asigurarea Calității NCM A.02.02.-96.
 - ISO 9001:2015 Sistemul de management al calității

2. Recomandarea întreprinderii

- 2.1. «POLIMER GAZ CONSTRICȚII» S.R.L. este înregistrată la 30 ianuarie 1998 cod fiscal Nr.1002600040564, certificat de înregistrare MD 0006311 a Camerii Înregistrării de Stat de pe lângă Ministerul Justiției al Republicii Moldova. Este agent economic independent format pe bază de capital privat. Adresa juridică a întreprinderii, str. Vasilii Docuceaev, 3, of. 62, mun. Chișinău, Republica Moldova.
- 2.2. Întreprinderea are statut de persoană juridică, are conturi, poate să încheie contracte, să execute obligațiuni, are ștampilă cu denumirea și emblema firmei.
- 2.3. «POLIMER GAZ CONSTRICȚII» S.R.L. s-a creat în scopul exercitării oricărei activități lucrative neinterzise de lege ce prevede fabricarea producției, executarea lucrărilor și prestarea serviciilor, desfășurată în mod independent, din propria inițiativă, din numele societății, pe riscul propriu și sub răspunderea sa patrimonială de către organele ei, su scopul de a asigura o sursă permanentă de venituri.
- 2.4. Pentru realizarea scopurilor trasate, întreprinderea practică următoarele genuri de activitate:
 - Construcții civile, industriale și agrozootehnice: A. Terasamente, lucrări la structura clădirilor; B. structuri metalice; C. finisare, amenajare, protecție.;
 - Construcții rutiere: A. drumuri și piste de aviație; B. poduri;
 - Instalații și rețele tehnico-edilitare: A. de alimentare cu apă și canalizare; B. de încălzire; C. ventilație, climatizare; D. electrice; E. de automatizare; F. telecomunicație; G. semnalizare; H. frigorigene, compresoare; I. tehnologice. lucrări de protecție a construcțiilor și utilajelor;
 - Instalații industriale periculoase: A. sub presiune, mecanisme de ridicat, cazane; D. sisteme de alimentare cu gaze;

Elaborat: Gaidău Sergiu _____

Verificat: Corjan Petru _____

- 2.5. Întreprinderea, în activitatea sa, încadrează lucrători calificați de diferite specialități: betonieri, zidari, tencuitori, finisori-zugravi, montatori, dulgheri, lemnari, lucrători de acoperiș, tehnici-sanitari, etc.
- 2.6. La efectuarea lucrărilor, conform genurilor de activitate, întreprinderea folosește doar materiale de construcție calitative care corespund cerințelor de standard și programului de asigurare a calității.
- 2.7. Obiectul principal al activității "POLIMER GAZ CONSTRUCȚII" S.R.L. în construcții este de a obține și menține reputația față de clienții săi prin îndeplinirea lucrărilor de construcții-montaj la un nivel calitativ-stabil în conformitate cu prevederile documentelor normative.

2.8. Baza de producere

- 2.8.1. Pentru îndeplinirea calitativă a lucrărilor de construcție-montaj «POLIMER GAZ CONSTRUCȚII» S.R.L. dispune de baza de producere amplasată pe un teren cu suprafața de 1,08 ha (cu hala industrială de 423 m², Angar depozit de 400 m², Hala de producere de 500 m² (dotată cu utilaj pentru prelucrarea mecanică a metalului) în mun. Chișinău, str. Varnița, 18 Republica Moldova.
- 2.8.2. Baza de producere este bine înzestrată cu utilaj modern, mecanisme și instrumente.
- 2.8.3. Încăperile uzuale ale bazei corespund cerințelor de muncă (conform legislației muncii).

PRESCURTARI

AQ	- Asigurarea calității
CQ	- Controlul calității
CMET	- Compartiment mecano-energetic și mijloace transport
CST	- Compartiment studii tehnologice
DDE	- Detalii și devize de execuție
DO	- Dispoziție de oprire
ETAC	- Examinare tehnică de asigurare a calității
FC	- Fișa chestionar
IL	- Instrucțiune de lucru
ILA	- Instrucțiuni de lucru aprovizionare
ITE	- Instrucțiuni tehnice de execuție
ITG	- Instrucțiune tehnică generală
ISC	- Inspecția de Stat în Construcții
MC	- Manualul Calității
NIR	- Notă de intrare recepție
ONDC	- Organul Național de Dirijare în Construcții
PAC	- Program de asigurare a Calității
PCCVÎ	- Plan de control calitate, verificări și încercări
PF	- Punere în funcțiune
PG	- Procedura generală
PLÎ	- Plan de inspecții și încercări
PL	- Procedura de lucru
P/I	- Procedură/Instrucțiune

Elaborat: Gaidău Sergiu _____

Verificat: Corjan Petru _____

PS
PVC
RAC
RNC
SUAP

- Procedura de sistem
- Proces-verbal de control
- Raport de acțiune corective
- Raport de neconformitate
- Serviciu urmărire și asigurare mijloace de producție

Elaborat: Gaidău Sergiu _____

Verificat: Corjan Petru _____

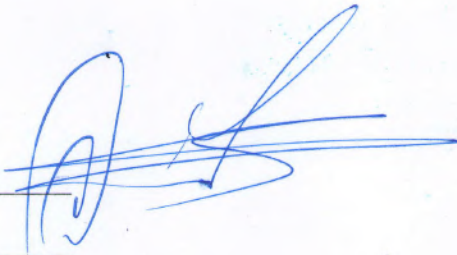
A handwritten signature in blue ink, consisting of several loops and a long horizontal stroke, positioned over the signature lines.

3.1. Hotărîrea Adunării Generale

3.2. Organizarea de conducere a lucrărilor

3.3. Atribuții organelor de conducere

3.1. Hotărîrea Adunării Generale

- 3.1.1. Organul superior de conducere al întreprinderii este Adunarea Generală (Decizia asociatului unic)
- 3.1.2. Adunarea Generală funcționează ca un tot întreg asupra tuturor problemelor importante ale întreprinderii.
- 3.1.3. Adunarea Generală hotărăște, că responsabilitatea pentru stabilirea și încadrarea programului de asigurare a calității revine directorul-tehnic al S.R.L. "POLIMER GAZ CONSTRICȚII"
- 3.1.4. Adunarea Generală efectuează identificarea sarcinilor de îmbunătățire a calității lucrărilor de construcție-montaj, înfăptuiește noi perfecționări legate cu calitatea.
- 3.1.5. Adunarea Generală hotărăște:
- întocmirea Manualului de asigurare a Calității lucrărilor de construcție montaj revine dirigintelui de șantier;
 - verificarea Manualului de asigurare a Calității lucrărilor de construcție-montaj revine directorului tehnic al S.R.L. "POLIMER GAZ CONSTRICȚII".

3.2. Organizarea de conducere a lucrărilor

- 3.2.1. Obiectul principal al organelor de conducere ale S.R.L. "POLIMER GAZ CONSTRICȚII" este implementarea politicii în domeniul calității lucrărilor de construcție-montaj.
- 3.2.2. Directorul S.R.L. "POLIMER GAZ CONSTRICȚII" asigură garanția îndeplinirii tuturor cerințelor Programului de Asigurare a Calității (PAC), verificarea, controlul și examinări tehnice pentru asigurarea calității lucrărilor de construcții.
- 3.2.3. Fiecare persoană de conducere a întreprinderii e conștientă de responsabilitățile sale în urmărirea, reglarea și supravegherea calității necesare a lucrărilor de construcție-montaj.
- 3.2.4. Structura organizatorică a S.R.L. "POLIMER GAZ CONSTRICȚII" este prezentată în Anexa nr.1.
- 3.2.5. Organizarea conducerii lucrărilor, formată în baza activității întreprinderii, permite S.R.L. "POLIMER GAZ CONSTRICȚII" să asigure o calitate înaltă și stabilă a LCM.
- 3.2.6. Schema de relații cu beneficiarul, furnizorii și organele superioare este prezentată în Anexa nr.2.
- 3.2.7. Schema organizatorică de asigurare a calității LCM este prezentată în Anexa nr.3.

Elaborat: Gaidău Sergiu _____

Verificat: Corjan Petru _____

3.3. Atribuții

3.3.1. Reprezentanții conducerii S.R.L. "POLIMER GAZ CONSTRICȚII" sprijină și favorizează implementarea politicii calității, asigură întocmirea Manualului de Asigurare a Calității (MAC), îndeplinirea Programului de Asigurarea a Calității (PAC) LCM.

3.3.2. Administratorul «POLIMER GAZ CONSTRICȚII» S.R.L.

- ratificarea documentelor pentru determinarea structurii organizatorice a întreprinderii;
- ordinele, dispozițiile, indicațiile lui au un caracter normativ și sînt obligatorii pentru personalul de subordine;
- răspunde de obținerea autorizației în construcție pentru S.R.L. "POLIMER GAZ CONSTRICȚII" în conformitate cu prevederile în vigoare;
- duce responsabilitate de activitatea programului asigurarea calității;
- emite ordine, dispoziții obligatorii pentru toate structurile și efectivul întreprinderii;
- aprobă fișele personalului de conducere subordonat
- aprobă procurarea materialelor de construcții pentru S.R.L. "POLIMER GAZ CONSTRICȚII" doar de la furnizorii autorizați.
- răspunde de nivelul de instruire și calificare a personalului S.R.L. "POLIMER GAZ CONSTRICȚII" răspunde de elaborarea și desfășurarea PAC;
- semnează MAC, planul anual și rapoartele de examinare tehnică în asigurarea calității producției, proiectele;
- răspunde de încadrarea PAC în cadrul compartimentului programului/șantier;
- aprobă începerea lucrărilor de construcție-montaj;
- dispune oprirea lucrărilor în cazul nerespectării PAC;
- formează politica în domeniul asigurării calității
- răspunde de efectuarea controlului tehnic de calitate a lucrărilor de construcție-montaj conform documentației normative și proiect.
- emite ordine, dispoziții obligatorii pentru toate structurile și efectivul întreprinderii.

3.3.3. Diriginte de șantier:

- raportează directorului și este responsabil pentru introducerea PAC în cadrul șantierului;
- răspunde de întocmirea și realizarea programului de instruire periodică a personalului din cadrul șantierului.
- răspunde de calitatea lucrărilor executate;
- răspunde de asigurarea tuturor condițiilor necesare pentru începerea lucrărilor de construcție-montaj conform documentației, normelor în vigoare și PAC;
- este responsabil pentru utilizarea în activitatea șantierului doar a aparatului de măsură și control verificate metrologic;
- răspunde de folosirea în lucrări doar a materialelor ce corespund cerințelor de standard;

Elaborat: Gaidău Sergiu _____

Verificat: Corjan Petru _____

- răspunde de organizarea și execuția acțiunilor corective a lucrărilor de construcție-montaj;
- este subordonat și raportează directorului de evidența și întocmirea planului de control-calitate, verificări și încercări;
- efectuarea controlului tehnic de calitate în toate fazele de execuție a lucrărilor de construcție-montaj;
- dispune oprirea lucrărilor de construcție-montaj când se constată abateri de la cerințele de calitate informînd directorul;
- răspunde de întocmirea și realizarea programelor de instruire pentru personalul subordonat.

3.3.4. Contabilul-șef:

- se subordonează directorului S.R.L. "POLIMER GAZ CONSTRICȚII";
- elaborează fișelor personalului de subordonare;
- asigură specializarea și instruirea personalului implicat în activități pentru realizarea lucrărilor;
- evidența și efectuarea salarizării personalului S.R.L. "POLIMER GAZ CONSTRICȚII" pe perioada activității.
- evidența financiară a cheltuielilor sistemului de asigurare a calității.

4.1 Manual de asigurare a calității (MAC)

4.2 Planul calității

4.3 Înregistrarea și evidența documentelor

4.4 Proceduri și instrucțiuni de lucru

4.1 Manualul de asigurare a calității (MAC)

- 4.1.1 Manualul calității cuprinde un ansamblu de structuri organizatorice, proceduri și procese ce au influență directă asupra asigurării calității LCM.
- 4.1.2 MAC e alcătuit cu maximum meticulozitate și individual pe baza procedurilor și sistemelor existente în întreprindere, de dirigintele de șantier, semnat de directorul firmei și aprobat la Adunarea Generală a întreprinderii.
- 4.1.3 MAC este susținut de multe documente ce stipulează procedurile standartizate pentru toate activitățile întreprinderii.
- 4.1.4 MAC este principalul document a întreprinderii folosit la elaborarea și implementarea sistemului calității.
- 4.1.5 MAC al S.R.L. "POLIMER GAZ CONSTRICȚII" descrie programul de asigurare a calității LCM în conformitate cu cerințe de standard și legii privind calitatea în construcții.
- 4.1.6 MAC S.R.L. "POLIMER GAZ CONSTRICȚII" servește următoarelor scopuri:

Elaborat: Gaidău Sergiu _____

Verificat: Corjan Petru _____

- comunică personalului, clienților și distribuitorilor obiectivele și politica calității practicate de conducerea întreprinderii, câștigînd încredere;
- asigurarea eficientă a calității LCM;
- servește drept standard de referință autorizat pentru implementarea sistemului calității;
- asigură disciplina și eficacitatea lucrărilor;
- orientarea angajaților către beneficiile calității;

4.2. Planul calității

- 4.2.1 Planul de control al calității, verificări și încercări sînt documentele și cerințele de bază pentru confirmarea și îndeplinirea PAC pe parcursul lucrărilor de construcție-montaj.
- 4.2.2 Planul de control este întocmit de directorul tehnic în conformitate cu activitatea curentă și documentația tehnică-normativă (Anexa Nr.5), aprobat de directorul S.R.L. "POLIMER GAZ CONSTRICȚII".
- 4.2.3 In planul de control a calității sunt indicate persoanele responsabile de efectuarea lucrărilor de construcție-montaj.
- 4.2.4 Lucrările de construcție-montaj a S.R.L "POLIMER GAZ CONSTRICȚII" se desfășoară în corelație cu planul anual de control a calității și respectarea cerințelor prevăzute în DTN.
- 4.2.5 Planul de control calitate, verificări și încercări S.R.L "POLIMER GAZ CONSTRICȚII" definește:
- obiectivele calității ce trebuie atinse;
 - alocarea responsabilităților pe tot parcursul lucrărilor;
 - procedurile specifice, metodele și instrucțiunile de lucru aplicabile.
 - încercări, verificări, examinări și programe de audit.
- 4.2.6 Planul de control al "POLIMER GAZ CONSTRICȚII" prezintă o derulare a principalelor operații și activități de verificare, începînd cu intrarea materialelor, pînă la instalarea, desăvîrșirea lucrărilor construcții-montaj.
- 4.2.7 Pentru desfășurarea controlului de calitate, verificări și încercări, S.R.L. "POLIMER GAZ CONSTRICȚII" elaborează documentația:
- documentația tehnologică;
 - documentația normativă;
 - documentația contractuală;

4.3. Înregistrări și evidența documentelor

- 4.3.1 Realizarea programului de asigurare a calității S.R.L. "POLIMER GAZ CONSTRICȚII" se stabilește prin complectarea documentației, alcătuirea

Elaborat: Gaidău Sergiu _____

Verificat: Corjan Petru _____

planului de control și altor scheme și grafice ce contribuie la asigurarea calității lucrărilor de construcție-montaj a întreprinderii.

- 4.3.2 Controlul materialelor de construcții aprovizionate de S.R.L. "**POLIMER GAZ CONSTRICȚII**" se efectuează după schema prezentată în Anexa nr.5, conform planului de control alcătuit anual de directorul tehnic și aprobat de directorul întreprinderii.
- 4.3.3 Rezultatele de control, încercări și verificări a lucrărilor de construcții-montaj a întreprinderii se înregistrează regulat, conform planului de control, carnetul de lucrări de construcție-montaj.
- 4.3.4 Documentele și modificările lor sunt analizate, verificate și aprobate de persoane autorizate a S.R.L. "**POLIMER GAZ CONSTRICȚII**" și apoi difuzate.
- 4.3.5 Manualul de asigurare a calității este principalul document folosit de S.R.L. "**POLIMER GAZ CONSTRICȚII**" la elaborarea și implementarea sistemului de asigurare a calității.
- 4.3.6 S.R.L. "**POLIMER GAZ CONSTRICȚII**" asigură păstrarea înregistrărilor pe perioada stabilită de beneficiar și furnizor.
- 4.3.7 S.R.L. "**POLIMER GAZ CONSTRICȚII**" dispune de un sistem de evidență a înregistrărilor, pe perioada emiterii și pînă la transmiterea lor beneficiarului.
- 4.3.8 Înregistrările de calitate a S.R.L. "**POLIMER GAZ CONSTRICȚII**" sunt valabile, citabile, reproductibile, ușor se regăsesc și servesc drept model în menținerea și dezvoltarea programului de asigurare a calității.
- 4.3.9 S.R.L. "**POLIMER GAZ CONSTRICȚII**" include următoarele înregistrări:
- desenele principalelor echipamente;
 - rapoartele controalelor și încercărilor asupra materialelor și lucrărilor de construcție-montaj.
 - înregistrări a materialelor neconforme;
 - înregistrările reclamațiilor cu privire la calitatea lucrărilor;
 - rapoartele auditului calității;
 - înregistrările controlului acțiunilor corective;
 - înregistrările etaloșării echipamentelor și aparaturii de control, măsurare și încercare;
 - înregistrările pregătirii și calificării personalului;
 - înregistrările analizei consiliului de conducere;
 - înregistrările difuzării MAC;
 - modificări de contract și proiect survenite în timpul lucrărilor de construcții;
 - înregistrările controlului materialelor aprovizionate, păstrarea lor;
 - lista materialelor și semifabricatelor furnizate de clienți;
 - înregistrările auditului intern și extern;

4.4. Proceduri și instrucțiuni de lucru

Elaborat: Gaidău Sergiu _____

Verificat: Corjan Petru _____

- 4.4.1. Activitățile desfășurate de "POLIMER GAZ CONSTRICȚII" se execută pe bază de proceduri/ instrucțiuni, standarde conform Legii calității în construcții. Lista BNT este prezentată în Anexa Nr.5
- 4.4.2. Procedurile/instrucțiunile conțin: scop, domeniu, responsabilități, condiții prealabile, cerințe de execuție, documente de referință, formulare și înregistrări.
- 4.4.3. Procedurile autorizate prin standard pentru fiecare tip de activitate a S.R.L. "POLIMER GAZ CONSTRICȚII" , se include în regulamentul procedural.
- 4.4.4. Regulamentul procedural, în concordanță cu cerințele de standard, este alcătuit, analizat de directorul tehnic și publicat după aprobarea șefului întreprinderii.
- 4.4.5. Regulamentul procedural e pregătit și vizat în colaborare cu programul de asigurare a calității.
- 4.4.6. Instrucțiunile de lucru ale S.R.L. "POLIMER GAZ CONSTRICȚII" detaliază și descrie corect, conform cerințelor documentației normative-tehnice, procesului tehnologic, modului de desfășurare a lucrărilor de construcții și nivelul calității cerute.
- 4.4.7. Instrucțiunile de lucru ale S.R.L. "POLIMER GAZ CONSTRICȚII" sunt documente importante în îndeplinirea lucrărilor de construcție-montaj și se întocmesc în baza documentației normative-tehnice.

5.1. Activități de control a LCM conform genurilor de activitate

5.2. Control calitate, verificări și încercări

5.3. Controlul documentației

5.4. Controlul aprovizionării, intrării și depozitării

5.5. Controlul proiectelor

5.1 Activități de control a LCM conform genurilor de activitate

- 5.1.1 Controlul calității LCM se efectuează selectat în corespundere cu planul de control, încercări și verificări.
- 5.1.2 Lucrări de teren;
1. Controlul corespunderii datelor de proiect cu indici adevărați a componentei și stării solului;

Elaborat: Gaidău Sergiu

Verificat: Corjan Petru

2. Controlul îndeplinirii trasării terasamentului în corespundere cu cerințele de standard NRC 3.01.03-84;
3. Controlul selectat a lucrărilor terasiere
 - amplasarea corectă a liniei axiale a terasamentului în plan și cotele de nivel;
 - densitatea și umiditatea solului după standardul 5180-84;
 - granulometria omogenă a solului SD 25100-95;
 - uniformitatea suprafețelor prin nivelare după axă (în trei puncte de profil), nu mai rar peste 50 m.;
 - profilul transversal (distanța dintre axe și creastă, panta transversală, panta taluzului);
 - îndeplinirea corectă a construcțiilor de scurgere a apelor și celor de drenaj;
 - îndeplinirea corectă a consolidării taluzului și a banchetelor.
4. Controlul amplasării corecte a axelor terasamentului, cotelor de nivel, (profilul transversal a terasamentului de efectuat nu mai rar decât peste 10m – în trei puncte, în locul trasării), cu ajutorul instrumentelor geodezice.
5. Selectarea probelor de pământ conform SD 12071-84 (actul de prelevare a probelor – Anexa nr.4).
6. Proba selectată se înregistrează în registru special și se îndreaptă în laboratorul acreditat (conform contractului).
7. Controlul compactării și umezirii terenului conform NCR 25100-95.
8. Controlul caracteristicilor fizico-mecanice de teren de efectuat conform Anexe nr.6.

5.1.3.

Construcții din zidărie cu înălțimea limitată la 2-a nivele și cu înălțimea mai mult de 2-a nivele.

- intrarea și păstrarea materialelor pentru zidărie conform Anexei nr.5;
- depistarea materialelor neconforme;
- mobilitatea și grosimea mortarului în rost (SD 5802-86);
- orizontalitatea și verticalitatea rîndurilor zidite;
- indici de calitate a betonului și mortarului folosit la zidărie;
- construcția corectă a rostului de tasare și formare;
- rezemarea corectă a buiandrugului prefabricat;
- aranjarea corectă a canalelor de ventilare;
- fasonarea corectă;
- corespunderea lucrărilor de zidărie cerințelor de proiect;
- apărarea legaturilor sudate de corozie;
- calitatea lucrărilor de zidărie conform cerințelor de standard;
- controlul îndeplinirii manifestărilor antiseismice;
- controlul adâncimii fundației în corespundere cu caracterul solului;
- calitatea ancorării, montării și îmbinării armaturii sudate;
- calitatea construcției brîului antiseismic;
- respectarea cerințelor de proiect și standard;
- calitatea lucrărilor de betonare și armare;

5.1.4 Clădiri și edificii din cadre monolit și prefabricate.

1. Intrarea și păstrarea materialelor aprovizionate conform Anexei nr.5;
2. Controlul calității lucrărilor de betonare, armare și cofraj
 - corespunderea calității materialului de cofraj) conform cerințelor de SD 23478-79 și NRC II-15-76;

Elaborat: Gaidău Sergiu

Verificat: Corjan Petru

- corespunderea armaturii instalate cu desenele de lucru si cerințele de standard;
 - controlul montării si sudării corecte a detaliilor (NC 11-21-75) prin laboratorul acreditat;
 - corespunderea mărcii si clasei electrozilor celor a armaturii;
 - calitatea amestecului de beton, conform standardelor;
 - lucrările de betonare si armare conform cerințelor de standard;
 - controlul respectării condițiilor necesare la efectuarea lucrărilor de betonare in sezonul de iarna;
 - depistarea neconformităților si înlăturarea lor.
3. Controlul calității lucrărilor anticorozive si hidroizolare:
- corespunderea îndeplinirii lucrărilor de hidroizolare a fundației, încăperilor de subsol si altor părți a clădirii si corespunderea lor cerințelor NRC II-23-76;
 - calitatea suprafețelor de hidroizolare a construcției,
 - corespunderea lucrărilor anticorozive cerințelor de standard;
4. Controlul calității montării prefabricatelor:
- intrarea si depozitarea prefabricatelor;
 - corespunderea datelor de pașaport celor reale si proiect;
 - depistarea prefabricatelor necalitative;
 - calitatea îmbinărilor sudate, apărarea lor de corozie;
 - calitatea umplerii si ermetizării îmbinărilor conform cerințelor standard si proiect;
 - corespunderea procesului de montare a prefabricatelor celor de standard;
 - corespunderea calității betonului cerințelor de proiect.
- 5.1.5 Construcții din lemn, selectat se controlează:
- calitatea articolelor din lemn, conform desenelor de lucru și datelor de pașaport;
 - intrarea, păstrarea si depozitarea articolelor din lemn;
 - calitatea montării golurilor de ferestre si uși;
 - corespunderea proiectului a umplerii falțului la perete, calitatea lor;
 - lucrări de montare a geamurilor;
 - asigurarea calității lucrărilor de pregătire a cercevelelor de ferestre si uși, supuse montării geamurilor;
 - corespunderea calității construcțiilor din lemn conform NRCII-25-80.
- 5.1.6 Lucrări de proiectie a construcțiilor:
- prezenta pașaportului la materiale de rulo a aprovizionate, corespunderea datelor celor reale;
 - respectarea regulilor de descărcare, păstrare si depozitare;
 - reținerea în formă derulată a materialului de rulo nu mai puțin de 20 ore;
 - curățirea suprafețelor înclieate;
 - calitatea amestecului bituminos, corespunderea cerințelor de standard;
 - respectarea mărimii suprapunerii;
 - respectarea direcției materialului de rulo derulat pe acoperirea de bază conform înclinării acoperișului;
 - respectarea nivelului de protecție conform cerințelor de standard, după recepția covorului de rulo;
 - controlul depunerii calitative a masticului (pe suprafața uscata);
 - corespunderea formei igheabului cerințelor de proiect;

Elaborat: Gaidău Sergiu _____

Verificat: Corjan Petru _____

- acoperirea jgheabului, cornișei cu tablă din oțel galvanizat;
- corespunderea îndeplinirii îndoieturii șortului cerințelor de proiect;
- întărirea plăcilor de azbociment de grătar;
- mărimea rostului dintre foile văluroase din azbociment;
- calitatea foilor din azbociment conform cerințelor de SD 20430-84; 30340-95; 8423-75;
- calitatea țiglei conform cerințelor SD 21-32-77,
- încercările capacităților de izolare a bitumului, masticului conform cerințelor de standard, proiect și instrucțiuni;

5.1.7 Lucrări de finisare a construcțiilor;

- calitatea materialelor folosite pentru finisare;
- calitatea mortarului, gipsului, pastel de var (prelevarea probelor pentru încercările de laborator, însoțite cu acte de prelevare);
- calitatea lucrărilor de zugrăvire în corespundere cu instrucțiunile și cerințele de proiect;
- calitatea lucrărilor de căptușeala;
- corespunderea cerințelor de proiect și standard a materialelor de construcție pentru lucrările de finisare: vopsea, lac, s. a.;
- respectarea regimului tehnologic în lucrările de finisare;
- calitatea elementelor de finisare conform cerințelor tehnologice;
- calitatea montării elementelor de tâmplărie;
- calitatea lucrărilor de montare a geamurilor.

5.2. Control calitate, verificări și încercări

5.2.1 Controlul de calitate, verificări și încercări este executat și consemnat în corelație cu cerințele redată în planul de control al calității întocmit de directorul tehnic anual pentru activitățile S.R.L. "POLIMER GAZ CONSTRUCȚII".

5.2.2 Sarcinile principale ale subdiviziunii controlul de calitate, verificări și încercări prezintă:

- control selectat a calității lucrărilor de construcție-montaj, în corespundere cu cerințele de standard.
- controlul corespunderii materialelor de construcție cu condițiile de standard, pașapoartelor tehnice, certificatelor.
- în caz de ne corespundere se selectează o probă și se transmite în laboratorul acreditat (prin contract).
- controlul respectării regulilor de transportare, descărcare și păstrare a materialelor.
- controlul respectării regimului lucrărilor de construcții-montaj.
- controlul mijloacelor de măsurare.
- analiza cauzelor apariției defectelor în procesul lucrărilor în construcții.

5.2.3. Controlul de calitate este condiționat de regulile, metodele și mijloacele prevăzute în PAC a lucrărilor de construcție-montaj:

- reguli: regulamente, grafice, scheme ș.a.
- metode: tehnologia (diferite moduri, operațiuni ș.a.), volum și exactitate.
- mijloace: utilaj, aparataj de măsurare, instrumente.

Elaborat: Gaidău Sergiu _____

Verificat: Corjan Petru _____

- 5.2.4 S.R.L. "POLIMER GAZ CONSTRICȚII" organizează controlul de calitate, verificări și încercări cu scopul de a menține nivelul stabil al calității lucrărilor de construcții-monta) în conformitate cu cerințele de standard, proiect și contractual
- 5.2.5 Pentru înfăptuirea controlului de calitate, verificări și încercări S.R.L. "POLIMER GAZ CONSTRICȚII" elaborează documentația:
- documentație tehnologică;
 - documentație normativă;
 - documentația contractuală.
- 5.2.6 Condițiile necesare pentru înfăptuirea controlului, corespund celor indicate în documentația normativă pentru lucrările efectuate.
- 5.2.7 De efectuarea controlului, verificări, încercări și evidența înregistrării o poartă dirigintele de șantier sub egida implicită a directorului întreprinderi.

5.3. Controlul aprovizionării, întrării și depozitării

- 5.3.1 Activitatea de aprovizionare a S.R.L. "POLIMER GAZ CONSTRICȚII" e supusă unui control riguros, asigurând îndeplinirea cerințelor sale și ale clienților.
- 5.3.2 Punctele principale pentru controlul aprovizionării sunt:
- evaluarea furnizorilor;
 - controlul datelor de aprovizionare;
 - verificarea produsului aprovizionat;
 - încercarea și înregistrarea materialelor aprovizionate la calitate;
 - relații cu furnizorii;
- 5.3.3 Aprovizionarea cu materiale de construcție S.R.L. "POLIMER GAZ CONSTRICȚII" se efectuează de la furnizori prin contracte anuale coordonate cu programa de lucrări construcție-montaj.
- 5.3.4 Aprovizionarea se face planificat în corelație cu graficul lucrărilor de construcție-montaj.
- 5.3.5 La aprovizionarea S.R.L. "POLIMER GAZ CONSTRICȚII" cu materiale de construcție se duce cont de:
- sunt încheiate contracte de aprovizionare doar cu furnizorii autorizați.
 - recepționarea și confirmarea calității produselor / materialelor primite.
 - documentarea activității de aprovizionare.
 - contractele se încheie doar după confirmarea calității produselor prin încercări de laborator (prin contract) înregistrate documentar.
 - ținerea sub control a produselor comandate, primite, depozitate, livrate la locul lucru.
 - disponibilitatea mașinilor, utilajelor de lucru calificate la nivelul tehnic cerut;
 - viabilitatea comercială și financiară a furnizorilor;
 - eficacitatea sistemului de asigurare a calității a furnizorilor;
 - capacitatea furnizorilor de a respecta programul stabilit pentru livrări;
 - identificarea cu precizie a tipului și clasei produsului;

Elaborat: Gaidău Sergiu _____

Verificat: Corjan Petru _____

- instrucțiuni de inspecție;
 - standardul calității produsului aprovizionat.
- 5.3.6 S.R.L. "POLIMER GAZ CONSTRICȚII", în baza Legii calității în vigoare va utiliza doar produse certificate sau însoțite cu pașapoarte de calitate.
- 5.3.7 Abaterile, de la cerințele de standard și proiect, depistate în timpul controlului de recepție a produselor, se vor constata prin raport de dirigintele de șantier.
- 5.3.8. Primirea (întrarea), depozitarea și păstrarea produselor procurate de S.R.L. "POLIMER GAZ CONSTRICȚII" se efectuează în conformitate cu cerințele de standard și Legii calității în construcții.
- 5.3.9. Organizarea depozitării se realizează directorul tehnic, conform cerințelor de separare, transportare, întocmirea documentației și anunțarea în termen în scris furnizorului despre produsele necalitative.
- 5.3.10. La șantier se vor prelua lucrările de control a produselor primite, conform schemelor de control, raportînd directorului neconformitățile apărute la întrarea și depozitarea materialelor.
- 5.3.11. Personalul responsabil de depozitarea produselor, cunoaște bine instrucțiunile de depozitare pentru diferite tipuri de articole stocate.
- 5.3.12. Instrucțiunile, condițiile de depozitare pentru materialele recepționate, semifabricate și produse finite, sunt vizibil afișate în zonele de depozitare ale S.R.L. "POLIMER GAZ CONSTRICȚII".
- 5.3.13. Acces la depozitele "POLIMER GAZ CONSTRICȚII" are doar personalul autorizat.
- 5.3.14. Periodic, conform planului de control, se efectuează o inspecție a produselor depozitate cu scopul de a exclude termenul de expirare, afectarea articolelor păstrate, factori de contaminare și altele.

5.4. Controlul documentației

- 5.4.1. S.R.L. "POLIMER GAZ CONSTRICȚII" efectuează controlul documentelor cu scopul de a asigura existența și disponibilitatea lor de către personalul responsabil de LCM, înzestrîndu-1 cu instrucțiuni cu privire la formularea, aprobarea și analiza documentelor.
- 5.4.2. S.R.L. "POLIMER GAZ CONSTRICȚII" începe controlul documentelor odată cu elaborarea lor.
- 5.4.3. Documentele ce definesc LCM sunt necesare pentru funcționarea efectivă a sistemului calității și plasate sub sistemul de control.
- 5.4.4. S.R.L. "POLIMER GAZ CONSTRICȚII" supune controlului următoarele documente:
- documentele politicii în domeniul calității;
 - MAC;
 - regulamente de proceduri, instrucțiuni de lucru în vigoare cu privire la sistemul calității;
 - documentația de proiectare și aprovizionare;
 - desenele de execuție;
 - planul calității;
 - instrucțiunile de lucru;

Elaborat: Gaidău Sergiu _____

Verificat: Corjan Petru _____

- instrucțiunile de depozitare, manipulare și întreținere;
 - înregistrările calității;
 - rapoartele de relevare și încercare a probelor;
 - rapoartele despre neconformități și acțiuni corective.
- 5.4.5 Cerințele pentru controlul documentelor sunt următoarele:
- identificarea documentelor;
 - formularea și aprobarea documentelor;
 - difuzarea documentelor;
 - modificarea documentelor;
 - evidenta documentelor.

5.5 Controlul proiectelor

- 5.5.1 Calitatea LCM a S.R.L. "POLIMER GAZ CONSTRICȚII" în dependență directă cu proiectarea lucrărilor.
- 6.5.2 Controlul eficient al proiectului se datorează structurii organizatorice bine stabilite și cu responsabilități clar definite.
- 5.5.3 S.R.L. "POLIMER GAZ CONSTRICȚII" planifică proiectarea LCM în corespunde cu planurile și procedurile de verificare pentru executarea contractelor și integrarea acestora în sistemul calității.
- 5.5.4 Controlul proiectelor la S.R.L. "POLIMER GAZ CONSTRICȚII" se efectuează cu scopul:
- îndeplinirea perfectă a necesităților clientului;
 - formularea specificărilor de proiectare, transformând necesitățile clientului în parametri a calității;
 - avizarea preliminară a proiectului;
 - depistarea oricărei înclinări de la cerințele clientului și standard;
 - analiza factorilor ce contribuie la perfecționarea proiectelor;
 - îndeplinirea de proiect a tuturor cerințelor specifice LCM;
 - îndeplinirea măsurilor privind securitatea muncii;
- 5.5.5 Prin controlul proiectelor, S.R.L. "POLIMER GAZ CONSTRICȚII" efectuează verificarea lor prin următoarele măsuri:
- avizarea proiectelor;
 - încercări de omologare a prototipurilor;
 - variante de calcul;
 - comparația cu proiecte alternative;
 - identificarea proiectelor.

6.1 Identificarea neconformităților

6.2 Acțiuni corective

6.1 Identificarea neconformităților

Elaborat: Gaidău Sergiu _____

Verificat: Corjan Petru _____

- 6.1.1 În timpul efectuării lucrărilor de construcții-montaj, pot apărea diferite neconformități reglementate la elaborarea documentației normative, în deosebi, la definitizarea metodelor de control a producției finite.
- 6.1.2 În dependență de condițiile exploatării, regimul îndeplinirii lucrărilor, indicilor de calitate, neconformitățile pot fi divizate (relativ) în critice, semnificative și mai puțin semnificative.
- 6.1.3 Soluționarea la timp a neconformităților permite alegerea corectă a tipului de control a lucrărilor de construcții-montaj, complet sau selectat (important pentru furnizori).
- 6.1.4 Necorespunderea cerințelor tehnice și normative a lucrărilor de construcție-montaj e o încălcare a calității în construcție.
- 6.1.5 Neconformitățile depistate în timpul lucrărilor de construcție-montaj dovedește că cel puțin unul din parametrii calității nu se îndeplinesc sau cel puțin una din cerințele normative se încalcă
- 6.1.6 Conducerea S.R.L. "POLIMER GAZ CONSTRICȚII" asigură consemnarea neconformităților în timpul efectuării controlului de calitate, verificărilor și încercărilor și înlăturate la moment.
- 6.1.7 Raportul de depistare a neconformităților menține date precizate, detaliate, ce servesc pentru înlăturarea cauzelor și prevenirea repetării lor.
- 6.1.8 S.R.L. "POLIMER GAZ CONSTRICȚII" asigură reinspectarea lucrărilor de construcție-montaj refacute în conformitate cu procedurile aplicabile.
- 6.1.9 Neconformitățile depistate se înregistrează și se examinează ulterior la consiliul tehnic al întreprinderii, condus de directorul S.R.L. "POLIMER GAZ CONSTRICȚII"
- 6.1.10 În momentul detectării unor neconformități, în timpul oricărui stadiu de lucrări, ulterior se opresc următoarele stadii de lucru:
- 6.1.11 Depistarea neconformităților, la S.R.L. "POLIMER GAZ CONSTRICȚII", este o procedură documentată, la moment bine organizată, pentru prevenirea efectuării unor lucrări neconforme.

6.2. Acțiuni corective

- 6.2.1 S.R.L. "POLIMER GAZ CONSTRICȚII" se obligă să identifice neconformitățile ce pot avea loc în timpul lucrărilor de construcție-montaj, să înregistreze datele, condițiile și cauzele apariției acestor contrare a calității și să inițieze acțiuni corective pentru înlăturarea, prevenirea repetării lor.
- 6.2.2 La constatarea abaterilor serioase a lucrărilor de construcție-montaj de la cerințele documentației tehnice, programul de asigurare a calității, directorul tehnic informează imediat directorul care emite dispoziții de oprire a lucrărilor.
- 6.2.3 Acțiunile corective se îndeplinesc de directorul tehnic la șantierul examinat în baza actului de control întocmit la momentul depistării neconformităților a lucrărilor de construcție-montaj.

Elaborat: Gaidău Sergiu _____

Verificat: Corjan Petru _____

- 6.2.4 S.R.L. "POLIMER GAZ CONSTRICȚII", datorită PAC, ETAC, evită abaterile de calitate întâmplătoare sau sistematice a lucrărilor de construcție-monta) în scopul prevenirii neconformităților.

7.1 Echipamente pentru control, măsurare și încercare

7.2 Planificarea ETAC

7.3 Sistemul ETA

7.1 Echipamente pentru control, măsurare și încercare

- 7.1.1 Echipamente pentru control, măsurare și încercare sunt folosite de S.R.L. "POLIMER GAZ CONSTRICȚII" doar dacă au nivelul dorit de precizie și stabilitate.
- 7.1.2 Selectarea echipamentului, detalierea instrucțiunilor de folosire, pregătirea personalului de control, măsurare și etalonare se face atent și planificat.
- 7.1.3 Scopul S.R.L. "POLIMER GAZ CONSTRICȚII" este de a folosi doar echipamente ce sunt adecvate unei determinăm precise a parametrilor calității Îndeplinirii lucrărilor.
- 7.1.4 Cerințele față de echipamentele pentru control, măsurare și încercare a întreprinderii sunt:
- stabilirea, documentarea și menținerea procedurilor de etalonare;
 - identificarea echipamentului pentru control, măsurare și încercare;
 - asigurarea preciziei necesare;
 - protejarea aparaturii de control;
 - necesitatea pregătirii personalului pentru folosirea echipamentelor de control.
- 7.1.5 Mecanismele, echipamentele, mijloace de măsurare și încercare a S.R.L. "POLIMER GAZ CONSTRICȚII" sunt prezentate în Anexa nr.7

7.2 Planificarea ETAC

- 7.2.1 S.R.L. "POLIMER GAZ CONSTRICȚII" prin programul asigurării calității aplică un sistem planificat și documentar de examinări tehnice de asigurare a calității.
- 7.2.2 ETAC se efectuează pe baza:
- documentației normative, ce stabilește calitatea producției (sarcini tehnice, standarde, condiții de proiect și altele);
 - documentației tehnice cu cerințe de exploatare și folosire a producției.
- 7.2.3 Procedurile, instrucțiunile tehnice de execuție sunt un parametru din programul de asigurare a calității.

Elaborat: Gaidău Sergiu _____

Verificat: Corjan Petru _____

- 7.2.4 Planificarea ETAC se determină de director în conformitate cu frecvența examinărilor tehnice la șantier.
- 7.2.5 Conducerea și anume directorul a S.R.L. "POLIMER GAZ CONSTRICȚII" asigură planificarea și implantarea ETAC.

7.3 Sistemul ETAC

7.3.1 S.R.L. "POLIMER GAZ CONSTRICȚII" prin programul asigurării calității efectuează:

- ETAC-uri inteme la șantierul de construcție;
- ETAC-uri externe la Furnizori de produse / servicii;

7.3.2 S.R.L. "POLIMER GAZ CONSTRICȚII" în baza ETAC implantează următoarele sarcini:

- întocmirea, confirmarea și controlul tuturor programelor de lucru planului de control, verificări și încercări la materialele de construcții folosite în lucrările de construcții-montaj cu forțe proprii sau prin laboratorul străin acreditat prin contract;
- verificarea și controlul utilajului, mecanismelor și mijloacelor de măsurare, de către Moldovastandard conform planului de control,
- repararea la timp a mecanismelor cu forțele proprii sau prin întreprinderi specializate;
- asigurarea stării tehnice normale a utilajului și mecanismelor;
- membrii personalului răspunzător de funcționarea corectă și stabilă a mecanismelor și utilajului întreprinderii, sunt calificați și se conduc de prescripțiile programului de asigurare a calității;
- personalul ingineresc, anual, trece cursuri de pregătire și perfecționare, atestare, reatestare conform planificării ETAC;
- personalul muncitoresc, anual, se atestează, reatestează de centrele specializate sau comisii competente.

Capitolul 8. Instruirea și perfecționarea personalului

- 8.1 Persoanele cu funcții de răspundere a S.R.L. "POLIMER GAZ CONSTRICȚII" sunt atestate de Comisia Republicană de Atestare a specialiștilor cu activități în domeniul construcțiilor.
- 8.2 MAC și alte instrucțiuni de lucru permite S.R.L. "POLIMER GAZ CONSTRICȚII" să aprovizioneze o pregătire profesională a personalului, iar procedurile de lucru să fie stabilite pentru a obține o instruire sistematică a tuturor membrilor personalului ce activează în cadrul întreprinderii.
- 8.3 Perfecționarea lucrătorilor se efectuează conform programului de perfecționare aprobat de directorul S.R.L. "POLIMER GAZ CONSTRICȚII".
- 8.4 Răspunzător de lucrările de sudură în activitatea S.R.L. "POLIMER GAZ CONSTRICȚII" îi revine directorului tehnic.

Elaborat: Gaidău Sergiu _____

Verificat: Corjan Petru _____

- 8.5 Instruirea personalului de lucrători are loc trimestrial la începutul lunii (2 zile câte 2 ore) în dependența de lucrările ce vor fi îndeplinite și volumului de lucru.
- 8.6 Tabela personalului ce activează în "POLIMER GAZ CONSTRICȚII" S.R.L. este prezentată în Anexa nr.9.

L I S T A
genurilor de activitate solicitate
de firma POLIMER GAZ CONSTRICȚII

1. Terasamente și lucrări de teren

- 1.1. Lucrări de terasiere.
- 1.2. Lucrări de drenaj.

2. Executarea construcțiilor

- 2.1 Construcții din zidărie cu înălțimea limitată la două nivele.
- 2.2. Construcții din zidărie cu înălțimea peste două nivele.
- 2.3. Clădiri și edificii cu înălțimea limitată la două nivele din elemente prefabricate din beton și beton armat.
- 2.4 Clădiri și edificii din cadre monolit și prefabricate.
- 2.5. Lucrări de amenajare a teritoriului.
- 2.6 Construcții din lemn.
- 2.7 Consolidarea structurilor importante.
- 2.8. Produse și elemente din profile de aluminiu și policlorură de vinil.

3. Lucrări de protecție a construcțiilor și utilajelor

- 3.1. Învelitori și șarpante.
- 3.2. Izolații hidrofuge.
- 3.3. Izolații anticorozive.
- 3.4. Izolații termice.

4. Lucrări de finisare a construcțiilor

- 4.1. Tencuieli, placaje exterioare și interioare, zugraveli.
- 4.2. Pardoseli.

Elaborat: Gaidău Sergiu _____

Verificat: Corjan Petru _____

- 4.3. Produse de tîmplărie.
- 4.4. Profile si ornamente decorative.

5. Instalatii si retele interioare

- 5.1. Instalatii si retele de alimentare cu apa si canalizare.
- 5.2. Instalatii si retele termice.
- 5.3. Instalatii si retele de alimentare cu energie electrica.

6. Montarea utilajelor si instalatiilor tehnologice

- 6.1. Contoare cu apa.
- 6.2. Contoare de energie electrica.
- 6.3. Centrale termice echipate cu cazane de apa calda cu temperature sub 155 gr.C si cazane de abur cu presiunea sub 0.07 MPa.
- 6.4. Utilaje si instalatii electrotehnice.

Elaborat: Gaidău Sergiu

Verificat: Corjan Petru



Structura organizatorică a S.R.L "POLIMER GAZ CONSTRICȚII"

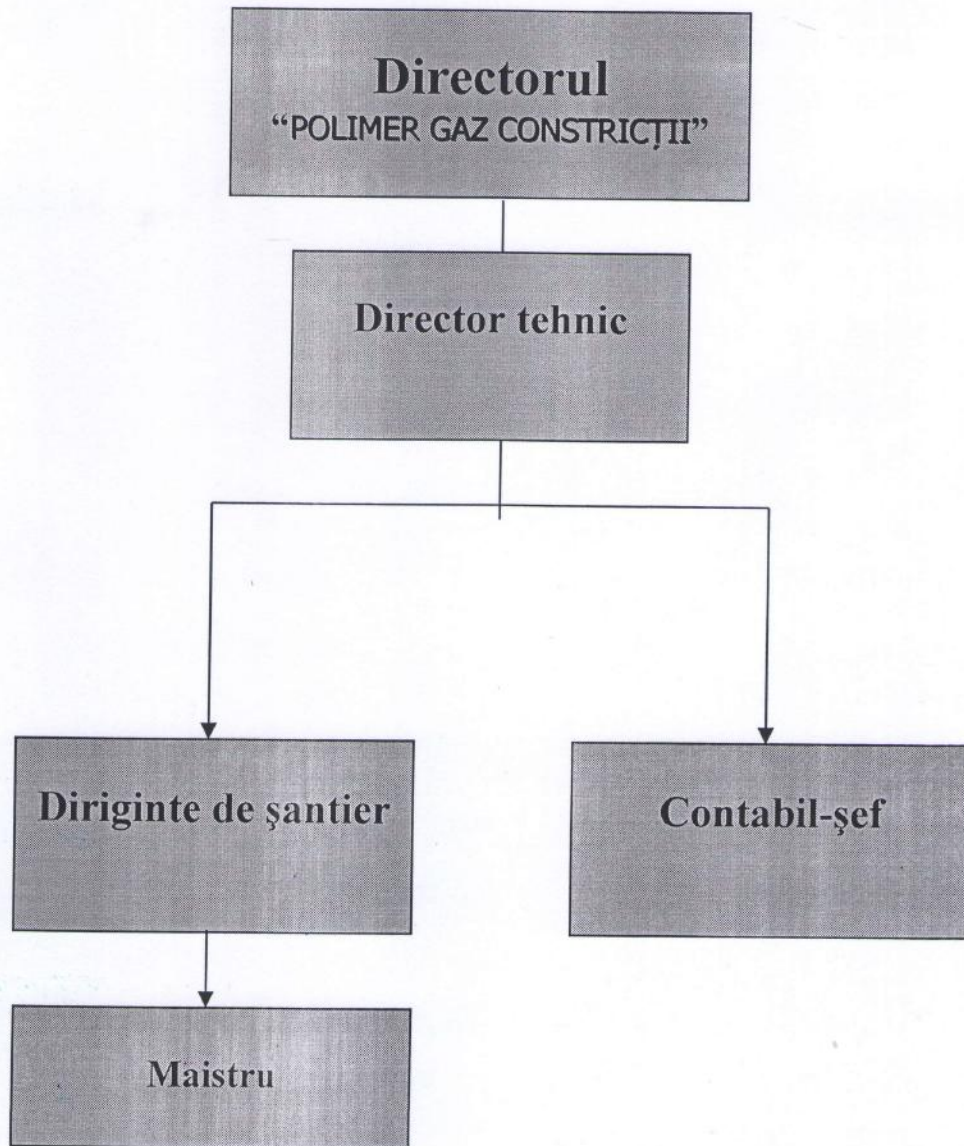

Elaborat: Gaidău Sergiu

Verificat: Corjan Petru

Schema de relații a S.R.L. "POLIMER GAZ CONSTRICȚII"

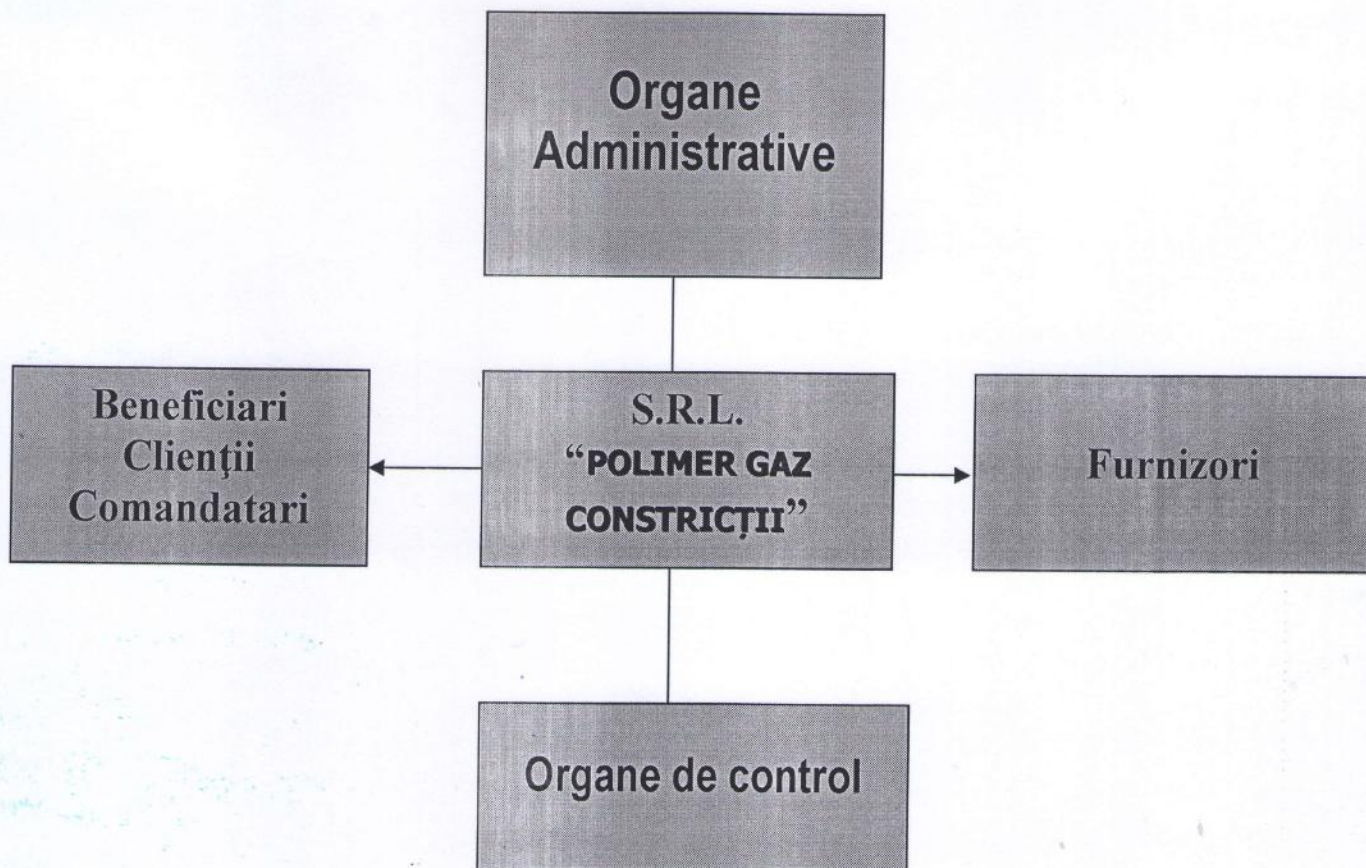

Elaborat: Gaidău Sergiu

Verificat: Corjan Petru

Schema organizatorică de asigurare a calității

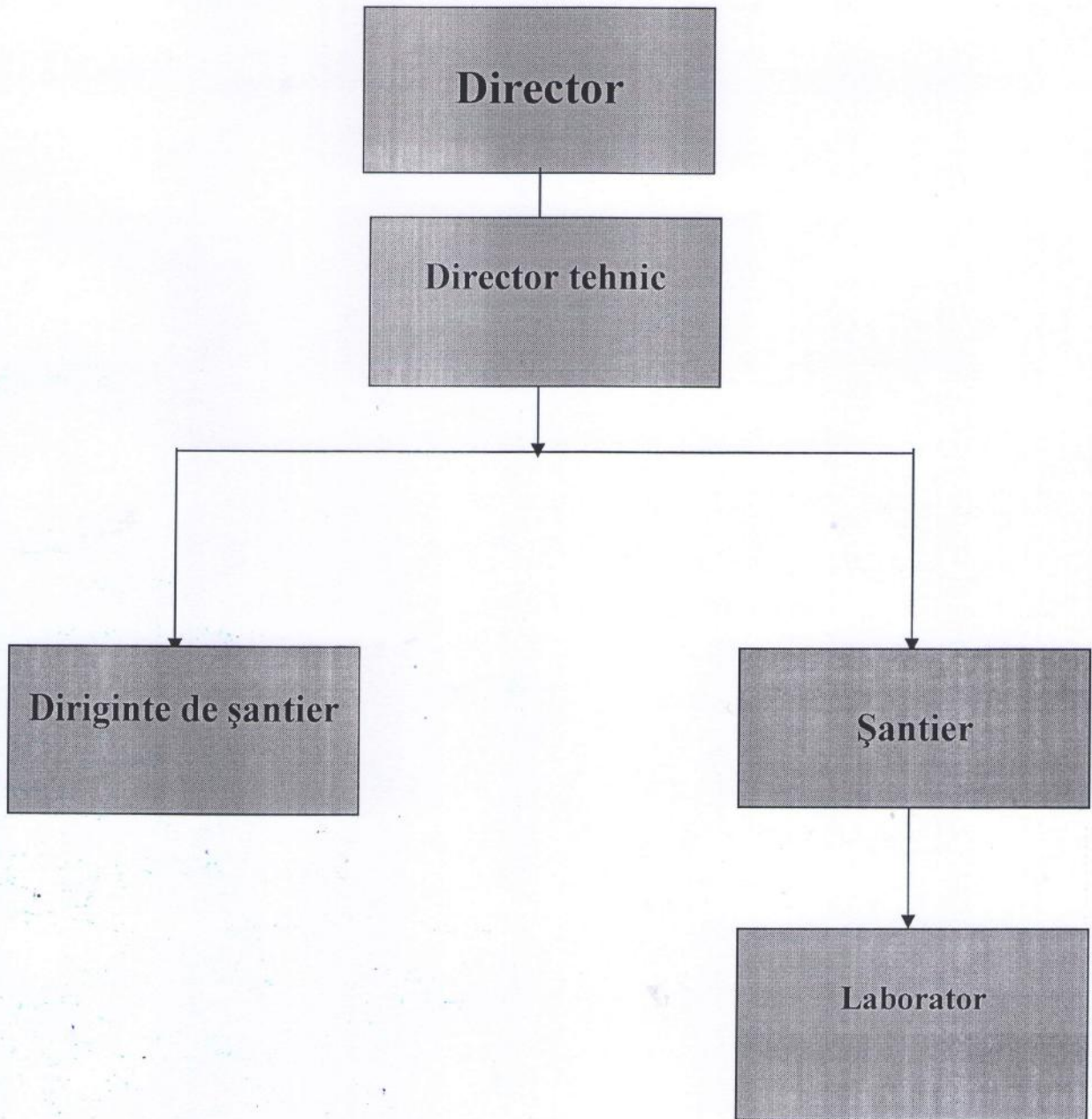

Elaborat: Gaidău Sergiu _____

Verificat: Corjan Petru _____

**Schema
controlului de înțrare și păstrare a materialelor de construcții**

Nr. d.o.	Etapa, Procesul, producția	Ce se controlează	Scopul controlului	Locul de luare a probei	Periodicitatea	Cine controlează	Metoda de control
1	2	3	4	5	6	7	8
1.	Recepția la intrare, pe șantier	1. Cantitatea 2. Certificat 3. Calitatea	Determinarea volumului real. Corespunderea calității după Certificat și SN	Șantier, camion	De la fiecare partidă	Recepționar (selectat)	După documentație. Standard
2.	Descărcarea și depozitarea	Respectarea regulilor de descărcare și depozitare	Controlul depozitării	Depozit	La descărcare	Recepționarul	Vizual. De urmărit
3.	Păstrarea în depozit.	Lipsa murdăriei la păstrare	Respectarea calității	Depozit	Odată în schimb	Șeful de șantier	Vizual. De urmărit
4.	Servirea materialelor	Servirea corectă a materialelor	Controlul încărcării	Mijloace de transport	La servire	Șeful de șantier	De urmărit

Elaborat: Gaidău Sergiu

Verificat: Corjan Petru



INFORMAȚIE
privind baza normativă de care dispune
S.R.L. "POLIMER GAZ CONSTRICȚII"

Nr.	Documentul	Denumirea
1	SNIP 2.02.01-83	Fundatiile cladirilor si edificiilor
2	SNIP 2.08.01-89	Cladiri de locuit
3	SNIP 11-22-81	Constructii din piatra
4	SNIP 11-25-80	Constructii din lemn
5	SNIP 4.02-91	Acoperisuri
6	SNIP 2.03.11-85	Protectia de coroziuni a constructiilor
7	SNIP 2.04.01-85	Instalatii interioare de apa si canalizare a cladirilor
8	SNIP 2.04.05-85	Incalzirea, ventilarea si conditionarea
9	SNIP 3.05.01-85	Echipament tehnico-sanitar
10	CP A 08.0-96	Instructiuni de verificare a calitatii si de receptie a lucrarilor ascunse si in faza determinate la constructii si instalatii aferente
11	CP A 08.02-2000	Normative privind utilizarea formularelor tipizate in constructii
12	SNIP 111-4-80	Tehnica securitatii in constructii
13	Moniorul constructiilor	

Elaborat: Gaidău Sergiu _____

Verificat: Corjan Petru _____



Elementele documentației privind sistemul calității

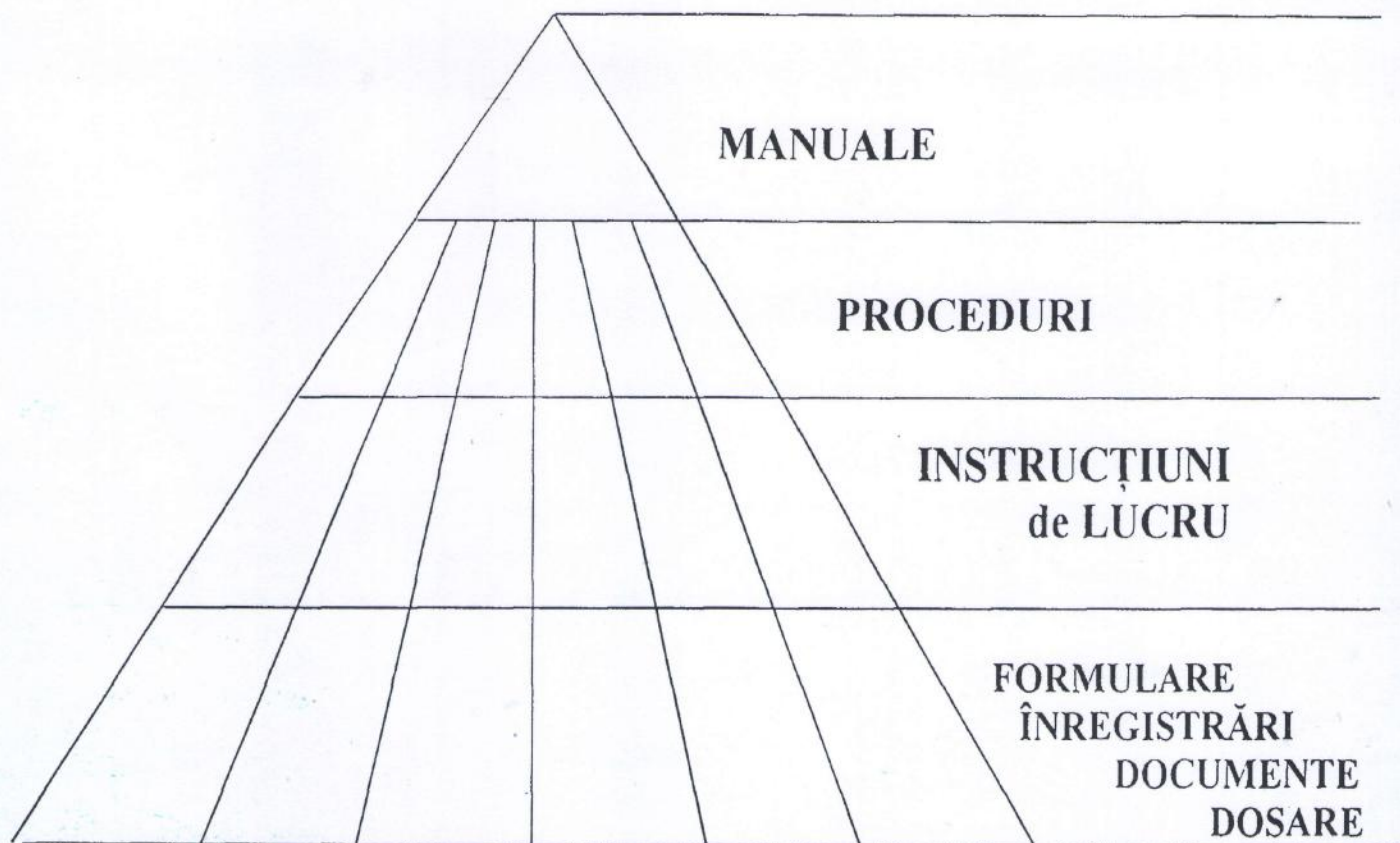

Elaborat: Gaidău Sergiu

Verificat: Corjan Petru



S.R.L. "Polimer Gaz Construcții"

IDNO 1002600040564, TVA 0203093

R.M. mun. Chișinău, str. Varnița, 18, MD 2023, 022411264, 069732666

E-mail: pgconstructiimd@gmail.com Pagina web: <https://www.polimergaz.com/>

Cifra de afaceri pe ultimii 3 ani:

Nr. d/o	Anul	Cifra de afaceri anuală la 31 decembrie
1	2023	71 354 430
2	2024	75 534 841
3	2025	113 386 105
Media:		86 758 459

Data completării: [Data semnăturii electronice](#)

Cu stimă,

Gaidău Sergiu

Șef serviciu în comerț

"Polimer Gaz Construcții" S.R.L.

(semnătura electronică autorizată)



S.R.L. “Polimer Gaz Construcții”

IDNO 1002600040564

R.M. mun. Chișinău, str. Varnița, 18, MD 2023, 022411264, 069732666

E-mail: pgconstructiimd@gmail.com Pagina web: <https://www.polimergaz.com/>

02-07-2026 Nr. 01BC/REC/D

Ref. LD ocds-b3wdp1-MD-1781164930179

Primăria comunei Bacioi

Declarație pe propria răspundere

Prin prezenta ”Polimer Gaz Construcții” S.R.L., la solicitarea grupului de lucru, în termen de 3 zile lucrătoare, vom prezenta broșuri, cărți tehnice, mostre, ș.m.d. pentru anumite materiale de construcție, întru confirmarea cerințelor tehnice propuse.

Sergiu Gaidău

Șef secția comerț

Semnatura Electronica



BC "MAIB" SA Chisinau, Cod bancar: AGRNMD2X

EXTRAS DE CONT
pentru 01.07.2026 - 01.07.2026

Titular: **POLIMER GAZ CONSTRUCTII S.R.L.**

Cod Fiscal: **1002600040564**

Nr. contului: **2251108011841**

Valuta: **MDL**

N/O	Data	Codul bancii	Cont corespondent	Cod fiscal corespondent	Denumire corespondent	Numarul document.	Tip doc.	Debit	Credit	Destinatia platii
Sold initial la data 01.07.2026									3583244.24	
1	01.07				[REDACTED]	705			2000000.00	Plata pentru avans pentru utilaj deconstructie conform Factura/Cont de plata/Invoice Nr.1 din 01-07-2026TVA 20%
Rulaje la data 01.07.2026								0.00	2000000.00	
Sold final la 01.07.2026									5583244.24	
Total Rulaje								0.00	2000000.00	

Data perfectarii: 01.07.2026 05:58:56



MEREU ALĂTURI
Extras de cont

Account Statement 01.07.2026 11:26

Titular/Holder	FIRMA POLIMER GAZ CONSTRUCTII SRL	Tip cont/Account type	Cont curent.
IDNO	1002600040564	IBAN	MD79ML000000000225172960
Adresa/Address	MOLDOVA, MUNICIPIUL CHISINAU, STR. V.DOKUCEAEV 3,	Valuta/Currency	498/MDL
e-mail	pgconstructii@mail.ru	Sucursala/Branch	Sucursala Invest

SITUAȚIA CONTULUI/Account Summary

Sold cont/Account balance	4.227.303,87
Limita de credit/Overdraft	0,00
Credit neutilizat/Available overdraft	0,00
Depășire limita overdraft/Overlimit	0,00
Sume blocate/Blocked amounts	0.00
Sold disponibil/Available balance	4.227.303,87

Data ultimei operațiuni / Last movement date: 30.06.2026

Activitate cont /Account activity
Perioada de la / Period from 01.07.2026 la/to 01.07.2026

		Sold initial/Start balance			4.226.604,11	
Data operatiunii Transaction date	Data reflectarii Value date	Descriere operatiune/Description	Contra - parte/Counterparty IBAN/IDNO	Iesiri/Outgoing	Intrari/Incoming	Tip transfer/ Transfer type
01.07.2026	01.07.2026	566913 Achitarea dobanzii calculata la soldul contului curent 2256000000000120	(R)FIRMA "POLIMER GAZ CONSTRUCTII" S.R.L. MD69ML271900000047898012 1002600040564	0,00	180,15	
01.07.2026	01.07.2026	566928 Achitarea dobanzii calculata la soldul contului curent 2256000000000143	(R)FIRMA POLIMER GAZ CONSTRUCTII SRL MD42ML271900000047898013 1002600040564	0,00	800,30	
01.07.2026	01.07.2026	610512 Comision pentru Deservirea lunara a contului curent 02/PKO 01.06.26-30.06.26	BC "Moldindconbank" SA MD76ML00000000467772924 1002600028096	60,00	0,00	
01.07.2026	01.07.2026	610657 Comision pentru Deservirea lunara a contului curent 47898-926/PKO 01.06.26-30.06.26	BC "Moldindconbank" SA MD76ML00000000467772924 1002600028096	60,00	0,00	
01.07.2026	01.07.2026	610697 Comision pentru Deservirea lunara a contului curent 47898-1020/PKO 01.06.26-30.06.26	BC "Moldindconbank" SA MD76ML00000000467772924 1002600028096	60,00	0,00	
01.07.2026	01.07.2026	610513 Comision pentru Deservirea lunara a instrumentului de plata electronica cu acces la distanta, aferent perioadei 01.06.26-30.06.26	BC "Moldindconbank" SA MD97ML00000000467782925 1002600028096	100,69	0,00	
Total rulaje debit/credit / Turnover				280,69	980,45	
				Sold final/End balance		
				4.227.303,87		

Alte informații / Other information

Mijloacele bănești plasate în prezentul cont sunt garantate în conformitate cu prevederile Legii nr. 160/2023 cu privire la garantarea depozitelor bancare.

Prezentul extras are valoare de original fiind valabil la ora generării fără semnătură și ștampilă.



CERTIFICAT

DE CONFORMITATE A SISTEMULUI DE MANAGEMENT AL CALITĂȚII nr. SMC 0244/24

ELIBERAT: „POLIMER GAZ CONSTRUCȚII” S.R.L.

str. Vasili Dokuceaev, 3, of. 62, mun. Chișinău, MD-2028, Republica Moldova

Tel: (+373 22) 41-12-64, fax: (+373 22) 41-12-77, E-mail: pgconstructii@mail.ru

PRIN PREZENTUL CERTIFICAT SE CONFIRMĂ CĂ, SISTEMUL DE MANAGEMENT
AL CALITĂȚII PENTRU

CONSTRUCȚIA ȘI RECONSTRUCȚIA CLĂDIRILOR, CONSTRUCȚIILOR INGINEREȘTI, INSTALAȚIILOR ȘI REȚELELOR TEHNICO-EDILITARE

CORESPUNDE DOMENIULUI DUPĂ CODUL IAF 28 ȘI ESTE CONFORM CU CERINȚELE STABILITE ÎN
STANDARDUL INTERNAȚIONAL

ISO 9001:2015

adoptat ca standard național SM EN ISO 9001:2015

CERTIFICATUL ESTE ELIBERAT ÎN BAZA DECIZIEI nr. 0322 din 20.05.2024

Certificarea a fost efectuată de către Organismul de Certificare a Sistemelor de Management (OC SM) al
Întreprinderii de Stat „Centrul de Metrologie Aplicată și Certificare” (ÎS CMAC).

Evaluarea periodică se efectuează anual de către OC SM al ÎS CMAC

Oficiu: str. Eugen Coca 28, mun. Chișinău, MD-2064, Republica Moldova

tel.: (+373 22) 21-84-89, fax: (+373 22) 74-54-89

Director ÎS CMAC

Anatolii BESCUPSCHI

Conducătorul
Organismului de Certificare

Ludmila GHIDIRIMSKI

L.Ș.

VALABILITATEA CERTIFICATULUI ESTE CONDIȚIONATĂ DE REZULTATELE AUDITURILOR DE
SUPRAVEGHERE ANUALE ȘI SE STABILEȘTE:

Din data 20.05.2024

Valabil până la 20.05.2025

Valabil până la 20.05.2026

Valabil până la 19.05.2027





CERTIFICAT

DE CONFORMITATE A SISTEMULUI DE MANAGEMENT DE MEDIU nr. SMM 0245/24

ELIBERAT: „POLIMER GAZ CONSTRUCȚII” S.R.L.
str. Vasili Dokuceaev, 3, of. 62, mun. Chișinău, MD-2028, Republica Moldova
Tel: (+373 22) 41-12-64, fax: (+373 22) 41-12-77, E-mail: pgconstructii@mail.ru

PRIN PREZENTUL CERTIFICAT SE CONFIRMĂ, CĂ SISTEMUL DE MANAGEMENT DE MEDIU PENTRU

CONSTRUCȚIA ȘI RECONSTRUCȚIA CLĂDIRILOR, CONSTRUCȚIILOR INGINEREȘTI, INSTALAȚIILOR ȘI REȚELELOR TEHNICO-EDILITARE

CORESPUNDE DOMENIULUI DUPĂ CODUL IAF 28 ȘI ESTE CONFORM CU CERINȚELE STABILITE ÎN
STANDARDUL INTERNAȚIONAL:

ISO 14001:2015

adoptat ca standard național SM SR EN ISO 14001:2016

CERTIFICATUL ESTE ELIBERAT ÎN BAZA DECIZIEI nr. 0322 din 20.05.2024

Certificarea a fost efectuată de către Organismul de Certificare a Sistemelor de Management (OC SM) al
Întreprinderii de Stat „Centrul de Metrologie Aplicată și Certificare” (ÎS CMAC).

Evaluarea periodică se efectuează anual de către OC SM al ÎS CMAC

Oficiu: str. Eugen Coca 28, mun. Chișinău, MD-2064, Republica Moldova
tel.: (+373 22) 21-84-89, fax: (+373 22) 74-54-89

Director ÎS CMAC

Anatolii BESCUPSCHI

Conducătorul
Organismului de Certificare

Ludmila GHIDIRIMSCHI

L.Ș.

VALABILITATEA CERTIFICATULUI ESTE CONDIȚIONATĂ DE REZULTATELE AUDITURILOR DE
SUPRAVEGHERE ANUALE ȘI SE STABILEȘTE:

Din data 20.05.2024

Valabil până la 20.05.2025

Valabil până la 20.05.2026

Valabil până la 19.05.2027





S.R.L. "Polimer Gaz Construcții"

IDNO 1002600040564

R.M. mun. Chișinău, str. Varnița, 18, MD 2023, 022411264, 069732666

E-mail: pgconstrucii.md@gmail.com Pagina web: <https://www.polimergaz.com/>

02-07-2026 Nr. 02BC/REC/D

Ref. LD ocds-b3wdp1-MD-1781164930179

Primăria comunei Bacioi

Declarație pe propria răspundere

Prin prezenta "Polimer Gaz Construcții" S.R.L., declarăm pe propria răspundere că toate materialele, produsele și echipamentele propuse spre utilizare în cadrul executării contractului de achiziție publică respectă cerințele tehnice și de calitate prevăzute în documentația de atribuire și în actele normative aplicabile.

Declarăm că declarațiile de performanță, certificatele de conformitate, avizele, agrementele tehnice, fișele tehnice, precum și orice alte documente justificative aferente materialelor și echipamentelor oferite pot fi prezentate, la solicitarea Autorității Contractante, atât în etapa de evaluare a ofertelor, cât și pe parcursul executării contractului, în vederea confirmării conformității acestora cu cerințele documentației de atribuire.

Totodată, menționăm că anumite documente tehnice elaborate și emise de producători, inclusiv, rapoarte tehnice, documentații de producție, procedee tehnologice, calcule de proiectare, documentație internă sau alte materiale similare, conțin informații confidențiale și constituie secret comercial și/sau proprietate intelectuală a producătorului. Din acest motiv, acestea nu pot fi făcute publice integral și nu pot fi incluse în oferta depusă prin intermediul sistemului electronic de achiziții publice.

În cazul în care Autoritatea Contractantă va considera necesară verificarea unor astfel de informații, ne asumăm obligația de a prezenta, în termenul solicitat, documentele respective, extrase relevante din acestea sau alte dovezi echivalente, suficiente pentru confirmarea conformității materialelor și echipamentelor oferite cu cerințele tehnice stabilite, cu respectarea obligațiilor de confidențialitate asumate față de producători.

Sergiu Gaidău

Șef secția comerț

Semnatura Electronica

CONTRACT DE SERVICII DE LABORATOR

Nr. 1 / din 13.01.2026

1. Părți contractante:

Acest contract este încheiat între „**Palplast**” SRL cu sediul în or. Călărași str. Al. cel Bun 114, cod fiscal 1005609000243 ,cod TVA 3800297, cod de decontare 2251373672, cod bancă AGRNMD2X768, reprezentată prin Director General Chicu Ana, denumită în cele ce urmează **Prestător**

și,

“**Polimer Gaz Constructii**” SRL, Republica Moldova, mun. Chisinau, str. V. Dokuceaev, 3 of. 62, c/f 1002600040564, cod TVA 0203093, IBAN MD10AG000002251108011841, BC., „MoldovaAgroindbank” SA, mun. Chișinău, BIC: AGRNMD2X723, în persoana administratorului Ciocan Alexandru, denumit în cele din urma **Beneficiar**,

au încheiat contractul de servicii de laborator privind efectuarea încercărilor de laborator.

2. Obiectul contractului:

2.1 Efectuarea testelor de competență.

2.2 Organizarea și efectuarea încercărilor asupra țevei polimerice conform cerintelor tehnice ale standardelor *SM GOST R52134:2005*, *SM GOST R 50838:2012*, *GOST 18599-2001*, *SM EN 12201-2+A1*, *SM EN 1555-2* și cerintelor standardelor pentru metodele de incercari conform Anexei la Certificatul de Acreditare Nr. LI-031.

2.3 Fiecare încercare se efectuează conform cerințelor documentelor normative. Raportarea rezultatelor se face conform formei stabilite de laborator.

2.4 Garanția de buna executare a încercărilor de laborator este garantată prin copia certificatului de acreditare și a Anexei la Certificatul de Acreditare.

2.5 Durata încercărilor corespunde termenilor stabilite de către părți conform graficului anexat la contract. Eșalonarea duratei poate fi efectuată de comun acord.

2.6 Beneficiarul se obligă să comande nu mai puțin de două seturi de încercări, care vor corespunde următoarelor cerințe:

- aspect exterior
- dimensiuni geometrice
- alungirea la rupere
- contractia longitudinala la cald
- indicile de fluiditate, MFR
- densitatea
- rezistenta la presiune interioara

3. Modalitatea de plată:

3.1 Costul încercărilor se coordonează de părți la momentul prelevării eșanționale de probe. Lista de prețuri se anexează la contract și este o parte integră.

3.2 Beneficiarul va plati Prestătorului costul încercărilor efectuate în conformitate cu valoarea totală indicată în contul de plată, în avans.

4. Alte dispoziții:

4.1 Pentru nerespectarea termenului de finalizare a încercărilor și neîncadrarea din vina Prestătorului, în durata de efectuare a încercărilor în fața beneficiarului, Prestătorul va plăti penalități de 0,1% pe zi întârziere din valoarea încercărilor nerealizate la termen.

4.2 Pentru nerespectarea termenilor de plată prevăzute la art.3, Beneficiarul va plăti penalități de 0,1 % pe zi întârziere la suma datorată.

4.3 Neantelegerile dintre părți se vor rezolva pe cale amiabilă. Dacă acest lucru nu este posibil, litigiile se vor soluționa pe cale legală.

4.5 Prezentul contract s-a încheiat în două exemplare, cate un exemplar pentru fiecare parte.

4.6 Orice modificare sau completare a prezentului contract are valabilitate numai sub forma scrisa convenita si semnata de ambele parti.

4.7 Prezentul contract intra in vigoare la data semnarii de catre ambele parti și este valabil doi ani din data semnarii.

5. Forță majoră:

5.1 Nici una dintre părțile contractante nu răspunde de neexecutarea la termen sau/și de executarea în mod necorespunzător - total sau parțial - a oricărei obligații care îi revine în baza prezentului contract, dacă neexecutarea sau executarea necorespunzătoare a obligației respective a fost cauzată de forță majoră, așa cum este definită de lege.

5.2 Partea care invocă forța majoră este obligată să notifice celeilalte părți, în termen de 30 zile producerea evenimentului și să ia toate măsurile posibile în vederea limitării consecințelor lui.

6. Litigii:

6.1 Conflictele rezultate în urma nerespectării clauzelor contractuale se vor rezolva pe cale amiabilă, iar atunci când situația o va impune, se va apela la instanțele judecătorești.

6.2 Prezentul contract, împreună cu anexele sale care fac parte integrantă din cuprinsul sau, reprezintă voința părților și înlătură orice alta înțelegere verbală dintre acestea, anterioară sau ulterioară încheierii lui. Contractul este valabil 2 (Doi) ani de la data semnării.

PRESTĂTOR

BENEFICIAR

„Palplast” SRL

„Polimer Gaz Constructii” SRL

Digitally signed by Chicu Ana
Date: 2026.01.13 15:15:10 EET
Reason: MoldSign Signature
Location: Moldova



MOLDOVA EUROPEANĂ

Digitally signed by Ciocan Alexandru
Date: 2026.01.13 15:19:25 EET
Reason: MoldSign Signature
Location: Moldova



MOLDOVA EUROPEANĂ

CONTRACT №35

Privind prestările serviciilor de cercetări fizico-mecanice de laborator a materialelor și articolelor de construcție

04 octombrie 2024

mun. Chișinău

Prestator: Laboratorul de cercetări în construcții a Societății pe Acțiuni „PROMSTROI-GRUP” S. A., în persoana directorului general Serghei SANALATII, care acționează în baza Statutului și a „Regulamentului cu privire la laborator de încercări”, pe de o parte, și

Beneficiar: Întreprinderea S. R. L. „Polimer Gaz Constructii”. în persoana Alexandru Ciocan, care acționează în baza statului, pe de altă parte, și în comun denumite Părți, au încheiat prezentul Contract (mai departe „Contract”), cu privire la următoarele:

1. OBIECTUL CONTRACTULUI

Beneficiarul încredințează, iar Prestatorul își asumă obligația de a presta următoarele servicii:

Controlul de laborator a lucrărilor de construcție-montaj a produselor de construcție, fabricate: de intrare; verificarea fiecărei operații curente, de laborator și controlul producției finite.

Efectuarea în ordinea stabilită încercările de laborator.

Prestarea ajutorului metodic și practic privind:

- a) pregătirea documentației de licențiere;
- b) consultarea lucrătorilor tehnico-ingenerești privitor la cunoașterea normelor și regulilor în construcție, ținând cont de condițiile specifice seismice și particularitățile solurilor Moldovei;
- c) eliberarea avizelor, efectuarea consultațiilor privind problemele calității construcțiilor și produselor de construcție fabricate.

Efectuarea încercărilor fizico-mecanice a materialelor și a produselor de construcție, eliberarea avizelor privind corespunderea lor proiectelor și standardelor naționale.

2. ORDINEA DE ACHITARE

Beneficiarul acordă avans pentru prestarea serviciilor conform prezentului contract în sumă de MDL 200 (în cuvinte: doua sute de lei moldovnești) inclusiv TVA la momentul încheierii contractului.

Beneficiarul se obligă să achite lucrările efectuate de Prestator în conformitate cu actele lucrărilor îndeplinite pentru fiecare tip de lucrări și în conformitate cu prevederile Contractului.

Achitarea sumelor indicate se efectuează de către Beneficiar prin transfer bancar pe contul de decontare a Prestatorului.

Beneficiarul se obligă să achite integral costul lucrărilor executate în termen de 1 lună din momentul semnării actului lucrărilor îndeplinite.

3. MODUL DE PREDARE-PRIMIRE A LUCRĂRILOR

3.1. Recepționarea de la Beneficiar a materialelor și a documentelor de însoțire, necesare pentru efectuarea încercărilor, cât și a altor servicii prestate de Prestator, se va efectua conform actului de predare-primire, care se anexează la Contract. Fără actul corespunzător materialele nu vor fi primite de Prestator pentru efectuarea încercărilor.

3.2. Transmiterea documentației privind unele poziții aparte din contract, perfectate în modul stabilit, se efectuează prin actele de predare-primire întocmite de Prestator.

3.3. După executarea lucrărilor prevăzute în Contract, Părțile semnează Actul lucrărilor îndeplinite.

3.4. Documentația se transmite de Prestator Beneficiarului numai cu condiția achitării în întregime de către acesta a lucrărilor îndeplinite.

4. RESPONSABILITATEA PĂRȚILOR

4.1. Pentru neîndeplinirea sau îndeplinirea în mod necuvenit a obligațiilor care decurg din Contract, Beneficiarul și Prestatorul poartă răspundere materială în conformitate cu legea.

4.2. În caz de neachitare a lucrărilor efectuate în termenul stabilit în Contract, Beneficiarul va achita penalitatea în valoare de 0,5% din suma datoriei, pentru fiecare zi de întârziere.

4.3. Orice litigii ce decurg din neexecutarea sau executarea defectuoasă a prevederilor Contractului, vor fi soluționate de Părți pe cale amiabilă, prin negocieri.

4.4. În caz de neatingere a acordului pe cale prejudiciară, litigiile se vor soluționa pe cale de procedură contencioasă. Cererea prealabilă înaintată uneia dintre Părți urmează a fi examinată în termen de 10 zile calendaristice din momentul primirii ei. Cererea prealabilă rămasă fără examinare sau care conține un răspuns negativ, atrage dreptul Părții-petiționare de a se adresa în instanța de judecată competentă.

4.5. În cazurile neprevăzute de Contract, Părțile se vor conduce de legislația în vigoare.

5. TERMENUL DE ACȚIUNE A CONTRACTULUI

5.1. Termenul contractului este stabilit pînă la 04 octombrie 2025.

5.2. Dacă nici una din Părți nu a solicitat rezilierea Contractului, Contractul se consideră prelungit pe un termen de **1 (un) an**.

6. DISPOZIȚII FINALE

6.1. Contractul este întocmit în 2 exemplare originale, având o putere juridică egală, câte un exemplar pentru fiecare din Părți.

6.2. Dacă careva din prevederile Contractului sunt lovite de nulitate, celelalte prevederi rămân în vigoare.

6.3. Modificările în Contract au putere juridică numai în cazul perfectării lor în scris de către Părți în fiecare caz aparte.

6.4. Schimbul de corespondența în cadrul Contractului se efectuează prin scrisori recomandate cu aviz sau cu semnătura de primire a altei Părți.

6.5. Părțile sunt obligate să se înștiințeze reciproc despre schimbarea adresei juridice, a numerelor de telefoane de contact, rechizitelor (contului de decontare, băncii de deservire) cu reflectarea modificărilor survenite în documentele corespunzătoare.

6.6. Contractul intră în vigoare din momentul semnării lui și acționează pînă la stingerea deplină a obligațiilor de către Părți.

7. ADRESA JURIDICĂ, RECHIZITELE ȘI SEMNĂTURILE PĂRȚILOR

EXECUTANT:

S. A. „PROMSTROI-GRUP”, mun. Chișinău
str. Uzinelor, 90, tel. 47-36-10; 83-55-01
c/f 1002600004166; cod TVA 0404097
IBAN MD12PR002251099668001498
BC „ProCredit Bank” S. A.
Codul băncii PRCBMD22

Executant



BENEFICIAR:

S.R.L. „Polimer Gaz Constructii”, mun.
Chisinau str. V. Dokucaev 3, ap. 62.
c/f 1002600040564; cod TVA 0203093
IBAN MD10AG000002251108011841.
BC „Moldova -Agroindbank” S. A.fil.Chisinau
Codul băncii AGRNM2X723

Beneficiar





S.R.L. "Polimer Gaz Construcții"

IDNO 1002600040564, TVA 0203093

R.M. mun. Chișinău, str. Varnița, 18, MD 2023, 022411264, 069732666

E-mail: pgconstructiimd@gmail.com Pagina web: <https://www.polimergaz.com/>

02-07-2026 Nr. 03BC/REC/D

Ref. LD ocds-b3wdp1-MD-1781164930179

Primăria comunei Băcioi

Declarație pe propria răspundere

Prin prezenta S.R.L. "Polimer Gaz Construcții", garantează că inițierea lucrărilor va fi în decurs de maxim 10 zile lucrătoare de la recepționarea ordinului de inițiere a lucrărilor.

Data completării [Data semnăturii electronice](#)

Cu stimă,

Gaidău Sergiu

Șef serviciu în comerț

"Polimer Gaz Construcții" S.R.L.

(semnătura electronică autorizată)



S.R.L. "Polimer Gaz Construcții"

IDNO 1002600040564, TVA 0203093

R.M. mun. Chișinău, str. Varnița, 18, MD 2023, 022411264, 069732666

E-mail: pgconstructiimd@gmail.com Pagina web: <https://www.polimergaz.com/>

Rata lichidității curente

(Active circulante/datoriile curente) x 100

Indicatori	2023	2024	2025
Active circulante	35 521 699	38 408 942	48 175 927
Datorii curente	8 877 996	7 084 411	11 226 221
Lichiditatea curenta	4,01	5,42	4,30

Lichiditatea generala pentru 2025 (%) = 430%

Data completării 26-05-2026

Cu stimă,

Gaidău Sergiu

Șef serviciu în comerț

"Polimer Gaz Construcții" S.R.L.

(semnătura electronică autorizată)



S.R.L. "Polimer Gaz Construcții"

IDNO 1002600040564, TVA 0203093

R.M. mun. Chișinău, str. Varnița, 18, MD 2023, 022411264, 069732666

E-mail: pgconstrucii.md@gmail.com Pagina web: <https://www.polimergaz.com/>

02-07-2026 Nr. 04BC/REC/D

Ref. LD ocds-b3wdp1-MD-1781164930179

Primăria comunei Băcioi

Declarație pe propria răspundere

Prin prezenta S.R.L. "Polimer Gaz Construcții", garantează că emiterea proceselor-verbale de execuție și a facturilor fiscale vor fi de minim 20 % din valoarea lucrărilor contractului atribuit.

Data completării [Data semnăturii electronice](#)

Cu stimă,

Gaidău Sergiu

Șef serviciu în comerț

"Polimer Gaz Construcții" S.R.L.

(semnătura electronică autorizată)



S.R.L. "Polimer Gaz Construcții"

IDNO 1002600040564, TVA 0203093

R.M. mun. Chișinău, str. Varnița, 18, MD 2023, 022411264, 069732666

E-mail: pgconstrucii.md@gmail.com Pagina web: <https://www.polimergaz.com/>

02-07-2026 Nr. 05BC/REC/D

Ref. LD ocds-b3wdp1-MD-1781164930179

Primăria comunei Băcioi

Declarație pe propria răspundere

Prin prezenta S.R.L. "Polimer Gaz Construcții", declarăm că am luat cunoștință cu faptul că lucrările vor fi achitate în termen de până la 60 de zile de la înaintarea proceselor-verbale și semnarea facturilor fiscale.

Data completării [Data semnăturii electronice](#)

Cu stimă,

Gaidău Sergiu

Șef serviciu în comerț

"Polimer Gaz Construcții" S.R.L.

(semnătura electronică autorizată)



S.R.L. "Polimer Gaz Construcții"

IDNO 1002600040564, TVA 0203093

R.M. mun. Chișinău, str. Varnița, 18, MD 2023, 022411264, 069732666

E-mail: pgconstrucii.md@gmail.com Pagina web: <https://www.polimergaz.com/>

02-07-2026 Nr. 06BC/REC/D

Ref. LD ocds-b3wdp1-MD-1781164930179

Primăria comunei Băcioi

Declarație pe propria răspundere

Prin prezenta S.R.L. "Polimer Gaz Construcții", declarăm că am luat cunoștință de faptul că este necesară instalarea panoului informativ la inițierea lucrărilor, această decizie fiind coordonată cu autoritatea publică locală, inclusiv cu privire la locul amplasării și conținutul informativ aferent.

Data completării [Data semnăturii electronice](#)

Cu stimă,

Gaidău Sergiu

Șef serviciu în comerț

"Polimer Gaz Construcții" S.R.L.

(semnătura electronică autorizată)