

**Acoperisul sarpant pentru Liceul
Teoretic "Alexei Mateevici" din
str. Tineretului nr. 32, or.
Cricova, mun. Chisinau (Bloc 1)
(Repetat)**

Formular Nr.7
WinCmeta

(denumirea obiectivului)

DEVIZ LOCAL № 2-1-1
Acoperisul. Lucrari de constructie generale (marca R)

Valoarea de deviz 262 283,41 lei

Intocmit in prețuri curente

№ crt.	Simbol norme și Cod resurse	Lucrări și cheltuieli	U.M.	Cantitate conform datelor din proiect	Valoarea de deviz, lei	
					Pe unitate de măsură incl. salariu	Total incl. salariu
1	2	3	4	5	6	7
		1. Бетонные работы				
1	RpCB04D	Beton armat turnat in stilpi, nervuri, placi, podeste, scari, ziduri de sprijin, cuzineti din beton armat, plansee, diafragme, rampe de scara etc., la cladiri existente cu betoniera cu beton marfa procurat din statii si turnat cu mijloace clasice (Пояс Cm1 из бетона B15)	m3	17,800	1 147,63 188,04	20 427,90 3 347,15
2	RpCC05A	Cofraje din scinduri de rasinoase, pentru returnari de buiandrugi, grinzi, stilpi, de pina la 20 m inaltime (Опалубка)	m2	103,640	72,92 43,91	7 557,03 4 551,23
3	RpCD01D	Armaturi din otel-beton OB 37, cu diam de pina la 8 mm inclusiv, fasonate in ateliere de santier si montate in elemente de constructii existente, fasonarea si montarea armaturilor in plansee drepte, stilpi, grinzi etc. (Арматура А1 д=6 мм)	kg	312,300	13,96 2,82	4 361,26 879,13
4	RpCD02D	Armaturi din otel-beton OB 37, cu diam barelor de peste 8 mm, fasonate in ateliere de santier si montate in elemente de constructii existente, fasonarea si montarea armaturilor pentru plansee drepte, stilpi, grinzi etc. (Арматура класса А1 д=12мм)	kg	62,000	14,43 2,76	894,89 171,04
5	RpCD02D1	Armaturi din otel-beton PC 52, cu	kg	580,000	14,57	8 453,18

1	2	3	4	5	6	7
		diam barelor de peste 8 mm, fasonate in ateliere de santier si montate in elemente de constructii existente, fasonarea si montarea armaturilor pentru plansee drepte, stilpi, grinzi etc. (Арматура АШ д=12мм)			2,90	1 681,68
6	RCsB21A	Forarea mecanica a gaurilor cu diametrul de 5 cm, in elementele de beton, avind grosimea de pina la 20 cm (Сверление отверстий в котельце под поз.9 с к=0,5 к з/пл и экспл/маш)	buc	520,000	15,87 3,38	8 253,18 1 756,56
		Total Бетонные работы Inclusiv salariu				49 947,44 12 386,79
		2. Деревянный каркас				
7	CE40A	Montarea elementelor scheletului din grinzi (bare) cu tratament antiseptic (Установка основных элементов деревян.каркаса с антисептированием)	m3	21,380	4 367,99 633,38	93 387,67 13 541,56
8	CE40A	Montarea elementelor scheletului din grinzi (bare) cu tratament antiseptic (Установка остальных элементов деревян.каркаса с антисептированием)	m3	6,330	4 368,07 633,37	27 649,91 4 009,26
9	CN50A	Tratament ignifug al lemnației; ferme, arce, grinzi, capriori, cosoroabe (Огнезащита всех дерев. конструкций)	m3	27,710	192,69 23,93	5 339,35 663,02
		Total Деревянный каркас Inclusiv salariu				126 376,93 18 213,84
		3. Metalloконструкции вентшахт				
10	CL18A	Confectii metalice diverse din profile laminate, tabla, tabla striata, otel beton, tevi pentru sustineri sau acoperiri, inglobate total sau partial in beton (Каркас вентшахты из уголков и листовой стали)	kg	361,890	20,79 5,91	7 522,71 2 139,31
11	IzD01A	Curatirea de vopsea veche cu rascheta si peria de sirma a confectionilor metalice executate din profile cu grosimi peste 12 mm (grinzi cu inima plina, cai de rulare) (Снятие старой краски скребком и металлической	t	0,362	30,94 30,94	11,20 11,20

1	2	3	4	5	6	7
		щеткой, с металлоизделий из профиля толщиной свыше 12 мм - балки со сплошным сечением, рельсы)				
12	IzD03A	Vopsirea confectiilor si constructiilor metalice cu un strat de vopsea de miniu de plumb, executate din profile, cu grosimi intre 8 mm si 12 mm inclusiv, cu pensula de mina (Окраска в один слой свинцовым суриком металлических изделий и конструкции из профилей, толщиной от 8 до 12 мм, вручную - ГФ021)	t	0,362	203,87 46,44	73,80 16,81
13	IzD04A	Vopsirea confectiilor si constructiilor metalice cu vopsea de ulei in 2 straturi, executate din profile, cu grosimi intre 8 mm si 12 mm inclusiv, cu pensula de mina (Окраска в два слоя масляной краской металлических изделий и конструкции из профилей, толщиной от 8 до 12 мм, вручную - ПФ-115)	t	0,362	349,39 107,54	126,48 38,93
14	CK35A	Dibluri din metal fixate in ziduri din caramida sau beton celular autoclavizat (Анкер Lider M10 12x100)	buc	25,000	25,42 4,22	635,56 105,56
		Total Metalloconstructii вентшахт Inclusiv salariu				8 369,75 2 311,81

	Total	lei	184 694,12
	Asigurarea sociala si medicala	22,50 %	7 405,30
	Transportarea materialelor	3,00 %	4 397,17
	Cheltuieli de regie	8,33 %	16 368,16
	Beneficiu de deviz	2,68 %	5 704,77
	Total	100,00 +	218 569,52
	TVA	20,00 %	43 713,89
	Total deviz: Inclusiv salariu		262 283,41 32 912,44

Intocmit

SC Megacon Service SRL

(funcția, semnătura, numele, prenumele)

Verificat

Primaria or. Cricova

(funcția, semnătura, numele, prenumele)

**Acoperisul sarpant pentru Liceul
Teoretic "Alexei Mateevici" din
str. Tineretului nr. 32, or.
Cricova, mun. Chisinau (Bloc 1)
(Repetat)**

Formular Nr.3

(denumirea obiectivului)

WinCmeta

**Deviz local de resurse № 2-1-1
Acoperisul. Lucrari de constructie generale (marca R)**

Valoarea de deviz 262 283,41 lei

Intocmit in prețuri curente 10.08.2020

№ crt.	Simbol norme și Cod resurse	Denumire lucrări și cheltuieli	U.M.	Cantitate conform datelor din proiect	Valoarea de deviz, lei	
					Pe unitate de măsură	Total
1	2	3	4	5	6	7
		Total borderou de resurse № 2-1-1:				

Manopera :

1.	7123010010200	Betonist	h-om	140,364	28,15	3 951,25
2.	7123020011140	Fierar beton	h-om	68,417	28,15	1 925,94
3.	7124010010700	Dulgher	h-om	91,203	28,15	2 567,36
4.	7124010010730	Dulgher 3	h-om	561,128	28,15	15 795,75
5.	7141020013400	Vopsitor industrial	h-om	2,378	28,15	66,94
6.	7212030022700	Sudor	h-om	3,619	28,15	101,87
7.	7214240021810	Lacatus CM	h-om	68,759	28,15	1 935,57
8.	7422010060100	Timplar	h-om	3,750	28,15	105,56
9.	9310060019920	Muncitor deservire CM	h-om	206,010	28,15	5 799,18
10.	9310060019930	Muncitor	h-om	23,553	28,15	663,02
		Total manopera				32 912,44

Materiale:

1.	1010126200341	Carbuni de forja (huila)	kg	5,428	5,00	27,14
2.	1212121212121	apa	m3	6,373	20,47	130,46
3.	2010102903830	Scind rasin lunga tiv cls C, gr=24mm, L=3,00 m; S 942	m3	0,155	3 100,00	480,50
4.	20101029041691	Dulapuri ecarisati de rasinnoase \bar{b} = 44mm calit II	m3	3,326	3 100,00	10 310,60
5.	2010102904418	Dulap rasinov tivit cls.A, Gr=48mm, Lung=4,00m, S 942	m3	0,104	3 100,00	322,40
6.	20101029069611	Scanduri brute, calit III	m3	0,277	3 100,00	858,70
7.	20101029087371	Grinzi ecarisate de rasiinoase de \bar{b} =100,125 mm, calit, a II a	m3	25,770	3 100,00	79 887,00
8.	2010237318750	Distantieri	buc	143,145	1,00	143,14
9.	2020212928347	Panou de cofraj tip P fag g 15 mm pentru pereti	m2	8,291	165,00	1 368,02
10.	2124117000002	Fosfat de amoniu, praf, calitate superioara	kg	47,107	18,00	847,93
11.	2320166200676	White spirit	kg	0,217	22,00	4,77
12.	2320166200755	Petrol distilat tip 0/200	kg	27,710	14,00	387,94
13.	2320186201084	Ulei emulsionat pentru decofrare	kg	12,437	22,00	273,61
14.	23203226000361	Gudron	kg	71,491	22,00	1 572,80
15.	24142161094821	Pasta antisepetica	kg	83,407	18,00	1 501,32
16.	2430116103218	Vopsea de ulei orice culoare	kg	1,882	45,00	84,69
17.	2430116104841	Vopsele uscate pentru vopsiri interioare	kg	0,333	45,00	14,99
18.	2430126103294	Vopsea minium de plumb v.351-3 ntr 90-80	kg	1,224	45,00	55,08
19.	2430127317192	Diamoniu fosfat	kg	185,657	15,00	2 784,86
20.	2663102100000	Beton B15	m3	18,610	815,00	15 167,15

21.	26821326004260	Carton gudronat (толь)	m2	40,179	15,00	602,69
22.	2710503803116	Sirma neagra moale D=1 mm	kg	6,420	13,50	86,67
23.	27106020000786	Otel beton profil neted OB 30 STAS 438 D = 8 mm (Арматура A1 d=6 мм)	kg	320,107	10,60	3 393,13
24.	27106020000811 2	Otel beton profil neted OB 30 STAS 438 D > 8 mm (Арматура класса A1 d=12мм)	kg	63,550	10,60	673,63
25.	27106020005112 1	Otel beton profil periodic PC 52 STAS 438 D > 8 mm (Арматура AIII d=12мм)	kg	594,500	10,60	6 301,70
26.	2734113803207	Sirma neagra moale d = 2 mm	kg	15,227	13,50	205,57
27.	2746133803142	Sirma moale obisnuita D=1,25 mm	kg	3,123	13,50	42,16
28.	2775276309886	Confectii metalice inglobate in beton	kg	361,890	14,50	5 247,40
29.	2811236832352	Burghiu widia	buc	163,800	25,00	4 095,00
30.	2873116829070	Chingi metalice pentru cofraj	kg	3,420	14,50	49,59
31.	28731220007511	Piese forjate din semifabricate masa 1,8 kg (Поковки)	kg	94,214	14,50	1 366,10
32.	2873145886928	Cuie cu cap con. Tip A 1 3,0 x 60 S2111	kg	2,591	17,00	44,05
33.	2873155901200	Electrozi pentru sudura	kg	1,809	30,00	54,27
34.	28741158254550	Buloane de constructii cu piulite si saibe	kg	207,825	22,00	4 572,15
35.	28741363133001	Diblu din metal (Анкер Lider M10 12x100)	buc	25,000	21,20	530,00
36.	28741458870491	Cuie de constructie	kg	83,130	17,00	1 413,21
37.	4011106202741	Energie electrica	kw	821,895	1,98	1 627,35
38.	4100116202818	Apa pentru mortare si betoane	m3	2,179	20,47	44,60
Total materiale de constructii						146 572,37

Utilaje de constructii:

1.	2410520006700	Automacara	h-ut	0,139	200,00	27,80
2.	24105200067531	Automacara 10 t cu brat cu zabrele (кран на автомобильном ходу)	h-ut	4,157	200,00	831,40
3.	2922140006702	Macara de fereastr	h-ut	24,543	15,00	368,14
4.	2940420007679	Fierastrau mecanic	h-ut	18,655	15,00	279,83
5.	2940520007609	Masina de perforat cu burghiu vidia	h-ut	31,200	25,00	780,00
6.	29405200076091	Masina de gaurit electrica (дрель электрическая)	h-ut	6,373	25,00	159,32
7.	2952270002921	Agregat pentru prepararea solutiilor (fara tractor)	h-ut	1,663	250,00	415,75
8.	2952270003717	Vibrator de interior pentru beton actionat pneumatic tip "VP-2C" (exclusiv consumul de aer comprimat)	h-ut	10,680	125,00	1 335,00
9.	29552700002608	Fierastrau mecanic cu lant de 2,2 kw, 3 cp (Дружба, бензопила)	h-ut	9,144	45,00	411,47
10.	3410520001373	Automacara 5 tf	h-ut	2,670	200,00	534,00
11.	3410540000001	Autocamion, 5 t	h-ut	0,333	200,00	66,60
Total utilaje de constructii						5 209,31

Total	lei	184 694,12
Asigurarea sociala si medicala	22,50 %	7 405,30
Transportarea materialelor	3,00 %	4 397,17
Cheltuieli de regie	8,33 %	16 368,16
Beneficiu de deviz	2,68 %	5 704,77
Total	100,00 +	218 569,52
TVA	20,00 %	43 713,89

Total deviz:

262 283,4

1

Intocmit

SC Megacon Service SRL

(funcția, semnătura, numele, prenumele)

Verificat

Primaria or. Cricova

(funcția, semnătura, numele, prenumele)

**Obiect Acoperisul sarpant pentru Liceul
Teoretic "Alexei Mateevici" din str. Tineretului
nr. 32, or. Cricova, mun. Chisinau (Bloc 1)
(Repetat)**

Investitor Primaria or. Cricova

Catalog de prețuri unitare pentru obiectul

№ crt.	Simbol norme și Cod resurse	Denumire lucrări, cheltuieli și resurse	U.M.	Consum de resurse pe unitate de măsură	Valoare, lei	
					Pe unitate de măsură	Total incl. salariu
1	2	3	4	5	6	7
		1. Бетонные работы				
1	RpCB04D	Beton armat turnat in stilpi, nervuri, placi, podeste, scari, ziduri de sprijin, cuzineta din beton armat, plansee, diafragme, rampe de scara etc., la cladiri existente cu betoniera cu beton marfa procurat din statii si turnat cu mijloace clasice (Пояс Cm1 из бетона B15)	m3			1 147,63 188,04
	7123010010200	Betonist	h-om	4,3800	28,15	123,30
	9310060019920	Muncitor deservire CM	h-om	2,3000	28,15	64,74
	2663102100000	Beton B15	m3	1,0250	815,00	852,09
	4100116202818	Apa pentru mortare si betoane	m3	0,1200	20,47	2,51
	2952270003717	Vibrator de interior pentru beton actionat pneumatic tip "VP-2C" (exclusiv consumul de aer comprimat)	h-ut	0,6000	125,00	75,00
	3410520001373	Automacara 5 tf	h-ut	0,1500	200,00	30,00
2	RpCC05A	Cofraje din scinduri de rasinoase, pentru returnari de buiandrugi, grinzi, stilpi, de pina la 20 m inaltime (Опалубка)	m2			72,92 43,91
	7124010010700	Dulgher	h-om	0,8800	28,15	24,77
	9310060019920	Muncitor deservire CM	h-om	0,6800	28,15	19,14
	2020212928347	Panou de cofraj tip P fag g 15 mm pentru pereti	m2	0,0800	165,00	13,20
	2010102903830	Scind rasin lunga tiv cls C, gr=24mm, L=3,00 m; S 942	m3	0,0015	3 100,00	4,64
	2010102904418	Dulap rasinos tiv cls.A, Gr=48mm, Lung=4,00m, S 942	m3	0,0010	3 100,00	3,11
	2873145886928	Cuie cu cap con. Tip A 1 3,0 x 60 S2111	kg	0,0250	17,00	0,43
	2873116829070	Chingi metalice pentru cofraj	kg	0,0330	14,50	0,48
	2320186201084	Ulei emulsionat pentru decofrare	kg	0,1200	22,00	2,64
	2734113803207	Sirma neagra moale d = 2 mm	kg	0,1120	13,50	1,51
	2940420007679	Fierastrau mecanic	h-ut	0,1800	15,00	2,70
	2922140006702	Macara de fereastră	h-ut	0,0200	15,00	0,30
3	RpCD01D	Armături din otel-beton OB 37, cu diam de pina la 8 mm inclusiv, fasonate in ateliere de santier si montate in elemente de constructii existente, fasonarea si montarea armaturilor in plansee drepte, stilpi, grinzi etc. (Арматура А1 d=6 мм)	kg			13,96 2,82
	7123020011140	Fierar beton	h-om	0,0700	28,15	1,97
	9310060019920	Muncitor deservire CM	h-om	0,0300	28,15	0,84
	27106020000786	Otel beton profil neted OB 30 STAS 438 D = 8 mm (Арматура А1 d=6 мм)	kg	1,0250	10,60	10,86
	2746133803142	Sirma moale obisnuita D=1,25 mm	kg	0,0100	13,50	0,13
	2010237318750	Distantieri	buc	0,1500	1,00	0,15
4	RpCD02D	Armături din otel-beton OB 37, cu diam barelor de peste 8 mm, fasonate in ateliere de santier si montate in elemente de constructii existente, fasonarea si montarea armaturilor pentru plansee drepte, stilpi, grinzi etc. (Арматура класса А1 d=12мм)	kg			14,43 2,76
	7123020011140	Fierar beton	h-om	0,0680	28,15	1,91
	9310060019920	Muncitor deservire CM	h-om	0,0300	28,15	0,84
	271060200008112	Otel beton profil neted OB 30 STAS 438 D > 8 mm (Арматура класса А1 d=12мм)	kg	1,0250	10,60	10,87
	2710503803116	Sirma neagra moale D=1 mm	kg	0,0100	13,50	0,14
	2010237318750	Distantieri	buc	0,1500	1,00	0,15
	2922140006702	Macara de fereastră	h-ut	0,0350	15,00	0,53

1	2	3	4	5	6	7
5	RpCD02D1	Armaturi din otel-beton PC 52, cu diam barelor de peste 8 mm, fasonate in ateliere de santier si montate in elemente de constructii existente, fasonarea si montarea armaturilor pentru plansee drepte, stilpi, grinzi etc. (Арматура АШ d=12мм)	kg			14,57 2,90
	7123020011140	Fierar beton	h-om	0,0730	28,15	2,05
	9310060019920	Muncitor deservire CM	h-om	0,0300	28,15	0,84
	271060200051121	Otel beton profil periodic PC 52 STAS 438 D > 8 mm (Арматура АШ d=12мм)	kg	1,0250	10,60	10,87
	2710503803116	Sirma neagra moale D=1 mm	kg	0,0100	13,50	0,14
	2010237318750	Distantieri	buc	0,1500	1,00	0,15
	2922140006702	Macara de fereastră	h-ut	0,0350	15,00	0,53
6	RCsB21A	Forarea mecanica a gaurilor cu diametrul de 5 cm, in elementele de beton, avind grosimea de pina la 20 cm (Сверление отверстий в котельце под поз.9 с κ=0,5 κ з/пл и экспл/маш)	buc			15,87 3,38
	7123010010200	Betonist	h-om	0,1200	28,15	3,38
	4011106202741	Energie electrica	kw	1,5000	1,98	3,12
	2811236832352	Burghiu widia	buc	0,3000	25,00	7,88
	2940520007609	Masina de perforat cu burghiu vidia	h-ut	0,0600	25,00	1,50
		2. Деревянный каркас				
7	CE40A	Montarea elementelor scheletului din grinzi (bare) cu tratament antiseptic (Установка основных элементов деревян.каркаса с антисептированием)	m3			4 367,99 633,38
	7124010010730	Dulgher 3	h-om	20,2500	28,15	570,04
	9310060019920	Muncitor deservire CM	h-om	2,2500	28,15	63,34
	28741158254550	Buloane de constructii cu piulite si saibe	kg	7,5000	22,00	165,00
	20101029069611	Scanduri brute, calit III	m3	0,0100	3 100,00	31,03
	20101029087371	Grinzi ecarisate de rasinoase de б=100,125 mm, calit, a II a	m3	0,9300	3 100,00	2 882,94
	20101029041691	Dulapuri ecarisati de rasinnoase б = 44мм calit II	m3	0,1200	3 100,00	372,06
	28731220007511	Piese forjate din semifabricate masa 1,8 kg (Поковки)	kg	3,4000	14,50	49,30
	24142161094821	Pasta antiseptica	kg	3,0100	18,00	54,18
	23203226000361	Gudron	kg	2,5800	22,00	56,76
	28741458870491	Cuie de constructie	kg	3,0000	17,00	51,00
	26821326004260	Carton gudronat (толь)	m2	1,4500	15,00	21,75
	24105200067531	Automacara 10 t cu brat cu zabrele (кран на автомобильном ходу)	h-ut	0,1500	200,00	30,00
	29552700002608	Fierastrau mecanic cu lant de 2,2 kw, 3 ср (Дружба, бензопила)	h-ut	0,3300	45,00	14,85
	29405200076091	Masina de gaurit electrica (дрель электрическая)	h-ut	0,2300	25,00	5,75
8	CE40A	Montarea elementelor scheletului din grinzi (bare) cu tratament antiseptic (Установка остальных элементов деревян.каркаса с антисептированием)	m3			4 368,07 633,37
	7124010010730	Dulgher 3	h-om	20,2500	28,15	570,04
	9310060019920	Muncitor deservire CM	h-om	2,2500	28,15	63,33
	28741158254550	Buloane de constructii cu piulite si saibe	kg	7,5000	22,00	165,00
	20101029069611	Scanduri brute, calit III	m3	0,0100	3 100,00	30,85
	20101029087371	Grinzi ecarisate de rasinoase de б=100,125 mm, calit, a II a	m3	0,9300	3 100,00	2 883,05
	20101029041691	Dulapuri ecarisati de rasinnoase б = 44мм calit II	m3	0,1200	3 100,00	372,20
	28731220007511	Piese forjate din semifabricate masa 1,8 kg (Поковки)	kg	3,4000	14,50	49,30
	24142161094821	Pasta antiseptica	kg	3,0100	18,00	54,18
	23203226000361	Gudron	kg	2,5800	22,00	56,76
	28741458870491	Cuie de constructie	kg	3,0000	17,00	51,00
	26821326004260	Carton gudronat (толь)	m2	1,4500	15,00	21,75
	24105200067531	Automacara 10 t cu brat cu zabrele (кран на автомобильном ходу)	h-ut	0,1500	200,00	30,02
	29552700002608	Fierastrau mecanic cu lant de 2,2 kw, 3 ср (Дружба, бензопила)	h-ut	0,3300	45,00	14,85
	29405200076091	Masina de gaurit electrica (дрель электрическая)	h-ut	0,2300	25,00	5,75
9	CN50A	Tratament ignifug al lemnaiei; ferme, arce, grinzi, capriori, cosogoaabe (Огнезащита всех дерев. конструкций)	m3			192,69 23,93
	9310060019930	Muncitor	h-om	0,8500	28,15	23,93
	1212121212121	apa	m3	0,2300	20,47	4,71
	2124117000002	Fosfat de amoniu, praf, calitate superioara	kg	1,7000	18,00	30,60
	2430127317192	Diamoniu fosfat	kg	6,7000	15,00	100,50
	2430116104841	Vopsele uscate pentru vopsiri interioare	kg	0,0120	45,00	0,54
	2320166200755	Petrol distilat tip 0/200	kg	1,0000	14,00	14,00
	2410520006700	Automacara	h-ut	0,0050	200,00	1,00
	2952270002921	Agregat pentru prepararea solutiilor (fara tractor)	h-ut	0,0600	250,00	15,00

1	2	3	4	5	6	7
	3410540000001	Autocamion, 5 t	h-ut	0,0120	200,00	2,40
		3. Metalloconstrucții ventșaxt				
10	CL18A	Confecții metalice diverse din profile laminate, tabla, tabla striată, oțel beton, tevi pentru susțineri sau acoperiri, înglobate total sau parțial în beton (Каркас вентшахты из уголков и листовой стали)	kg			20,79 5,91
	7214240021810	Lacatus CM	h-om	0,1900	28,15	5,35
	9310060019920	Muncitor deservire CM	h-om	0,0100	28,15	0,28
	7212030022700	Sudor	h-om	0,0100	28,15	0,28
	2734113803207	Sirna neagra moale d = 2 mm	kg	0,0100	13,50	0,14
	2775276309886	Confecții metalice înglobate în beton	kg	1,0000	14,50	14,50
	2873155901200	Electrozi pentru sudura	kg	0,0050	30,00	0,15
	4011106202741	Energie electrică	kw	0,0080	1,98	0,02
	1010126200341	Carbuni de forja (huila)	kg	0,0150	5,00	0,07
11	IzD01A	Curățirea de vopsea veche cu rășcheta și peria de sîrmă a confecțiilor metalice executate din profile cu grosimi peste 12 mm (grinzi cu inimă plină, cai de rulare) (Снятие старой краски скребком и металлической щеткой, с металлоизделий из профиля толщиной свыше 12 мм - балки со сплошным сечением, рельсы)	t			30,94 30,94
	7141020013400	Vopsitor industrial	h-om	1,1000	28,15	30,94
12	IzD03A	Vopsirea confecțiilor și construcțiilor metalice cu un strat de vopsea de miniu de plumb, executate din profile, cu grosimi între 8 mm și 12 mm inclusiv, cu pensula de mină (Окраска в один слой свинцовым суриком металлических изделий и конструкции из профилей, толщиной от 8 до 12 мм, вручную - ГФ021)	t			203,87 46,44
	7141020013400	Vopsitor industrial	h-om	1,6500	28,15	46,44
	2430126103294	Vopsea minium de plumb v.351-3 ntr 90-80	kg	3,3800	45,00	152,15
	2320166200676	White spirit	kg	0,2400	22,00	5,28
13	IzD04A	Vopsirea confecțiilor și construcțiilor metalice cu vopsea de ulei în 2 straturi, executate din profile, cu grosimi între 8 mm și 12 mm inclusiv, cu pensula de mină (Окраска в два слоя масляной краской металлических изделий и конструкции из профилей, толщиной от 8 до 12 мм, вручную - ПФ-115)	t			349,39 107,54
	7141020013400	Vopsitor industrial	h-om	3,8200	28,15	107,54
	2430116103218	Vopsea de ulei orice culoare	kg	5,2000	45,00	233,95
	2320166200676	White spirit	kg	0,3600	22,00	7,90
14	CK35A	Dibluri din metal fixate în ziduri din cărămidă sau beton celular autoclavizat (Анкер Lider M10 12x100)	buc			25,42 4,22
	7422010060100	Timplar	h-om	0,1500	28,15	4,22
	28741363133001	Diblu din metal (Анкер Lider M10 12x100)	buc	1,0000	21,20	21,20

APROBAT:

Intocmit
SC Megacon Service SRL

(funcția, semnătura, numele, prenumele)

Investitor
Primăria or. Cricova

(funcția, semnătura, numele, prenumele)

L.S.

L.S.

**Acoperisul sarpant pentru Liceul
Teoretic "Alexei Mateevici" din
str. Tineretului nr. 32, or.
Cricova, mun. Chisinau (Bloc 1)
(Repetat)**

Formular Nr.7
WinCmeta

(denumirea obiectivului)

DEVIZ LOCAL № 2-1-2
Acoperisul. Lucrari de constructie generale (marca SA)

Valoarea de deviz 312 975,22 lei

Intocmit in prețuri curente

№ crt.	Simbol norme și Cod resurse	Lucrări și cheltuieli	U.M.	Cantitate conform datelor din proiect	Valoarea de deviz, lei	
					Pe unitate de măsură incl. salariu	Total incl. salariu
1	2	3	4	5	6	7
		1. Демонтажные работы				
1	RpCG29C	Demolarea peretilor de zidarie din caramida plina, BCA, blocuri ceramice sau din beton usor, caramizi GVP, exclusiv schela si curatirea caramizilor (Разборка парапетов из котельца)	m3	22,600	114,85 111,19	2 595,58 2 512,95
2	RpCI42A	Demontarea elementelor de acoperis - burlane (Разборка элементов крыш - водосточных труб)	m	28,400	4,09 3,94	116,18 111,92
3	RpCG29C	Demolarea peretilor de zidarie din caramida plina, BCA, blocuri ceramice sau din beton usor, caramizi GVP, exclusiv schela si curatirea caramizilor (Разборка кирпичных вент. шахт)	m3	0,870	114,86 111,21	99,93 96,75
4	TRI1AA04 C3	Incarcarea materialelor din grupa A - usoare si marunte prin aruncare - de pe rampa sau teren, in auto categoria 3 (Погрузка мусора от разборок)	t	36,400	15,48 15,48	563,56 563,56
5	TsI50B5	Transportarea pamintului cu autobasculanta la distanta de 15 km (Транспортировка мусора автосамосвалом на расстояние 15 км)	t	36,400	51,60 0,00	1 878,20 0,00
6	TsC50D	Repararea si intretinerea drumurilor naturale la transportarea pamintului, pentru	100 m3	0,230	122,00 0,00	28,06 0,00

1	2	3	4	5	6	7
		fiecare 0,5 km, teren categoria IV(на 1 км, κ=2)				
		Total Демонтажные работы Inclusiv salariu				5 281,51 3 285,18
		2. Кровля из металлочерепицы				
7	CE40A	Montarea elementelor scheletului din grinzi (bare) cu tratament antiseptic (Установка элементов деревян.каркаса с антисептированием - поз.4, 3)	m3	1,300	4 465,14 633,38	5 804,68 823,39
8	CE30B	Asterala le invelitori sau doliile invelitorilor din tigla, placi tip eternit etc., din scinduri brute de rasinoase (24 mm grosime) geluite pe o parte, la constructii obisnuite (Обрешетка кровли из черепицы из необработанных хвойных досок (толщиной 24 мм), строганных с одной стороны, для обычных сооружений - 5,2м3)	m2	554,000	44,82 13,23	24 829,15 7 329,69
9	CN50A	Tratament ignifug al lemnaiei; ferme, arce, grinzi, capriori, cosoroabe (Огнезащита всех дерев. конструкций)	m3	6,500	206,49 23,93	1 342,19 155,53
10	CN51D	Tratamentul antiseptic al lemnaiei, pe suprafete ascunse cu paste antiseptice: grinzi, cosoroabe.(Антисептирование обрешетки)	m3	5,200	29,47 4,78	153,24 24,88
11	CE07A	Invelitori din placi din tabla amprentata pentru invelitorile acoperisurilor (Металлочерепица, конек - 50,5 м)	m2	554,000	163,14 32,37	90 381,34 17 934,37
12	CE17A	Strat suplimentar polimeric tip ondutiss montat sub stratul de invelitoare de tigla, placi ondulate sau amprentate (Антиконденсатная пленка)	m2	554,000	16,95 7,04	9 391,34 3 898,77
13	CE20A	Sisteme de jgheaburi tip brass din tabla protejata anticoroziv (Желоб)	m	98,000	163,17 8,45	15 990,43 827,61
14	CE22A	Sisteme de burlane tip brass din tabla protejata anticoroziv (Водосточные трубы)	m	64,000	180,50 9,85	11 551,94 630,56
15	CK26B	Glafuri montate la ferestre din	m	98,000	107,81	10 565,38

1	2	3	4	5	6	7
		aluminium (Снегозадержатели)			11,26	1 103,48
16	CE31C	Streasina infundata, fara console aparente, din scinduri de rasinoase faltuite si geluite pe o parte, cu latimea medie de 0,4 m (Свес глухой без видимой стропильной консоли из деревянной вагонки толщ.19мм - без стоимости вагонки)	m2	49,000	211,54 114,29	10 365,42 5 600,17
17		Деревянная вагонка	m2	49,000	116,40 0,00	5 703,60 0,00
18	CN17A	Vopsitorii cu vopsele si emailuri pe baza de rasini alchidice aplicate pe timplarie din lemn, executate cu 2 straturi email alchidic inclusiv grundul (Окраска)	m2	49,000	45,18 28,15	2 213,82 1 379,35
19	CO07A	Imprejmuiri metalice din otel profilat, model obisnuit (Металлические ограждения, из профильной стали, обычной модели - BA1)	kg	0,413	25,30 12,66	10,45 5,23
20	IzD01A	Curatirea de vopsea veche cu rascheta si peria de sirma a confectiilor metalice executate din profile cu grosimi peste 12 mm (grinzi cu inima plina, cai de rulare) (Снятие старой краски скребком и металлической щеткой, с металлоизделий из профиля толщиной свыше 12 мм)	t	0,413	30,94 30,94	12,78 12,78
21	IzD03A	Vopsirea confectiilor si constructiilor metalice cu un strat de vopsea de miniu de plumb, executate din profile, cu grosimi intre 8 mm si 12 mm inclusiv, cu pensula de mina (Окраска в один слой свинцовым суриком металлических изделий и конструкции из профилей, толщиной от 8 до 12 мм, вручную - ГФ021)	t	0,413	203,80 46,42	84,17 19,17
22	IzD04A	Vopsirea confectiilor si constructiilor metalice cu vopsea de ulei in 2 straturi, executate din profile, cu grosimi intre 8 mm si 12 mm inclusiv, cu pensula de mina (Окраска в два слоя масляной краской металлических изделий и	t	0,413	349,54 107,55	144,36 44,42

1	2	3	4	5	6	7
		конструкции из профилей, толщиной от 8 до 12 мм, вручную - ПФ-115)				
		Total Кровля из металлочерепицы Inclusiv salariu				188 544,29 39 789,40
		3. Слуховые окна				
23	СК01В	Ferestre din lemn simple, duble sau cuplate cu unul sau mai multe canaturi, inclusiv vitrine din lemn, la constructii cu inaltimi pina la 35 m inclusiv, avind suprafata tocului intre 1,00 si 2,5 mp inclusiv (Слуховые деревянные окна, площадь переплета между 1-2,5 м2 включительно - FL-1)	m2	2,300	1 045,03 36,59	2 403,56 84,16
24	СК01С	Ferestre din lemn simple, duble sau cuplate cu unul sau mai multe canaturi, inclusiv vitrine din lemn, la constructii cu inaltimi pina la 35 m inclusiv, avind suprafata tocului peste 2,5 mp (Слуховые деревянные окна, площадь переплета более 2,5 м2 - FL-2 (2шт))	m2	5,600	1 032,04 27,02	5 779,41 151,33
25	CN16A	Vopsitorii cu lacuri si vopsele pe baza de ulei aplicate pe timplarie din lemn, executate cu vopsele de ulei in 3 straturi la usi si ferestre gata grunduite (Окраска деревянных изделий маслянными красками в 3 слоя, окон огрунтованных)	m2	9,900	58,41 35,19	578,23 348,36
		Total Слуховые окна Inclusiv salariu				8 761,20 583,85
		4. Лестница выхода на кровлю S-1				
26	CL10С	Scari, parapete, pasarele, podeste, contravinturi, pane cu zabrele, bare si constructii metalice de sustinere a utilajelor tehnologice sau platforme metalice de deservire a agregatelor mari livrate in subansambluri gata confectionate, la inaltimi pina la 35 m, cu greutatea pina la 0,150 t, asamblate prin sudura (Монтаж лестницы S-1 для выхода с чердака на кровлю из сортовой стали)	t	0,024	19 520,83 2 392,50	468,50 57,42

1	2	3	4	5	6	7
27	IzD01A	Curatirea de vopsea veche cu rascheta si peria de sirma a confectiilor metalice executate din profile cu grosimi peste 12 mm (grinzi cu inima plina, cai de rulare)	t	0,024	30,42 30,42	0,73 0,73
28	IzD03A	Vopsirea confectiilor si constructiilor metalice cu un strat de vopsea de miniu de plumb, executate din profile, cu grosimi intre 8 mm si 12 mm inclusiv, cu pensula de mina	t	0,024	204,58 47,08	4,91 1,13
29	IzD04A	Vopsirea confectiilor si constructiilor metalice cu vopsea de ulei in 2 straturi, executate din profile, cu grosimi intre 8 mm si 12 mm inclusiv, cu pensula de mina	t	0,024	350,42 107,92	8,41 2,59
		Total Лестница выхода на кровлю S-1 Inclusiv salariu				482,55 61,87
		5. Вентшахты PA1 (2шт.), PA2 (1шт.)				
30	CE07A	Invelitori din placi din tabla amprentata pentru invelitorile acoperisurilor (Покрытие и обшивка металлочерепицей плоской Rannila)	m2	9,700	164,31 32,37	1 593,83 314,01
31	IzF10G	Strat termoizolator la terase, acoperisuri si plansee, din placi din vata minerala tip G 80 sau G 100, sau placi din vata minerala tip PIB, lipite cu mastic de bitum pe suprafete inclinate peste 40 % sau verticale (Термоизоляция минераловат. плитами "Nobasil" толщ.50мм, наклеенными по вертикальным поверхностям)	m2	37,200	81,14 3,10	3 018,33 115,19
32	CL16B	Captuseli metalice din tabla groasa (pilnii siloz, canale de fum, cuve si jgheaburi pentru sutaje) la canale de fum (Лист оцинков. толщ.1мм)	t	0,529	18 039,98 1 970,55	9 543,15 1 042,42
33	CL18A	Confectii metalice diverse din profile laminate, tabla, tabla striata, otel beton, tevi pentru sustineri sau acoperiri, inglobate total sau partial in beton (Каркас вентшахты из уголков и	kg	62,880	20,79 5,91	1 307,11 371,73

1	2	3	4	5	6	7
		листовой стали)				
34	IzD01A	Curătirea de vopsea veche cu rascheta si peria de sirma a confectiilor metalice executate din profile cu grosimi peste 12 mm (grinzi cu inima plina, cai de rulare) (Снятие старой краски скребком и металлической щеткой, с металлоизделий из профиля толщиной свыше 12 мм - балки со сплошным сечением, рельсы)	t	0,063	30,79 30,79	1,94 1,94
35	IzD03A	Vopsirea confectiilor si constructiilor metalice cu un strat de vopsea de miniu de plumb, executate din profile, cu grosimi intre 8 mm si 12 mm inclusiv, cu pensula de mina (Окраска в один слой свинцовым суриком металлических изделий и конструкции из профилей, толщиной от 8 до 12 мм, вручную - ГФ021)	t	0,063	203,81 46,51	12,84 2,93
36	IzD04A	Vopsirea confectiilor si constructiilor metalice cu vopsea de ulei in 2 straturi, executate din profile, cu grosimi intre 8 mm si 12 mm inclusiv, cu pensula de mina (Окраска в два слоя масляной краской металлических изделий и конструкции из профилей, толщиной от 8 до 12 мм, вручную - ПФ-115)	t	0,063	350,00 107,62	22,05 6,78
37	CE05B1	Invelitori din tabla plana zincata sau tabla plana protejata anticoroziv, fixata cu agrafe, executata cu incheeturi duble in ambele sensuri, executate pe suprafete mai mici sau egale cu 40 mp cu foi din tabla de 0,5 mm grosime, inclusiv executarea doliilor, sorturilor, racordurilor la cosuri etc. (Примыкания из оцинкованной стали, толщиной 0,5мм, на поверхности до 40 м2 включительно)	m2	4,200	121,96 28,15	512,25 118,23
		Total Вентшахты PA1 (2шт.), PA2 (1шт.) Inclusiv salariu				16 011,50 1 973,23
		Total	lei			219 081,05

1	2	3	4	5	6	7
		Asigurarea sociala si medicala	22,50 %			10 281,04
		Transportarea materialelor	3,00 %			5 111,59
		Cheltuieli de regie	8,33 %			19 531,66
		Beneficiu de deviz	2,68 %			6 807,34
		Total	100,00 +			260 812,68
		TVA	20,00 %			52 162,54
		Total deviz:				312 975,22
		Inclusiv salariu				45 693,53

Intocmit

SC Megacon Service SRL

(funcția, semnătura, numele, prenumele)

Verificat

Primaria or. Cricova

(funcția, semnătura, numele, prenumele)

**Acoperisul sarpant pentru Liceul
Teoretic "Alexei Mateevici" din
str. Tineretului nr. 32, or.
Cricova, mun. Chisinau (Bloc 1)
(Repetat)**

Formular Nr.3

(denumirea obiectivului)

WinCmeta

**Deviz local de resurse № 2-1-2
Acoperisul. Lucrari de constructie generale (marca SA)**

Valoarea de deviz 312 975,22 lei

Intocmit in prețuri curente 10.08.2020

№ crt.	Simbol norme și Cod resurse	Denumire lucrări și cheltuieli	U.M.	Cantitate conform datelor din proiect	Valoarea de deviz, lei	
					Pe unitate de măsură	Total
1	2	3	4	5	6	7
		Total borderou de resurse № 2-1-2:				

Manopera:

1.	2852107335349	Lucru la masina	h-om	30,640	28,15	862,51
2.	7122050013400	Zidar	h-om	13,116	28,15	369,21
3.	7124010010700	Dulgher	h-om	0,306	28,15	8,61
4.	71240100107001	Dulgher	h-om	358,580	28,15	10 094,03
5.	7124010010730	Dulgher 3	h-om	26,325	28,15	741,05
6.	7134030012200	Izolator hidrofug	h-om	114,892	28,15	3 234,21
7.	7141020013300	Zugrav vopsitor	h-om	61,375	28,15	1 727,71
8.	7141020013400	Vopsitor industrial	h-om	3,285	28,15	92,47
9.	7212030022700	Sudor	h-om	29,116	28,15	819,62
10.	7213050013100	Tinichigiu	h-om	565,676	28,15	15 923,78
11.	7214070021400	Lacatus constructii metalice	h-om	0,349	28,15	9,82
12.	7214210026800	Montator constructii metalice	h-om	1,020	28,15	28,71
13.	7214240021810	Lacatus CM	h-om	19,353	28,15	544,79
14.	7422010060100	Timplar	h-om	36,106	28,15	1 016,38
15.	9310060019900	Muncitor necalificat	h-om	20,020	28,15	563,56
16.	9310060019920	Muncitor deservire CM	h-om	336,649	28,15	9 476,66
17.	9310060019930	Muncitor	h-om	6,409	28,15	180,41
		Total manopera				45 693,53

Materiale:

1.	1010116200303	Huila scop energ.mixta	kg	0,062	5,00	0,31
2.	1010126200341	Carbuni de forja (huila)	kg	0,943	5,00	4,71
3.	1212121212121	apa	m3	1,495	20,47	30,60
4.	13134141414141414	Деревянная вагонка	m2	49,000	116,40	5 703,60
5.	1411122201752	Piatra sparta	m3	0,009	240,00	2,16
6.	1542126108945	Ulei de in siccativat	kg	1,188	18,00	21,38
7.	1711317306661	Bumbac de sters	kg	2,945	5,60	16,49
8.	2010102903495	Scinduri de rasinoase	m3	5,200	3 100,00	16 120,00
9.	2010102903497	Scinduri geluite si faltuite	m3	1,960	0,00	0,00
10.	20101029041691	Dularuri ecarisati de rasinoase $\bar{b} = 44\text{mm}$ calit II	m3	0,156	3 100,00	483,60
11.	2010102906900	Rigle de rasinoase	m3	1,960	0,00	0,00
12.	20101029069611	Scanduri brute, calit III	m3	0,013	3 100,00	40,30
13.	20101029087371	Grinzi ecarisate de rasinoase de $\bar{b}=100,125$ mm, calit, a II a	m3	1,209	3 100,00	3 747,90
14.	2030112938000	Ferestre sau vitrine din lemn	m2	7,900	990,00	7 821,00
15.	2030112947000	Pervaz de rasinoase	m	245,000	18,00	4 410,00
16.	2052152958990	Lemn de foc de foioase tari L=1m livrabil in	kg	40,920	2,00	81,84

		dep S 2340				
17.	2052152959010	Lemne de foc de rasinoase (deseuri)	t	0,020	200,00	4,00
18.	2124117000002	Fosfat de amoniu, praf, calitate superioara	kg	11,050	18,00	198,90
19.	2320116200573	Benzina auto tip CO/R 75	l	0,198	14,00	2,77
20.	2320166200676	White spirit	kg	0,301	22,00	6,63
21.	2320166200755	Petrol distilat tip 0/200	kg	6,500	14,00	91,00
22.	23203226000361	Gudron	kg	3,354	55,00	184,47
23.	2320322600048	Bitum pt. hidroizolatii tip H 80/90 S 7064	kg	61,380	9,60	589,25
24.	2411115904512	Oxigen tehnic gazos S2031	m3	3,347	8,33	27,88
25.	2413217300010	Cleme	buc	32,640	24,16	788,58
26.	2413547308164	Carbura de calciu tehnica (carbida) S102	kg	2,232	14,75	32,92
27.	24142161094821	Pasta antisepetica	kg	3,913	22,00	86,09
28.	2430116103000	Vopsea pe baza de ulei	kg	3,564	45,00	160,38
29.	2430116103218	Vopsea de ulei orice culoare	kg	2,601	45,00	117,04
30.	2430116104841	Vopsele uscate pentru vopsiri interioare	kg	0,078	45,00	3,51
31.	2430116108115	Email alchidic pentru timplarie lemn	kg	8,820	45,00	396,90
32.	2430126103294	Vopsea minium de plumb v.351-3 ntr 90-80	kg	1,690	45,00	76,05
33.	2430127317192	Diamoniu fosfat	kg	43,550	18,00	783,90
34.	2430226100700	Grund alchidic	kg	5,880	18,00	105,84
35.	2430226101349	Chit de cutit C 891-1	kg	1,980	15,00	29,70
36.	2430226102197	Chit pe baza de rasini alchidice	kg	8,330	15,00	124,95
37.	2430226103294	Vopsea de miniu de plumb pe baza de ulei V 351-3	kg	0,004	45,00	0,18
38.	2430226109444	Diluant alchidic D.005-12 NI 1708-61 A1	kg	5,880	22,00	129,36
39.	2462106110601	Paste antisepetice	kg	7,020	18,00	126,36
40.	2521106718272	Profil pentru etansare din spuma polimerica	m	29,594	22,00	651,07
41.	2640122303000	Coame metalice pentru placi tip tigla	buc	51,518	85,00	4 379,03
42.	2653102100880	Filer de calcar saci S 539	kg	12,276	1,20	14,73
43.	2666122800555	Element de inchidere	buc	20,188	23,00	464,32
44.	2681126001472	Hirtie slefuita uscata 23x30 gr 6	buc	29,450	2,60	76,57
45.	26821326004260	Carton gudronat (толь)	m2	1,885	15,00	28,27
46.	2682132600465	Folie suplimentara polimerica	m2	656,213	7,20	4 724,73
47.	2682132600933	Carton bitumat tip CA 400	m2	3,742	15,00	56,13
48.	2682162605828	Vata minerala tip I	kg	2,439	25,50	62,19
49.	2682162611370	Placi vata minerala termoiz. cladiri	m2	37,572	58,33	2 191,57
50.	2710403640000	Tabla plana protejata anticoroziv	kg	295,943	15,00	4 439,14
51.	2710403642299	Tabla plana zincata de 0,5 x 1000 x 650 mm	kg	24,476	15,00	367,14
52.	2710403643000	Placi din tabla amprentata tip tigla	m2	680,668	85,00	57 856,78
53.	2710403740000	Pazie din tabla protejata anticoroziv	buc	23,675	95,00	2 249,12
54.	2710406311726	Burlan rotund prefabricat tip brass	m	68,544	60,00	4 112,64
55.	2710406311800	Jgheaburi semirotonde prefabricate tip brass	m	105,987	46,66	4 945,35
56.	2710602000614	Otel beton profil periodic PC 52 STAS 438 D = 20 mm	kg	8,464	10,60	89,72
57.	2710703434783	Otel lat OL 37 de 30x5 mm	kg	9,522	10,60	100,93
58.	2710703518270	Otel profilat	kg	0,434	10,60	4,60
59.	2733103610000	Tabla groasa	kg	555,450	14,50	8 054,03
60.	2734113803207	Sirma neagra moale d = 2 mm	kg	0,629	13,50	8,49
61.	27431235490261	Glafuri montate la ferestre din aluminiu (Снегозадержатели)	m	98,000	95,00	9 310,00
62.	2775276309886	Confectii metalice inglobate in beton	kg	62,880	14,50	911,76
63.	2811106301300	Constructii metalice (scari, parapete, pasarele, etc)	kg	24,000	14,50	348,00
64.	28731220007511	Piese forjate din semifabricate masa 1,8 kg (Поковки)	kg	4,420	14,50	64,09
65.	2873145887000	Cuie cu cap conic tip A pentru constructii	kg	86,470	17,00	1 469,99
66.	2873145887450	Cuie de tabla	kg	0,132	15,00	1,98
67.	2873147300863	Agrafe	kg	1,103	22,00	24,27
68.	2873155901200	Electrozi pentru sudura	kg	6,135	30,00	184,05
69.	2873155901340	Electrod sud.otel slab aliat S 1125/2 E 50B 4	kg	0,132	30,00	3,96
70.	2874115802500	Surub cap hexagonal M 20	buc	0,120	0,50	0,06
71.	28741158254550	Buloane de constructii cu piulite si saibe	kg	9,750	22,00	214,50
72.	2874115829126	Suruburi cu cap inecat crestas 6 x 30 mm	buc	392,000	0,35	137,20
73.	2874115830000	Pilnii de curatire	buc	16,320	105,00	1 713,60
74.	2874115837745	Suruburi	buc	1 009,400	0,50	504,70
75.	2874115842700	Piulita hexag. M20	buc	0,120	0,50	0,06

76.	2874115883700	Saiba M 20	buc	0,120	0,50	0,06
77.	2874125884800	Nit cu cap semirotund	kg	0,003	22,00	0,07
78.	28741458870491	Cuie de constructie	kg	3,900	17,00	66,30
79.	2875274000050	Elemente de legatura	buc	26,414	60,00	1 584,84
80.	2875274000501	Cot de jgheab	buc	20,188	50,00	1 009,40
81.	2875274000502	Cot burlan	buc	32,640	60,00	1 958,40
82.	2875274000503	Cot de capat	buc	16,320	23,00	375,36
83.	2875274110001	Piesa de legatura	buc	16,320	60,00	979,20
84.	2875274110101	Piesa de racordare jgheab -burlan	buc	20,188	131,66	2 657,95
85.	2875276311231	Cirlige din otel zn pentru jgheaburi	buc	141,316	35,00	4 946,06
86.	2875276312000	Accesorii metalice pentru fixare	buc	5 326,965	0,70	3 728,88
87.	28752763120001	Шпильки (fise)	buc	6 847,440	0,10	684,74
88.	4011106202741	Energie electrica	kw	11,085	1,98	21,95
89.	4100126202818	Apa	m3	2,816	20,47	57,64
		Total materiale de construcții				170 386,17

Utilaje de construcții:

1.	2410520006700	Automacara	h-ut	0,038	200,00	7,60
2.	24105200067531	Automacara 10 t cu brat cu zabrele (кран на автомобильном ходу)	h-ut	0,195	200,00	39,00
3.	2922140006702	Macara de fereastră	h-ut	1,878	15,00	28,17
4.	2922140006703	Macara fereastră de 0,0015 MN (0,15 tf)	h-ut	0,396	15,00	5,94
5.	29405200076091	Masina de gaurit electrica (дрель электрическая)	h-ut	0,299	25,00	7,47
6.	2952160007200	Utilaj de ridicat pentru lucrari de finisaj	h-ut	55,859	15,00	837,88
7.	2952260003554	Buldozer 79kw (108CP)	h-ut	0,074	350,00	25,90
8.	2952270002921	Agregat pentru prepararea solutiilor (fara tractor)	h-ut	0,390	145,00	56,55
9.	2952270004029	Topitor bitum de 500 l	h-ut	0,446	45,00	20,07
10.	29552700002608	Fierastrau mecanic cu lant de 2,2 kw, 3 cp (Дружба, бензопила)	h-ut	0,429	45,00	19,30
11.	3110500003004	Convertizor de sudura de 14 kw	h-ut	0,132	99,00	13,07
12.	3410520006728	Macara pe pneuri pina la 9,9 TF cu brat cu zabrele	h-ut	0,228	200,00	45,60
13.	3410540000001	Autocamion, 5 t	h-ut	0,083	200,00	16,60
14.	3410540000006	Autobasculanta-5t	h-ut	9,391	200,00	1 878,20
		Total utilaje de construcții				3 001,35

Total	lei	219 081,05
Asigurarea sociala si medicala	22,50 %	10 281,04
Transportarea materialelor	3,00 %	5 111,59
Cheltuieli de regie	8,33 %	19 531,66
Beneficiu de deviz	2,68 %	6 807,34
Total	100,00 +	260 812,68
TVA	20,00 %	52 162,54

Total deviz:

312 975,2

2

Intocmit

SC Megacon Service SRL

(funcția, semnătura, numele, prenumele)

Verificat

Primaria or. Cricova

(funcția, semnătura, numele, prenumele)

Obiect Acoperisul sarpant pentru Liceul Teoretic "Alexei Mateevici" din str. Tineretului nr. 32, or. Cricova, mun. Chisinau (Bloc 1) (Repetat)

Investitor Primaria or. Cricova

Catalog de prețuri unitare pentru obiectul

№ crt.	Simbol norme și Cod resurse	Denumire lucrări, cheltuieli și resurse	U.M.	Consum de resurse pe unitate de măsură	Valoare, lei	
					Pe unitate de măsură	Total incl. salariu
1	2	3	4	5	6	7
		1. Демонтажные работы				
1	RpCG29C	Demolarea peretilor de zidarie din caramida plina, BCA, blocuri ceramice sau din beton usor, caramizi GVP, exclusiv schela si curatirea caramizilor (Разборка парапетов из котельца)	m3			114,85 111,19
	7122050013400	Zidar	h-om	0,4500	28,15	12,67
	9310060019920	Muncitor deservire CM	h-om	3,5000	28,15	98,52
	4100126202818	Apa	m3	0,1200	20,47	2,46
	2922140006702	Macara de fereastră	h-ut	0,0800	15,00	1,20
2	RpCI42A	Demontarea elementelor de acoperis - burlane (Разборка элементов крыш - водосточных труб)	m			4,09 3,94
	7213050013100	Tinichigiu	h-om	0,0900	28,15	2,53
	9310060019920	Muncitor deservire CM	h-om	0,0500	28,15	1,41
	2922140006703	Macara fereastră de 0,0015 MN (0,15 tf)	h-ut	0,0100	15,00	0,15
3	RpCG29C	Demolarea peretilor de zidarie din caramida plina, BCA, blocuri ceramice sau din beton usor, caramizi GVP, exclusiv schela si curatirea caramizilor (Разборка кирпичных вент. шахт)	m3			114,86 111,21
	7122050013400	Zidar	h-om	0,4500	28,15	12,68
	9310060019920	Muncitor deservire CM	h-om	3,5000	28,15	98,53
	4100126202818	Apa	m3	0,1200	20,47	2,45
	2922140006702	Macara de fereastră	h-ut	0,0800	15,00	1,21
4	TRIIAA04C3	Incarcarea materialelor din grupa A - usoare si marunte prin aruncare - de pe rampa sau teren, in auto categoria 3 (Погрузка мусора от разборки)	t			15,48 15,48
	9310060019900	Muncitor necalificat	h-om	0,5500	28,15	15,48
5	TsI50B5	Transportarea pamintului cu autobasculanta la distanta de 15 km (Транспортировка мусора автосамосвалом на расстояние 15 км)	t			51,60 0,00
	3410540000006	Autobasculanta-5t	h-ut	0,2580	200,00	51,60
6	TsC50D	Repararea si intretinerea drumurilor naturale la transportarea pamintului, pentru fiecare 0,5 km, teren categoria IV (на 1 км, κ=2)	100 m3			122,00 0,00
	1411122201752	Piatra sparta	m3	0,0200	240,00	9,39
	2952260003554	Buldozer 79kw (108CP)	h-ut	0,1600	350,00	112,61
		2. Кровля из металлочерепицы				
7	CE40A	Montarea elementelor scheletului din grinzi (bare) cu tratament antiseptic (Установка элементов деревян.каркаса с антисептированием - поз.4, 3)	m3			4 465,14 633,38
	7124010010730	Dulgher 3	h-om	20,2500	28,15	570,04
	9310060019920	Muncitor deservire CM	h-om	2,2500	28,15	63,34
	28741158254550	Buloane de constructii cu piulite si saibe	kg	7,5000	22,00	165,00
	20101029069611	Scanduri brute, calit III	m3	0,0100	3 100,00	31,00
	20101029087371	Grinzi ecarisate de rasinoase de б=100,125 mm, calit, a II a	m3	0,9300	3 100,00	2 883,00
	20101029041691	Dulapuri ecarisati de rasinoase б = 44мм calit II	m3	0,1200	3 100,00	372,00
	28731220007511	Piese forjate din semifabricate masa 1,8 kg (Поковки)	kg	3,4000	14,50	49,30
	24142161094821	Pasta antiseptica	kg	3,0100	22,00	66,22

1	2	3	4	5	6	7
	23203226000361	Gudron	kg	2,5800	55,00	141,90
	28741458870491	Cuie de constructie	kg	3,0000	17,00	51,00
	26821326004260	Carton gudronat (толь)	m2	1,4500	15,00	21,75
	24105200067531	Automacara 10 t cu brat cu zabrele (кран на автомобильном ходу)	h-ut	0,1500	200,00	30,00
	29552700002608	Fierastrau mecanic cu lant de 2,2 kw, 3 cp (Дружба, бензопила)	h-ut	0,3300	45,00	14,85
	29405200076091	Masina de gaurit electrica (дрель электрическая)	h-ut	0,2300	25,00	5,75
8	CE30B	Asterala le invelitori sau doliile invelitorilor din tigla, placi tip eternit etc., din scinduri brute de rasinoase (24 mm grosime) geluite pe o parte, la constructii obisnuite (Обрешетка кровли из черепицы из необработанных хвойных досок (толщиной 24 мм), строганных с одной стороны, для обычных сооружений - 5,2м3)	m2			44,82 13,23
	2852107335349	Lucru la masina	h-om	0,0500	28,15	1,41
	71240100107001	Dulgher	h-om	0,3200	28,15	9,01
	9310060019920	Muncitor deservire CM	h-om	0,1000	28,15	2,81
	2010102903495	Scinduri de rasinoase	m3	0,009386	3 100,00	29,10
	2873145887000	Cuie cu cap conic tip A pentru constructii	kg	0,1200	17,00	2,04
	2952160007200	Utilaj de ridicat pentru lucrari de finisaj	h-ut	0,0300	15,00	0,45
9	CN50A	Tratament ignifug al lemnariei; ferme, arce, grinzi, capriori, cosoroabe (Огнезащита всех дерев. конструкций)	m3			206,49 23,93
	9310060019930	Muncitor	h-om	0,8500	28,15	23,93
	1212121212121	apa	m3	0,2300	20,47	4,71
	2124117000002	Fosfat de amoniu, praf, calitate superioara	kg	1,7000	18,00	30,60
	2430127317192	Diamoniu fosfat	kg	6,7000	18,00	120,60
	2430116104841	Vopsele uscate pentru vopsiri interioare	kg	0,0120	45,00	0,54
	2320166200755	Petrol distilat tip 0/200	kg	1,0000	14,00	14,00
	2410520006700	Automacara	h-ut	0,0050	200,00	1,02
	2952270002921	Agregat pentru prepararea solutiilor (fara tractor)	h-ut	0,0600	145,00	8,70
	3410540000001	Autocamion, 5 t	h-ut	0,0120	200,00	2,40
10	CN51D	Tratamentul antiseptic al lemnariei, pe suprafete ascunse cu paste antiseptice: grinzi, cosoroabe. (Антисептирование обрешетки)	m3			29,47 4,78
	9310060019930	Muncitor	h-om	0,1700	28,15	4,78
	2462106110601	Paste antiseptice	kg	1,3500	18,00	24,30
	2410520006700	Automacara	h-ut	0,0010	200,00	0,19
	3410540000001	Autocamion, 5 t	h-ut	0,0010	200,00	0,19
11	CE07A	Invelitori din placi din tabla amprentata pentru invelitorile acoperisurilor (Металлочерепица, конек - 50,5 м)	m2			163,14 32,37
	7213050013100	Tinichigiu	h-om	0,9000	28,15	25,34
	9310060019920	Muncitor deservire CM	h-om	0,2500	28,15	7,04
	2710403643000	Placi din tabla amprentata tip tigla	m2	1,1500	85,00	102,64
	2710403640000	Tabla plana protejata anticoroziv	kg	0,5000	15,00	7,88
	2875276312000	Accesorii metalice pentru fixare	buc	9,0000	0,70	6,62
	2640122303000	Coame metalice pentru placi tip tigla	buc	0,086814	85,00	7,75
	2710403740000	Pazie din tabla protejata anticoroziv	buc	0,0400	95,00	3,99
	2521106718272	Profil pentru etansare din spuma polimerica	m	0,0500	22,00	1,16
	2952160007200	Utilaj de ridicat pentru lucrari de finisaj	h-ut	0,0500	15,00	0,75
12	CE17A	Strat suplimentar polimeric tip ondutiss montat sub stratul de invelitoare de tigla, placi ondulate sau amprentate (Антиконденсатная пленка)	m2			16,95 7,04
	7134030012200	Izolator hidrofug	h-om	0,2000	28,15	5,63
	9310060019920	Muncitor deservire CM	h-om	0,0500	28,15	1,41
	2682132600465	Folie suplimentara polimerica	m2	1,1500	7,20	8,53
	28752763120001	Шпильки (fise)	buc	12,0000	0,10	1,24
	2952160007200	Utilaj de ridicat pentru lucrari de finisaj	h-ut	0,0100	15,00	0,15
13	CE20A	Sisteme de jgheaburi tip brass din tabla protejata anticoroziv (Желоб)	m			163,17 8,45
	7213050013100	Tinichigiu	h-om	0,3000	28,15	8,45
	2710406311800	Jgheaburi semirotonde prefabricate tip brass	m	1,0500	46,66	50,46
	2875276311231	Cirlige din otel zn pentru jgheaburi	buc	1,4000	35,00	50,47
	2666122800555	Element de inchidere	buc	0,2000	23,00	4,74
	2875274000050	Elemente de legatura	buc	0,1000	60,00	6,18
	2875274110101	Piesa de racordare jgheab -burlan	buc	0,2000	131,66	27,12
	2875274000501	Cot de jgheab	buc	0,2000	50,00	10,30
	2874115837745	Suruburi	buc	10,0000	0,50	5,15
	2952160007200	Utilaj de ridicat pentru lucrari de finisaj	h-ut	0,0200	15,00	0,30
14	CE22A	Sisteme de burlane tip brass din tabla protejata anticoroziv (Водосточные трубы)	m			180,50

1	2	3	4	5	6	7
						9,85
	7213050013100	Tinichigiu	h-om	0,3500	28,15	9,85
	2710406311726	Burlan rotund prefabricat tip brass	m	1,0500	60,00	64,26
	2875274000502	Cot burlan	buc	0,5000	60,00	30,60
	2875274110001	Piesa de legatura	buc	0,2500	60,00	15,30
	2413217300010	Cleme	buc	0,5000	24,16	12,32
	2874115830000	Pilnii de curatire	buc	0,2500	105,00	26,77
	2875274000503	Cot de capat	buc	0,2500	23,00	5,87
	2875274000050	Elemente de legatura	buc	0,2500	60,00	15,30
	2952160007200	Utilaj de ridicat pentru lucrari de finisaj	h-ut	0,0150	15,00	0,23
15	CK26B	Glafuri montate la ferestre din aluminiu (Снегозадержатели)	m			107,81
						11,26
	7422010060100	Timplar	h-om	0,3200	28,15	9,01
	9310060019920	Muncitor deservire CM	h-om	0,0800	28,15	2,25
	27431235490261	Glafuri montate la ferestre din aluminiu (Снегозадержатели)	m	1,0000	95,00	95,00
	2874115829126	Suruburi cu cap inecat crestat 6 x 30 mm	buc	4,0000	0,35	1,40
	2952160007200	Utilaj de ridicat pentru lucrari de finisaj	h-ut	0,0100	15,00	0,15
16	CE31C	Streasina infundata, fara console aparente, din scinduri de rasinoase faltuite si geluite pe o parte, cu latimea medie de 0,4 m (Свеч глухой без видимой стропильной консоли из деревянной вагонки толщ.19мм - без стоимости вагонки)	m2			211,54
						114,29
	2852107335349	Lucru la masina	h-om	0,0600	28,15	1,69
	71240100107001	Dulgher	h-om	3,7000	28,15	104,16
	9310060019920	Muncitor deservire CM	h-om	0,3000	28,15	8,45
	2010102903497	Scinduri geluite si faltuite	m3	0,0400	0,00	0,00
	2010102906900	Rigle de rasinoase	m3	0,0400	0,00	0,00
	2030112947000	Pervaz de rasinoase	m	5,0000	18,00	90,00
	2873145887000	Cuie cu cap conic tip A pentru constructii	kg	0,4000	17,00	6,80
	2952160007200	Utilaj de ridicat pentru lucrari de finisaj	h-ut	0,0300	15,00	0,45
17		Деревянная вагонка	m2			116,40
						0,00
	131341414141414	Деревянная вагонка	m2	1,0000	116,40	116,40
18	CN17A	Vopsitorii cu vopsele si emailuri pe baza de rasini alchidice aplicate pe timplarie din lemn, executate cu 2 straturi email alchidic inclusiv grundul (Окраска)	m2			45,18
						28,15
	7141020013300	Zugrav vopsitor	h-om	1,0000	28,15	28,15
	2430116108115	Email alchidic pentru timplarie lemn	kg	0,1800	45,00	8,10
	2430226100700	Grund alchidic	kg	0,1200	18,00	2,16
	2430226109444	Diluant alchidic D.005-12 NI 1708-61 A1	kg	0,1200	22,00	2,64
	2430226102197	Chit pe baza de rasini alchidice	kg	0,1700	15,00	2,55
	2681126001472	Hirtie slefuita uscata 23x30 gr 6	buc	0,5000	2,60	1,30
	1711317306661	Bumbac de sters	kg	0,0500	5,60	0,28
19	CO07A	Imprejmuiri metalice din otel profilat, model obisnuit (Металлические ограждения, из профильной стали, обычной модели - BA1)	kg			25,30
						12,66
	7214070021400	Lacatus constructii metalice	h-om	0,3500	28,15	9,88
	9310060019920	Muncitor deservire CM	h-om	0,1000	28,15	2,78
	2710703518270	Otel profilat	kg	1,0500	10,60	11,14
	2873155901200	Electrozi pentru sudura	kg	0,0050	30,00	0,15
	4011106202741	Energie electrica	kw	0,0060	1,98	0,00
	2874125884800	Nit cu cap semirotund	kg	0,0080	22,00	0,17
	2430226103294	Vopsea de miniu de plumb pe baza de ulei V 351-3	kg	0,0100	45,00	0,44
	1010116200303	Huila scop energ.mixta	kg	0,1500	5,00	0,75
20	IzD01A	Curatirea de vopsea veche cu rascheta si peria de sirma a confectiilor metalice executate din profile cu grosimi peste 12 mm (grinzi cu inima plina, cai de rulare) (Снятие старой краски скребком и металлической щеткой, с металлоизделий из профиля толщиной свыше 12 мм)	t			30,94
						30,94
	7141020013400	Vopsitor industrial	h-om	1,1000	28,15	30,94
21	IzD03A	Vopsirea confectiilor si constructiilor metalice cu un strat de vopsea de miniu de plumb, executate din profile, cu grosimi intre 8 mm si 12 mm inclusiv, cu pensula de mina (Окраска в один слой свинцовым суриком металлических изделий и конструкции из профилей, толщиной от 8 до 12 мм, вручную - ГФ021)	t			203,80
						46,42

1	2	3	4	5	6	7
	7141020013400	Vopsitor industrial	h-om	1,6500	28,15	46,42
	2430126103294	Vopsea minium de plumb v.351-3 ntr 90-80	kg	3,3800	45,00	152,11
	2320166200676	White spirit	kg	0,2400	22,00	5,28
22	IzD04A	Vopsirea confectiilor si constructiilor metalice cu vopsea de ulei in 2 straturi, executate din profile, cu grosimi intre 8 mm si 12 mm inclusiv, cu pensula de mina (Окраска в два слоя масляной краской металлических изделий и конструкции из профилей, толщиной от 8 до 12 мм, вручную - ПФ-115)	t			349,54 ----- 107,55
	7141020013400	Vopsitor industrial	h-om	3,8200	28,15	107,55
	2430116103218	Vopsea de ulei orice culoare	kg	5,2000	45,00	234,04
	2320166200676	White spirit	kg	0,3600	22,00	7,94
		3. Слуховые окна				
23	CK01B	Ferestre din lemn simple, duble sau cuplate cu unul sau mai multe canaturi, inclusiv vitrine din lemn, la constructii cu inaltime pina la 35 m inclusiv, avind suprafata tocului intre 1,00 si 2,5 mp inclusiv (Слуховые деревянные окна, площадь переплета между 1-2,5 м2 включительно - FL-1)	m2			1 045,03 ----- 36,59
	7422010060100	Timplar	h-om	0,7000	28,15	19,70
	7122050013400	Zidar	h-om	0,3800	28,15	10,70
	7124010010700	Dulgher	h-om	0,0600	28,15	1,69
	9310060019920	Muncitor deservire CM	h-om	0,1600	28,15	4,50
	2030112938000	Ferestre sau vitrine din lemn	m2	1,0000	990,00	990,00
	2873145887000	Cuie cu cap conic tip A pentru constructii	kg	0,0600	17,00	1,02
	2682132600933	Carton bitumat tip CA 400	m2	0,5800	15,00	8,70
	2682162605828	Vata minerala tip I	kg	0,3300	25,50	8,41
	2952160007200	Utilaj de ridicat pentru lucrari de finisaj	h-ut	0,0200	15,00	0,30
24	CK01C	Ferestre din lemn simple, duble sau cuplate cu unul sau mai multe canaturi, inclusiv vitrine din lemn, la constructii cu inaltime pina la 35 m inclusiv, avind suprafata tocului peste 2,5 mp (Слуховые деревянные окна, площадь переплета более 2,5 м2 - FL-2 (2шт))	m2			1 032,04 ----- 27,02
	7422010060100	Timplar	h-om	0,5600	28,15	15,76
	7122050013400	Zidar	h-om	0,3000	28,15	8,44
	7124010010700	Dulgher	h-om	0,0300	28,15	0,84
	9310060019920	Muncitor deservire CM	h-om	0,0700	28,15	1,97
	2030112938000	Ferestre sau vitrine din lemn	m2	1,0000	990,00	990,00
	2873145887000	Cuie cu cap conic tip A pentru constructii	kg	0,0450	17,00	0,76
	2682132600933	Carton bitumat tip CA 400	m2	0,4300	15,00	6,45
	2682162605828	Vata minerala tip I	kg	0,3000	25,50	7,65
	2952160007200	Utilaj de ridicat pentru lucrari de finisaj	h-ut	0,0100	15,00	0,15
25	CN16A	Vopsitorii cu lacuri si vopsele pe baza de ulei aplicate pe timplarie din lemn, executate cu vopsele de ulei in 3 straturi la usi si ferestre gata grunduite (Окраска деревянных изделий маслянными красками в 3 слоя, окон огрунтованных)	m2			58,41 ----- 35,19
	7141020013300	Zugrav vopsitor	h-om	1,2500	28,15	35,19
	2430116103000	Vopsea pe baza de ulei	kg	0,3600	45,00	16,20
	1542126108945	Ulei de in sicutivat	kg	0,1200	18,00	2,16
	2320116200573	Benzina auto tip CO/R 75	l	0,0200	14,00	0,28
	2681126001472	Hirtie slefuita uscata 23x30 gr 6	buc	0,5000	2,60	1,30
	1711317306661	Bumbac de sters	kg	0,0500	5,60	0,28
	2430226101349	Chit de cutit C 891-1	kg	0,2000	15,00	3,00
		4. Лестница выхода на кровлю S-1				
26	CL10C	Scari, parapete, pasarele, podeste, contravinturi, pane cu zabrele, bare si constructii metalice de sustinere a utilajelor tehnologice sau platforme metalice de deservire a agregatelor mari livrate in subansambluri gata confectionate, la inaltime pina la 35 m, cu greutatea pina la 0,150 t, asamblate prin sudura (Монтаж лестницы S-1 для выхода с чердака на кровлю из сортовой стали)	t			19 520,83 ----- 2 392,50
	7214210026800	Montator constructii metalice	h-om	42,5000	28,15	1 196,25
	7212030022700	Sudor	h-om	29,7500	28,15	837,50

1	2	3	4	5	6	7
	7214070021400	Lacatus constructii metalice	h-om	8,5000	28,15	239,17
	9310060019920	Muncitor deservire CM	h-om	4,2500	28,15	119,58
	2811106301300	Constructii metalice (scari, parapete, pasarele, etc)	kg	1 000,0000	14,50	14 500,00
	2873155901340	Electrod sud.otel slab aliat S 1125/2 E 50B 4	kg	5,5000	30,00	165,00
	2874115842700	Piulita hexag. M20	buc	5,0000	0,50	2,50
	2874115802500	Surub cap hexagonal M 20	buc	5,0000	0,50	2,50
	2874115883700	Saiba M 20	buc	5,0000	0,50	2,50
	2413547308164	Carbura de calciu tehnica (carbid) S102	kg	0,4000	14,75	6,25
	2411115904512	Oxigen tehnic gazos S2031	m3	0,6000	8,33	5,00
	3110500003004	Convertizor de sudura de 14 kw	h-ut	5,5000	99,00	544,58
	3410520006728	Macara pe pneuri pina la 9,9 TF cu brat cu zbrele	h-ut	9,5000	200,00	1 900,00
27	IzD01A	Curatirea de vopsea veche cu rascheta si peria de sirma a confectiilor metalice executate din profile cu grosimi peste 12 mm (grinzi cu inima plina, cai de rulare)	t			30,42 30,42
	7141020013400	Vopsitor industrial	h-om	1,1000	28,15	30,42
28	IzD03A	Vopsirea confectiilor si constructiilor metalice cu un strat de vopsea de miniu de plumb, executate din profile, cu grosimi intre 8 mm si 12 mm inclusiv, cu pensula de mina	t			204,58 47,08
	7141020013400	Vopsitor industrial	h-om	1,6500	28,15	47,08
	2430126103294	Vopsea minium de plumb v.351-3 ntr 90-80	kg	3,3800	45,00	152,08
	2320166200676	White spirit	kg	0,2400	22,00	5,42
29	IzD04A	Vopsirea confectiilor si constructiilor metalice cu vopsea de ulei in 2 straturi, executate din profile, cu grosimi intre 8 mm si 12 mm inclusiv, cu pensula de mina	t			350,42 107,92
	7141020013400	Vopsitor industrial	h-om	3,8200	28,15	107,92
	2430116103218	Vopsea de ulei orice culoare	kg	5,2000	45,00	234,17
	2320166200676	White spirit	kg	0,3600	22,00	8,33
		5. Вентшахты PA1 (2шт.), PA2 (1шт.)				
30	CE07A	Invelitori din placi din tabla amprentata pentru invelitorile acoperisurilor (Покрытие и обшивка металлочерепицей плоской Rannila)	m2			164,31 32,37
	7213050013100	Timichigiu	h-om	0,9000	28,15	25,34
	9310060019920	Muncitor deservire CM	h-om	0,2500	28,15	7,04
	2710403643000	Placi din tabla amprentata tip tigla	m2	1,1500	85,00	102,64
	2710403640000	Tabla plana protejata anticoroziv	kg	0,5000	15,00	7,88
	2875276312000	Accesorii metalice pentru fixare	buc	9,0000	0,70	6,62
	2640122303000	Coame metalice pentru placi tip tigla	buc	0,1000	85,00	8,92
	2710403740000	Pazie din tabla protejata anticoroziv	buc	0,0400	95,00	3,99
	2521106718272	Profil pentru etansare din spuma polimerica	m	0,0500	22,00	1,15
	2952160007200	Utilaj de ridicat pentru lucrari de finisaj	h-ut	0,0500	15,00	0,75
31	IzF10G	Strat termoizolator la terase, acoperisuri si plansee, din placi din vata minerala tip G 80 sau G 100, sau placi din vata minerala tip PIB, lipite cu mastic de bitum pe suprafete inclinate peste 40 % sau verticale (Термоизоляция минераловат. плитами "Nobasil" толщ.50мм, наклеенными по вертикальным поверхностям)	m2			81,14 3,10
	7134030012200	Izolator hidrofug	h-om	0,1100	28,15	3,10
	2682162611370	Placi vata minerala termoiz. cladiri	m2	1,0100	58,33	58,91
	2653102100880	Filer de calcar saci S 539	kg	0,3300	1,20	0,40
	2320322600048	Bitum pt. hidroizolatii tip H 80/90 S 7064	kg	1,6500	9,60	15,84
	2052152959010	Lemne de foc de rasinoase (deseuri)	t	0,00055	200,00	0,11
	2052152958990	Lemn de foc de foioase tari L=1m livrabil in dep S 2340	kg	1,1000	2,00	2,20
	2922140006703	Macara fereastră de 0,0015 MN (0,15 tf)	h-ut	0,0030	15,00	0,05
	2952270004029	Topitor bitum de 500 l	h-ut	0,0120	45,00	0,54
32	CL16B	Captuseli metalice din tabla groasa (pilnii siloz, canale de fum, cuve si jgheaburi pentru sutaje) la canale de fum (Лист оцинков. толщ.1мм)	t			18 039,98 1 970,55
	7214240021810	Lacatus CM	h-om	14,0000	28,15	394,10
	7212030022700	Sudor	h-om	52,5000	28,15	1 477,90
	9310060019920	Muncitor deservire CM	h-om	3,5000	28,15	98,54
	2733103610000	Tabla groasa	kg	1 050,0000	14,50	15 225,01
	2873155901200	Electrozi pentru sudura	kg	11,0000	30,00	330,00
	2413547308164	Carbura de calciu tehnica (carbid) S102	kg	4,2000	14,75	61,95
	2411115904512	Oxigen tehnic gazos S2031	m3	6,3000	8,33	52,48
	2710602000614	Otel beton profil periodic PC 52 STAS 438 D = 20 mm	kg	16,0000	10,60	169,60
	2710703434783	Otel lat OL 37 de 30x5 mm	kg	18,0000	10,60	190,79

1	2	3	4	5	6	7
	4011106202741	Energie electrica	kw	20,0000	1,98	39,60
33	CL18A	Confectii metalice diverse din profile laminare, tabla, tabla striata, otel beton, tevi pentru sustineri sau acoperiri, inglobate total sau partial in beton (Каркас вентиляты из уголков и листовой стали)	kg			20,79 ----- 5,91
	7214240021810	Lacatus CM	h-om	0,1900	28,15	5,35
	9310060019920	Muncitor deservire CM	h-om	0,0100	28,15	0,28
	7212030022700	Sudor	h-om	0,0100	28,15	0,28
	2734113803207	Sirma neagra moale d = 2 mm	kg	0,0100	13,50	0,14
	2775276309886	Confectii metalice inglobate in beton	kg	1,0000	14,50	14,50
	2873155901200	Electrozi pentru sudura	kg	0,0050	30,00	0,15
	4011106202741	Energie electrica	kw	0,0080	1,98	0,02
	1010126200341	Carbuni de forja (huila)	kg	0,0150	5,00	0,07
34	IzD01A	Curatirea de vopsea veche cu rascheta si peria de sirma a confectionilor metalice executate din profile cu grosimi peste 12 mm (grinzi cu inima plina, cai de rulare) (Снятие старой краски скребком и металлической щеткой, с металлоизделий из профиля толщиной свыше 12 мм - балки со сплошным сечением, рельсы)	t			30,79 ----- 30,79
	7141020013400	Vopsitor industrial	h-om	1,1000	28,15	30,79
35	IzD03A	Vopsirea confectionilor si constructiilor metalice cu un strat de vopsea de miniu de plumb, executate din profile, cu grosimi intre 8 mm si 12 mm inclusiv, cu pensula de mina (Окраска в один слой свинцовым суриком металлических изделий и конструкции из профилей, толщиной от 8 до 12 мм, вручную - ГФ021)	t			203,81 ----- 46,51
	7141020013400	Vopsitor industrial	h-om	1,6500	28,15	46,51
	2430126103294	Vopsea minium de plumb v.351-3 ntr 90-80	kg	3,3800	45,00	152,06
	2320166200676	White spirit	kg	0,2400	22,00	5,24
36	IzD04A	Vopsirea confectionilor si constructiilor metalice cu vopsea de ulei in 2 straturi, executate din profile, cu grosimi intre 8 mm si 12 mm inclusiv, cu pensula de mina (Окраска в два слоя масляной краской металлических изделий и конструкции из профилей, толщиной от 8 до 12 мм, вручную - ПФ-115)	t			350,00 ----- 107,62
	7141020013400	Vopsitor industrial	h-om	3,8200	28,15	107,62
	2430116103218	Vopsea de ulei orice culoare	kg	5,2000	45,00	234,29
	2320166200676	White spirit	kg	0,3600	22,00	8,10
37	CE05B1	Invelitori din tabla plana zincata sau tabla plana protejata anticoroziv, fixata cu agrafe, executata cu incheeturi duble in ambele sensuri, executate pe suprafete mai mici sau egali cu 40 mp cu foi din tabla de 0,5 mm grosime, inclusiv executarea doliilor, sorturilor, racordurilor la cosuri etc. (Примыкания из оцинкованной стали, толщиной 0,5мм, на поверхности до 40 м2 включительно)	m2			121,96 ----- 28,15
	7213050013100	Tinichigiu	h-om	0,9500	28,15	26,74
	9310060019920	Muncitor deservire CM	h-om	0,0500	28,15	1,41
	2710403642299	Tabla plana zincata de 0,5 x 1000 x 650 mm	kg	5,5500	15,00	87,41
	2873145887450	Cuie de tabla	kg	0,0300	15,00	0,47
	2873147300863	Agrafe	kg	0,2500	22,00	5,78
	2952160007200	Utilaj de ridicat pentru lucrari de finisaj	h-ut	0,0100	15,00	0,15

APROBAT:

Intocmit

SC Megacon Service SRL

(funcția, semnătura, numele, prenumele)

Investitor

Primaria or. Cricova

(funcția, semnătura, numele, prenumele)

L.S.

L.S.



MD 2005 mun. Chișinău, str. Constantin Tănase, 9
tel. 022238024, tel/fax 022242584,
e-mail: secretariat@ast.gov.md

MD 2005 мун. Кишинэу, ул. Константин Тэнасе, 9
тел. 022238024, тел/факс 022242584,
e-mail: secretariat@ast.gov.md

„31 „ ianuarie 2020 nr. 12/23/2020

AVIZ
pentru participare la licitațiile publice

Eliberat întreprinderii SRL „MEGACON SERVICE” c/f 1006600054170 conform cererii nr. 30 din 27.01.2020 și listei actelor (anexa nr.2) declarate/depuse de către agentul economic privind participarea la Licitațiile publice efectuate din bani publici cu respectarea prevederilor legale și normative tehnice din domeniul construcțiilor.

Prezentul Aviz este valabil pîna la data de 31.01.2021.

În rezultatul verificării actelor potrivit Ordinului №102-A din 26 martie 2018, Agenția pentru Supraveghere Tehnică constată următoarele:

Nr. crt.	Informații rezultate din documentele întocmite cu ocazia inspectărilor/verificărilor privind respectarea legislației în construcții și neconformitățile admise la lucrările generale și similar executate și în curs de execuție din ultimii trei ani au fost înregistrate din vina exclusivă a antreprenorului	Da	Nu
1	Au fost înregistrate cazuri de neconformitate sau defecte care au condus la refaceri parțiale sau totale ale lucrărilor.		Nu
2	Au fost înregistrate cazuri în care neconformitățile au afectat lucrările de consolidare a terenului de fundație, a fundațiilor și a structurii de rezistență.		Nu
3	Au fost înregistrate cazuri de accidente tehnice prin încălcarea normelor tehnice și a legislației în vigoare privind calitatea lucrărilor.		Nu
4	Au fost înregistrate cazuri de respingeri sau amînări de recepții preliminare.		Nu
5	Au fost înregistrate cazuri de exagerări la volume și a valorii lucrărilor executate la un nivel scăzut al calității, cu rebut sau abateri de la soluțiile de proiect.		Nu
6	Au fost înregistrate cazuri de ignorare a prescripțiilor, aplicare a sancțiunilor conform Codului contravențional.		Nu
7	Dispune întreprinderea/organizația de necesarul pentru executarea lucrărilor în domeniul construcțiilor: persoane atestate, mecanisme și utilaj, sector de producere, depozit, oficiu, muncitori. Inclusiv, La construcția reabilitarea și reparația drumurilor și podurilor	Da	Nu

Director

 **ANDREI ATAMANIUC**

Nr. 35 din "09" "martie" 2020

La Nr. _____ din " " " 20__

CERTIFICAT

Sucursala nr.7 Orhei BC Victoriabank SA cod VICBMD2X836 confirmă că
MEGACON SERVICE SRL SC . c.f. 1006600054170 la data de 09 martie 2020

dispune de cont curent nr. MD22VI000002224707111MDL;

MD62VI000000002224707111EUR;

MD62VI000000002224707111RON.

Cu respect:

Director
Sucursala Nr.7
Bc "Victoriabank "SA

Coordonator operatiuni

Ex.Stelea Elena
Tel.0235-32-3-41

Str. 21 August 1989,
nr. 141, MD 2004
Mun. Chisinau,
Republica Moldova

(+373 22) 57 61 00
(+373 22) 23 45 33
office@vb.md
victoriabank.md

Cod fiscal: 1002600001338
Cod TVA: 0500379 / Cod bancar (SWIFT): VICBMD2X
Cont IBAN: MD81NB000000000035216701
Cont correspondent: 35216701 în CD al BNM
Capital social - 250 000 910 lei



Iacobenco Elizaveta
Aurica Soltan

ЖИТОМИРСКАЯ ТОРГОВО-ПРОМЫШЛЕННАЯ ПАЛАТА

Украина, 10002, г. Житомир ул. Газарина, 24 тел. (0412) 34-44-35; факс 34-55-58



ЗАКЛЮЧЕНИЕ О ПРОИСХОЖДЕНИИ ТОВАРА № В-832

от 12.05.2020г.

1. **Изготовитель:** ООО «ОБИО».

10025, Украина, г. Житомир, ул. Промышленная, 6.

2. **Продавец:** ООО «ОБИО» 10025, Украина, г. Житомир, ул. Промышленная, 6.

3. **Покупатель:** SRL «ATICO-PLUS», MD-2012, Республика Молдова, г. Кишинёв, б-вар Бэнулеску-Бодони, д. 21, кв. 5.

4. **Договор:** № 2019/2602-01 от 26.02.2019г.

5. **Основание для заключения:**

- заявка от 12.05.2020г.;

- наряд № В-832 от 12.05.2020г.

6. **Наименование товара:** плиты теплоизоляционные из минеральной ваты на синтетическом связующем:

- марка 150, типоразмер 1000x600x150, плотностью 150 кг/м³;

- марка 135, типоразмер 1000x600x40, плотностью 135 кг/м³ - тов. поз. 6806.

7. **Задача экспертизы:** определить страну происхождения.

8. **Документы, предъявленные эксперту:** договор №2019/2602-01 от 26.02.2019г., приложение №6 от 17.04.2020г., счет-фактура №5412 от 12.05.2020г., сырьевая справка №608/07 от 12.05.2020г., паспорта качества продукции №5412/1, №5412/2 от 12.05.2020г.

9. **Результаты исследования:** ООО «ОБИО» поставляет в адрес SRL «ATICO-PLUS», MD-2012, Республика Молдова, г. Кишинёв, б-вар Бэнулеску-Бодони, д. 21, кв. 5 согласно договора №2019/2602-01 от 26.02.2019г. по счет-фактуре №5412 от 12.05.2020г., плиты теплоизоляционные из минеральной ваты на синтетическом связующем:

- марка 150, типоразмер 1000x600x150, плотностью 150 кг/м³;

- марка 135, типоразмер 1000x600x40, плотностью 135 кг/м³ - тов. поз. 6806.

Согласно сырьевой справке №608/07 от 12.05.2020г., ООО «ОБИО» изготавливает плиты теплоизоляционные из минеральной ваты на синтетическом связующем, используя следующие материалы:

- базальт; щебень доменный; аммиак водный 25%; эмульсия гидрофобизирующая обеспыливающая; карбамид - производства Украина;

- кокс (товарная позиция 2704) - Чехия, Венгрия;

- щебень бутовый доломитовый (товарная позиция 2518) - Словакия;

- щебень доломитовый (товарная позиция 2518) - Республика Беларусь;

- смола фенол-формальдегидная (товарная позиция 3909) - Российская Федерация, Польша, Республика Беларусь;

- гранит (товарная позиция 3910) - Германия, Голландия;



эмульсия гидрофобизирующая, обеспыливающая (товарная позиция 3403) - Германия.

Согласно ТН ВЭД СНГ плиты теплоизоляционные из минеральной ваты на синтетическом связующем определяются товарной поз. 6806.

Изделия, отгружаемые по счет-фактуре №5412 от 12.05.2020г., прошли полный цикл технологического процесса изготовления на ООО «ОБИО», г.Житомир, согласно технологической инструкции.

10. Критерий происхождения.

Украинское происхождение товара определено согласно «Правил определения страны происхождения товара», утвержденных Решением Совета Глав правительств СНГ от 20.11.2009г. и «Перечня» (дополнение к «Правилам определения страны происхождения товара»), где для товара определяемого товарной позицией 6806 установлено требование:

- изменение товарной позиции на уровне одного из первых четырех знаков, произошедших в результате обработки/переработки.

Условие «Правил» на предприятии выполняются.

Критерий происхождения плит теплоизоляционных из минеральной ваты на синтетическом связующем:

- марка 150, типоразмер 1000x600x150, плотностью 150 кг/м³;

- марка 135, типоразмер 1000x600x40, плотностью 135 кг/м³ - Д6806.

11. Заключение эксперта: На основании рассмотрения выше перечисленных документов установлено, что товар – плиты теплоизоляционные из минеральной ваты на синтетическом связующем:

- марка 150, типоразмер 1000x600x150, плотностью 150 кг/м³;

- марка 135, типоразмер 1000x600x40, плотностью 135 кг/м³;

отгружаемые по договору №2019/2602-01 от 26.02.2019г. и счет-фактуре №5412 от 12.05.2020г., подвергнуты достаточной переработке в Украине, условия «Правил» выполняются, и товар имеет происхождение Украины.

Эксперт

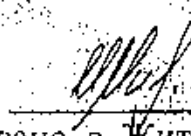
М.П.  Микитюк И.В.
Заключение зарегистрировано в Житомирской ТПП 12.05.2020г.

Заключение о происхождении товара без печати недействительно.



ORGANISMUL DE CERTIFICARE „CERTMATCON“



CERTIFICAT DE CONFORMITATE

Nr. de înregistrare

OCpr - 049 11 A001331-20

Data emiterii: 30 martie 2020

Valabil pînă la: 31 decembrie 2020

ORGANISMUL DE CERTIFICARE OCpr - 049

CERTMATCON mun. Chișinău, str. Uzinelor, 4/2, etaj 4, of. 4, MD2023, tel. 022-903-001; cell. 078-191-001,

e-mail: office@certmatcon.md, WWW.CERTMATCON.MD.

PRIN PREZENTUL DOCUMENT SE CONFIRMĂ FAPTUL, CĂ PRODUSELE IDENTIFICATE ASTFEL:

Amestecuri de beton greu, clasa : B7,5 (M100) F50 W2; B10 (M150) F50 W2; B12,5 (M150) F50 W6; B15 (M200) F200 W6; B20 (M250) F200 W10; B 22,5 (M300) F200 W12; B25 (M350) F200 W12; B30 (M400) F200 W12; B35 (M450) F200 W12; B40 (M550) F300 W12, fabricate conform cerințelor GOST 7473-94.

Codul NCM
3824

SÎNT CONFORME CU CERINȚELE STABILITE ÎN:

HG RM nr.226 din 29.02.2008 "Reglementarea tehnică cu privire la produsele pentru construcții"
GOST 7473-94 pct. 4.2, 4.5 tab.1, pct. 4.6 tab.2, pct. 7; GOST 26633-91 pct.1.3.2, 1.3.3, 1.3.4;
RNI 06-5.3.3.5.2001 pct. 2.2.

FABRICANT

"Beton Complex" SRL, str. Constructorilor, 7, or. Vatra,
mun. Chișinău, Republica Moldova.

Codul țării
MD

SOLICITANT

Solicitantul.

Codul IDNO
1014600005478

CERTIFICATUL ESTE ELIBERAT ÎN BAZA

Raport de evaluare final Nr. 585 din 30.03.2020, eliberat de OC "CertMatCon", mun. Chișinău, str. Uzinelor, 4/2, etaj 4, of. 4, MD2023, certificat de acreditare Nr. OCpr.-049 din 08.05.2018 valabil pînă la 07.05.2022, eliberat de CNA "MOLDAC"; Raport de încercări Nr. 052 din 12.03.2020, eliberat de CÎ "CIPC INCERC TEST" SRL, mun. Chișinău, str. Varnița, 16/1, certificat de acreditare Nr. LÎ-125 valabil pînă la 16.06.2023, eliberat de CNA "MOLDAC"; Raport de încercări Nr. 038/3 din 12.03.2020 eliberat de LÎ al CEM "EXMOBILA" SRL, str. Uzinelor, 9, mun. Chișinău, MD 2023, certificat de acreditare Nr. LÎ-098, valabil pînă la 20.07.2020, eliberat de CNA "MOLDAC".

INFORMAȚIE SUPPLEMENTARĂ:

Sistem 2+. Evaluarea de supraghere se va efectua una dată la 6 (șase) luni de către OC "CertMatCon".
Certificatul este valabil doar în cazul respectării procesului tehnologic stabilit de către producător și asigurării cu certificat de calitate a fiecărui lot de produse livrat. Contract de prestări servicii Nr. 647/1 din 17.05.2016.



Seria A Nr. 010209

Conducătorul OC

PUHA Ion

În atenția antreprenorilor și organelor de control!
Copiile certificatelor de conformitate se legalizează în modul stabilit de
OC „CERTMATCON“, informații pe www.certmatcon.md

Falsificarea certificatelor se pedepsește conform legislației





CERTIFICAT DE CONFORMITATE

Nr. de înregistrare

OCpr - 049 11 A009487-19

Data emiterii: 01 august 2019

Valabil pînă la: 31 decembrie 2020

ORGANISMUL DE CERTIFICARE OCpr - 049

CERTMATCON mun. Chișinău, str. Uzinelor, 4/2, etaj 4, of. 4, MD2023, tel. 022-903-001; cell. 078-191-001, e-mail: office@certmatcon.md, WWW.CERTMATCON.MD.

PRIN PREZENTUL DOCUMENT SE CONFIRMĂ FAPTUL, CĂ PRODUSELE IDENTIFICATE ASTFEL: DENUMIREA / DESCRIEREA

Țigle metalice din tablă;

Accesorii pentru acoperiș: bordură fronton relief, bordură fronton, parazăpadă, bordură de acoperire, dolie, coamă rotundă;

Borduri nestandarde: la perete cu freză, la perete, streășină, hogoag, frontală;

Elemente ale sistemului de scurgere a apelor pluviale, fabricate conform cerințelor SM 276:2010.

SÎNT CONFORME CU CERINȚELE OBLIGATORII STABILITE ÎN :

Ordin Nr.381 din 31.07.2018, Cu privire la aprobarea Regulamentului privind procedura generală de evaluare a conformității produselor pentru construcții, utilizată în perioada de tranziție la standardele armonizate, conform HG nr.913 din 25.06.2016; SM 276:2010 pct. 4.2.1.3, 4.2.1.4, 4.2.2.1, 4.2.2.2 tab. 4, 4.2.2.3, 4.1 Anexa A, pct. 4.5, 4.6, 7; RNI 06-5.3.35:2001 pct. 2.2.

PRODUCĂTOR

"ESPLAN-LUX" S.R.L.,
str. Petricani, 31, mun. Chișinău, Republica Moldova.

SOLICITANT

Producătorul.

Codul NCM

7308

7326

Codul țării

MD

Codul IDNO

1003600000774

CERTIFICATUL ESTE ELIBERAT ÎN BAZA

Raport de evaluare final Nr. 0414 din 31.07.2019, eliberat de OC "CertMatCon", mun. Chișinău, str. Uzinelor, 4/2, etaj 4, of. 4, MD 2023, certificat de acreditare Nr. OCpr.-049 din 08.05.2018, valabil pînă la 07.05.2022, eliberat de CNA "MOLDAC"; Raport de încercări Nr. 400/3 din 28.06.2019, eliberat de LÎ din cadrul "CertMatCon" SRL, mun. Chișinău, str. Uzinelor, 4/2, etaj 4, of. 4, MD 2023, certificat de acreditare Nr. LÎ - 101 din 31.07.2015, eliberat de CNA "MOLDAC"; Raport de încercări Nr. 568 din 02.07.2019, eliberat de Centrul de Încercări ICȘC "INCERCOM" ÎS, mun. Chișinău, str. Independenței, 6/1, certificat de acreditare Nr. LÎ - 021 din 23.02.2018, valabil pînă la 22.02.2022.

INFORMAȚIE SUPLIMENTARĂ:

Sistemul 2+. Evaluarea de supraveghere se va efectua o dată pe an de către OC "CertMatCon". Certificatul este valabil doar în cazul respectării procesului tehnologic stabilit de către producător și asigurării cu informație în limba de stat la fiecare unitate de produs și certificat de calitate a fiecărui lot de produse livrat.

Contract de prestări servicii Nr. 826 din 17.07.2017.

Titularul prezentului certificat este obligat să aplice marca națională de conformitate SM pe produsele specificate în prezentul certificat

Conducătorul OC

Puha I.

Seria A № 008093



În atenția antreprenorilor și organelor de control!
Copiile certificatelor de conformitate se legalizează în modul stabilit de
OC „CERTMATCON”, informații pe www.certmatcon.md
Falsificarea certificatelor se pedepsește conform legislației



CERTIFICAT
privind lipsa sau existența restanțelor față de bugetul public național

Nr.
№ **A2018405**

din
or **05.08.2020**

1. Destinația / Назначение

pentru participarea la procedură de achiziții publice

2. Date despre contribuabil / Информация о налогоплательщике

Denumirea Наименование	Codul fiscal / Numărul de identificare Фискальный код / Идентификационный номер
S.C. MEGACON SERVICE S.R.L.	100660004170
Adresa sediului de bază (strada, numărul) Адрес основного месторасположения (улица, номер)	Codul - Denumirea localității Код - Наименование населенного пункта
Mesager nr.4	0120-SEC.BUTUCANI

**3. Atestarea lipsei sau existenței restanțelor conform datelor Sistemului Informațional Automatizat /
Подтверждение отсутствия или наличия недоимки согласно данных Информационной автоматизированной системы**

La data emiterii prezentului certificat restanța față de bugetul public național constituie/ На дату выдачи данной справки недоимка перед национальным публичным бюджетом составляет:
0,00 lei/лей.

4. Valabil până la / Действителен до 20.08.2020

5. Autentificarea Serviciului Fiscal de Stat / Подтверждение Государственной налоговой службы



[Signature]
Serviciul Fiscal de Stat

Anastasia MOVILĂ
Căminul și serviciile de servicii
Căminul și serviciile de servicii

Este extras din Sistemul Informațional al SPS SIA „Contul curent al contribuabilului”// 05.08.2020 ora 10:38:49
cu aplicarea prevederilor pct. 82-83 Ordin IFPS nr.400 din 14.03.2014 (Monitorul Oficial 72 / 399, 28.03.2014)

NOIA (0.02)

CONTRACT DE CREDIT
nr. 2222 din 12 iunie, două mii optsprezece

Între:

Banca Comercială "VICTORIABANK" S.A., denumită în continuare "Bancă", numărul de identificare de stat – cod fiscal (IDNO) 1002600001338, înregistrată în Registrul de stat al întreprinderilor la data de 14.06.2001, în persoana dnei **Elizaveta Iacobenco**, Directorul Sucursalei nr. 7 Orhei, împuternicită să acționeze în baza procurii nr. 35-PJ din 29.12.2017, pe de o parte, și

Societatea Comercială "MEGACON SERVICE" SRL, denumită în continuare "Debitor", numărul de identificare de stat – cod fiscal (IDNO) 1006600054170, înregistrată în Registrul de stat al întreprinderilor la data de 22.11.2006, în persoana dlui **Ghenadie Ceresău**, Administrator, pe de altă parte, este încheiat prezentul contract, în continuare "Contract", în următoarele condiții:

CAPITOLUL 1
NOȚIUNI GENERALE

Părțile contractante au convenit să accepte ca bază următoarele noțiuni:

- 1.1. Linie de credit este o formă de credit, care prevede eliberarea creditului de către Bancă Debitorului și restituirea acestuia de către Debitor în limita soldului maxim al Liniei de credit și cu respectarea Soldului minim, stabilite în Contract.
- 1.2. Sold minim este o restricție impusă la soldul activ al Liniei de credit, pe care trebuie să-l mențină Debitorul în orice moment de timp.
- 1.3. Credit restant se consideră creditul:
 - a. care nu a fost restituit în termenul prevăzut în Contract (în cazul în care este prevăzută restituirea creditului la scadență) sau pentru care nu au fost restituite tranșele (în cazul în care este prevăzută restituirea creditului în tranșe);
 - b. care nu a fost restituit în totalitate în caz de reziliere a Contractului în condițiile prevăzute.
- 1.4. Dobânda reprezintă plățile procentuale racordate la suma creditului acordat efectiv și achitate de către Debitor pentru folosirea mijloacelor financiare pe parcursul unei perioade de timp (nr. de facto de zile calendaristice), reieșind din 360 de zile anual.
- 1.5. Dobânda flotantă reprezintă dobânda care poate fi modificată pe parcursul derulării Contractului în condițiile stipulate în acesta.
- 1.6. Notificarea este o adresare scrisă referitor la oricare raport ce reiese din Contract (achitarea dobânzilor aferente, restituirea creditului, depășirea termenelor contractuale ș.a.), care se prezintă nemijlocit de către o parte altei părți contractante sub semnătură sau prin scrisoare recomandată.
- 1.7. Rezilierea Contractului se consideră încetarea, în condițiile prevăzute de Contract și/sau de legislația în vigoare, dintr-o anumită dată prevăzută în notificare, a obligației Băncii de a elibera creditul și/sau a dreptului Debitorului de a utiliza creditul. În caz de reziliere creditul devine scadent, însă, până la restituirea efectivă a lui, rezilierea nu exonerează Debitorul de obligațiile de achitare a dobânzii.
- 1.8. Conturi de Deservire sunt conturile din care se efectuează restituirea Plăților conform Contractului (credit, dobânzi, comisioane, penalități, amenzi).

CAPITOLUL 2
OBIECTUL CONTRACTULUI

- 2.1. Banca se obligă să acorde Debitorului un Credit sub formă de Linie de credit în sumă de **100,000.00** (o sută mii) MDL, denumit în continuare „Credit”, în condițiile asigurării acestuia, utilizării eficiente și la destinație și restituirii la scadență.
- 2.2. Soldul minim se stabilește în sumă de 10,000.00 (zece mii) MDL.
- 2.3. Creditul va fi utilizat de către Debitor pentru completarea mijloacelor circulante și achitarea cheltuielilor curente.
- 2.4. Creditul se acordă pe un termen de 36 (treizeci și șase) luni și anume Debitorul se obligă să restituie suma Creditului și să achite plățile aferente acestuia stabilite în Contract către data de **12.06.2021** (douăsprezece iunie, anul două mii douăzeci și unu).

CAPITOLUL 3
DECLARAȚII ȘI GARANȚII

Debitorul declară și garantează următoarele:

- 3.1. Clauzele Contractului nu vor fi în contradicție cu actele sale de constituire, cu oricare act juridic, normativ sau administrativ, prin care se constituie obligațiuni în sarcina Debitorului și / sau se reglementează raporturile juridice dintre acesta și Bancă;
- 3.2. Toate documentele și informațiile prezentate Băncii sunt veridice și valabile atât la data prezentării lor, cât și la data semnării Contractului;



- d. să deschidă conturi în lei sau în valută străină în alte bănci;
 - e. să achite dividende sau alte plăți în favoarea fondatorilor sau altor creditori până la onorarea deplină a obligațiilor sale față de Bancă;
 - f. să formeze angajamente financiare cu termen de scadență mai mică decât termenul de scadență a prezentului contract de credit;
 - g. să achite angajamentele față de fondatorii companiei înainte de scadența acestora sau înainte de rambursarea creditului acordat în baza prezentului contract;
- 11.3. Debitorul este în drept:
- a. să restituie Creditul și să achite dobânzile aferente înainte de termen prin modalitățile de plată acceptate în Bancă, cu respectarea condițiilor stipulate la p. 8.2.
 - b. să primească de la Bancă calculul dobânzilor aferente Creditului, comisioanelor, penalităților și amenzilor.
 - c. să rezilieze Contractul, prin notificare, în cazul în care nu este de acord cu modificarea de către Bancă a ratei dobânzii.
- 11.4. Banca se obligă:
- a. să țină evidența utilizării și restituirii Creditului, precum și a dobânzilor aferente calculate și achitate.
 - b. în cazul modificării ratei dobânzii aplicate la Credit, să notifice Debitorului despre acest fapt cu 10 zile calendaristice înainte.
- 11.5. Banca are dreptul:
- a. să verifice respectarea condițiilor în care a fost utilizat Creditul, existența efectivă, precum și integritatea garanțiilor Creditului până la restituirea integrală a acestuia și achitarea plăților aferente lui;
 - b. să refuze executarea obligației de a elibera Debitorului Creditul dacă:
 - Debitorul nu a utilizat Creditul în decursul la 15 zile bancare de la data semnării Contractului (dacă Contractul nu prevede altceva);
 - Debitorul a furnizat Băncii date neautentice pentru obținerea Creditului;
 - Au apărut circumstanțe care indică cu certitudine incapacitatea viitoare a Debitorului de a deservi și restitui Creditul;
 - Debitorul sau terțul încalcă obligația de a acorda garanții de restituire a Creditului pe care și-a asumat-o sau alte condiții înaintate de Bancă pentru punerea la dispoziție a Creditului;
 - Debitorul nu îndeplinește condițiile Contractului la tranșa sau tranșele precedente (în cazul acordării Creditului în tranșe) și/sau are întârzieri la achitarea plăților aferente Creditului.

CAPITOLUL 12

CAZURI DE NEEEXECUTARE A OBLIGAȚIILOR

- 12.1. Banca este în drept să rezilieze Contractul și să ceară Debitorului restituirea Creditului, precum și achitarea altor plăți aferente conform Contractului, la producerea unuia din următoarele cazuri:
- a. Debitorul nu restituie în termen și în volum deplin două tranșe ale Creditului, nu achită dobânda aferentă și/sau alte sume plătibile Băncii sau nu execută alte obligații ce rezultă din Contract sau încalcă obligațiile sale rezultate din alte contracte încheiate cu Banca;
 - b. Debitorul înregistrează rezultat financiar negativ (pierderi) în două sau mai multe trimestre succesive;
 - c. va fi intentat de către instanța competentă un proces, în cadrul cărui Debitorul figurează în calitate de reclamat sau în care drepturile ori interesele Debitorului pot fi afectate substanțial în orice mod;
 - d. oricare persoană publică sau privată limitează sau lipsește Debitorul de dreptul de dispoziție asupra activelor sale (inclusiv mijloacele bănești din cont);
 - e. Debitorul nu va furniza Băncii informații referitoare la modul de utilizare a Creditului, precum și alte informații sau documente prevăzute la p. 4.1. și p. 4.2.
 - f. este depusă în instanța de judecată o cerere cu privire la deschiderea procesului de insolvență sau oricare altă cerere privind lichidarea Debitorului.
 - g. Debitorul nu prezintă Băncii documentele (informațiile) actualizate privind Debitorul, inclusiv proprietarii direcți, proprietarii indirecti și beneficiarii efectivi ai Debitorului, conform prevederilor legislației în vigoare, în conformitate cu cerințele sub-p. 11.1.p. al capitolului 11 din Contract.
- 12.2. La expirarea termenului de 15 (cincisprezece) zile de la data notificării Debitorului, întreg soldul Creditului și alte sume plătibile Băncii vor deveni imediat scadente.
- 12.3. În cazurile prevăzute în p. 12.1. Banca are dreptul să iniție executarea silită a obligațiilor Debitorului urmărind atât activele Debitorului cât și garanțiile indicate la cap. 8. Banca va decide de sine stătător cu privire la consecutivitatea în care sunt urmărite bunurile Debitorului și/sau garanțiile.



CAPITOLUL 13



ACORDURI FINALE

- 13.1. Contractul este întocmit în conformitate cu prevederile legislației în vigoare a Republicii Moldova, inclusiv ce reglementează protecția mediului ambiant.
- 13.2. Contractul intră în vigoare din momentul semnării lui de către Bancă și Debitor și acționează până la executarea deplină a tuturor obligațiilor conform Contractului.
- 13.3. Se va considera primită orice notificare înmănată prin curier sau expediată prin poștă, cu condiția prezentării confirmării de înmănare. Notificarea expediată prin poștă se va considera înmănată și în cazul returnării ei de către serviciul poștal dacă notificarea a fost expediată pe adresa părții indicate în Contract sau pe ultima adresă notificată în scris Băncii.
- 13.4. Părțile se obligă să nu dezvăluie conținutul Contractului unor terți, decât în cazurile și în modul prevăzut de actele normative aplicabile. Această obligație nu subzistă în cazul în care Banca va transmite informații referitoare la Debitor și/sau la Credit unei entități constituite în scopul monitorizării riscurilor bancare. În cazul în care Debitorul nu execută obligațiile sale rezultate din Contract, Banca este în drept să dezvăluie în mod public sau privat conținutul acestuia sau orice informație legată de Debitor sau Credit.
- 13.5. Contractul poate fi modificat sau completat prin perfectarea unor acorduri adiționale, coordonate și semnate de ambele părți, care devin parte integrantă a Contractului.
- 13.6. Un eventual succesor al Băncii sau Debitorului va prelua atât drepturile, cât și obligațiile părții respective din Contract. Banca este în drept să cedeze unui terț creanțele sale, rezultate din Contract, fără acordul Debitorului. După notificarea Debitorului, acesta va executa prestația sa în beneficiul creditorului cesionar.
- 13.7. Disensiunile, care apar în perioada executării prevederilor Contractului, se soluționează de către părți pe cale amiabilă.
- 13.8. Litigiile de orice fel dintre părțile contractante, în cazul în care nu vor fi rezolvate pe cale amiabilă, vor fi soluționate de instanța de judecată competentă în conformitate cu legislația Republicii Moldova.
- 13.9. Contractul este încheiat în 3 (trei) exemplare, care au aceeași forță juridică, 1 (un) exemplar pentru Debitor și 2 (două) exemplare pentru Bancă.

ADRESELE JURIDICE ȘI RECHIZITELE PĂRȚILOR.**BANCA**

BC „VICTORIABANK” SA
Cont corespondent 35216701 în CD al BNM
Cod VICBMD2X836

Director Sucursala nr. 7 Orhei

Elizaveta Iacobenco**DEBITORUL**

SC „MEGACON SERVICE” SRL
Cont curent MD22VI000002224707111MDL
Cod VICBMD2X836

Director

Ghenadie Ceresău

CONTRACT DE CREDIT

nr. IMM201900211 din douăzeci noiembrie, anul două mii nouăsprezece (20.11.2019)

Între:

Banca Comercială "VICTORIABANK" S.A., denumită în continuare "Bancă", numărul de identificare de stat – cod fiscal (IDNO) 1002600001338, înregistrată în Registrul de stat al persoanelor juridice la data de 14.06.2001, în persoana Iacobenco Elizaveta, Directorul Sucursalei nr. 7 Orhei, împuternicită să acționeze în baza procurii nr. 06 PJ din 26.12.2018, pe de o parte,

și
Societatea Comercială "MEGACON SERVICE" S.R.L., denumită în continuare "Debitor", numărul de identificare de stat – cod fiscal (IDNO) 1006600054170, înregistrată în Registrul de stat al persoanelor juridice la data de 22.11.2006, în persoana Administratorului Ceresău Ghenadie, pe de altă parte,

este încheiat prezentul contract, în continuare "Contract", în următoarele condiții:

CAPITOLUL 1
NOȚIUNI GENERALE

Părțile contractante au convenit să accepte ca bază următoarele noțiuni:

1.1. Credit restant se consideră creditul:

a. care nu a fost restituit în termenul prevăzut în Contract (în cazul în care este prevăzută restituirea creditului la scadență) sau pentru care nu au fost restituite tranșele (în cazul în care este prevăzută restituirea creditului în tranșe);

b. care nu a fost restituit în totalitate în caz de rezoluțiune a Contractului în condițiile prevăzute.

1.2. Dobânda reprezintă plățile procentuale racordate la suma creditului acordat efectiv și achitate de către Debitor pentru folosirea mijloacelor financiare pe parcursul unei perioade de timp (nr. de facto de zile calendaristice), reieșind din 360 de zile anual.1.3. Dobânda flotantă reprezintă dobânda care poate fi modificată pe parcursul derulării Contractului în condițiile stipulate în acesta.1.4. Notificarea este o adresare scrisă referitor la oricare raport ce reiese din Contract (achitarea dobânzilor aferente, restituirea creditului, depășirea termenelor contractuale ș.a.), care se prezintă nemijlocit de către o parte altei părți contractante sub semnătură sau prin scrisoare recomandată.1.5. Rezoluțiunea Contractului se consideră încetarea, în condițiile prevăzute de Contract și/sau de legislația în vigoare, dintr-o anumită dată prevăzută în notificare, a obligației Băncii de a elibera creditul și/sau a dreptului Debitorului de a utiliza creditul. În caz de rezoluțiune creditul devine scadent, însă, până la restituirea efectivă a lui, rezoluțiunea nu exonerează Debitorul de obligațiile de achitare a dobânzii.1.6. Conturi de Deservire sunt conturile din care se efectuează restituirea Plăților conform Contractului (credit, dobânzi, comisioane, amenzi).CAPITOLUL 2
OBIECTUL CONTRACTULUI2.1. Banca se obligă să acorde Debitorului un Credit ordinar în sumă de **250,000.00 (două sute cincizeci mii) MDL** denumit în continuare „Credit”, în condițiile asigurării acestuia, utilizării eficiente și la destinație și restituirii la scadență.2.2. Creditul va fi utilizat de către Debitor **pentru nevoi nenominalizate**.2.3. Creditul se acordă pe un termen de **48 (patruzeci și opt) luni** și anume Debitorul se obligă să restituie suma Creditului și să achite plățile aferente acestuia stabilite în Contract către data de **20.11.2023 (douăzeci noiembrie, anul două mii douăzeci și trei)**.CAPITOLUL 3
DECLARAȚII ȘI GARANȚII

Debitorul declară și garantează următoarele:

3.1. Clauzele Contractului nu vor fi în contradicție cu actele sale de constituire, cu oricare act juridic, normativ sau administrativ, prin care se constituie obligațiuni în sarcina Debitorului și/sau se reglementează raporturile juridice dintre acesta și Bancă;

3.2. Toate documentele și informațiile prezentate Băncii sunt veridice și valabile atât la data prezentării lor, cât și la data semnării Contractului;

3.3. Activitatea sa, inclusiv cea susținută financiar din contul Creditului, corespunde actelor normative aplicabile și actelor de constituire ale Debitorului;

3.4. La momentul semnării Contractului el nu are deschise conturi în alte instituții financiare;

3.5. La momentul semnării Contractului el nu are alte datorii decât cele reflectate în rapoartele sale financiare prezentate Băncii și nu este atras în proces judiciar pentru neexecutarea obligațiilor;

3.6. Persoana care semnează Contractul este împuternicită să reprezinte Debitorul în relațiile cu Banca.



- b. să refuze executarea obligației de a elibera Debitorului Creditul dacă:
- Debitorul nu a utilizat Creditul în decursul la **15 zile calendaristice** de la data semnării Contractului (dacă Contractul nu prevede altceva);
 - Debitorul a furnizat Băncii date neautentice pentru obținerea Creditului;
 - Au apărut circumstanțe care indică cu certitudine incapacitatea viitoare a Debitorului de a deservi și restitui Creditul;
 - Debitorul sau terțul încalcă obligația de a acorda garanții de restituire a Creditului pe care și-a asumat-o sau alte condiții înaintate de Bancă pentru punerea la dispoziție a Creditului;
 - Debitorul are întârzieri la achitarea plăților aferente Creditului.

CAPITOLUL 12

CAZURI DE NEEEXECUTARE A OBLIGAȚIILOR

- 12.1. Banca este în drept să rezoluționeze Contractul și să ceară Debitorului restituirea Creditului, precum și achitarea altor plăți aferente conform Contractului, la producerea unuia din următoarele cazuri:
- Debitorul nu restituie în termen și în volum deplin două tranșe ale Creditului, nu achită dobânda aferentă și/sau alte sume plătibile Băncii sau nu execută alte obligații ce rezultă din Contract sau încalcă obligațiile sale rezultate din alte contracte încheiate cu Banca;
 - Debitorul înregistrează rezultat financiar negativ (pierderi) în două sau mai multe trimestre succesive;
 - va fi intentat de către instanța competentă un proces, în cadrul cărui Debitorul figurează în calitate de reclamat sau în care drepturile ori interesele Debitorului pot fi afectate substanțial în orice mod;
 - oricare persoană publică sau privată limitează sau lipsește Debitorul de dreptul de dispoziție asupra activelor sale (inclusiv mijloacele bănești din cont);
 - Debitorul nu va furniza Băncii informații referitoare la modul de utilizare a Creditului, precum și alte informații sau documente prevăzute la p. 4.1.
 - este depusă în instanța de judecată o cerere cu privire la deschiderea procesului de insolvență sau oricare altă cerere privind lichidarea Debitorului.
 - Debitorul nu prezintă Băncii documentele (informațiile) actualizate privind Debitorul, inclusiv proprietarii direcți, proprietarii indirecti și beneficiarii efectivi ai Debitorului, conform prevederilor legislației în vigoare, în conformitate cu cerințele sub-p. 11.1.o. al capitolului 11 din Contract.
- 12.2. La expirarea termenului de 15 (cincisprezece) zile de la data notificării Debitorului, întreg soldul Creditului și alte sume plătibile Băncii vor deveni imediat scadente.
- 12.3. În cazurile prevăzute în p. 12.1. Banca are dreptul să inițieze executarea silită a obligațiilor Debitorului, urmărind atât activele Debitorului cât și garanțiile indicate la cap. 5. Banca va decide de sine stătător cu privire la consecutivitatea în care sunt urmărite bunurile Debitorului și/sau garanțiile.

CAPITOLUL 13

ACORDURI FINALE

- 13.1. Contractul este întocmit în conformitate cu prevederile legislației în vigoare a Republicii Moldova, inclusiv ce reglementează protecția mediului ambiant.
- 13.2. Contractul intră în vigoare din momentul semnării lui de către Bancă și Debitor și acționează până la executarea deplină a tuturor obligațiilor conform Contractului.
- 13.3. Se va considera primită orice notificare înmănată prin curier sau expediată prin poștă, cu condiția prezentării confirmării de înmănare. Notificarea expediată prin poștă se va considera înmănată și în cazul returnării ei de către serviciul poștal dacă notificarea a fost expediată pe adresa părții indicate în Contract sau pe ultima adresă notificată în scris Băncii.
- 13.4. Părțile se obligă să nu dezvăluie conținutul Contractului unor terți, decât în cazurile și în modul prevăzut de actele normative aplicabile. Această obligație nu subzistă în cazul în care Banca va transmite informații referitoare la Debitor și/sau la Credit unei entități constituite în scopul monitorizării riscurilor bancare. În cazul în care Debitorul nu execută obligațiile sale rezultate din Contract, Banca este în drept să dezvăluie în mod public sau privat conținutul acestuia sau orice informație legată de Debitor sau Credit.
- 13.5. Contractul poate fi modificat sau completat prin perfectarea unor acorduri adiționale, coordonate și semnate de ambele părți, care devin parte integrantă a Contractului.
- 13.6. Un eventual succesor al Băncii sau Debitorului va prelua atât drepturile, cât și obligațiile părții respective din Contract. Banca este în drept să cedeze unui terț creanțele sale, rezultate din Contract, fără acordul Debitorului. După notificarea Debitorului, acesta va executa prestația sa în beneficiul creditorului cesionar.
- 13.7. Disensiunile, care apar în perioada executării prevederilor Contractului, se soluționează de către părți pe cale amiabilă.
- 13.8. Litigiile de orice fel dintre părțile contractante, în cazul în care nu vor fi rezolvate pe cale amiabilă, vor fi soluționate de instanța de judecată competentă în conformitate cu legislația Republicii Moldova.



13.9. Contractul este încheiat în 3 (trei) exemplare, care au aceeași forță juridică, 1 (un) exemplar pentru Debitor, 1 (un) exemplar pentru Fidejutor și 1 (un) exemplar pentru Bancă.

ADRESELE JURIDICE ȘI RECHIZITELE PĂRȚILOR

BANCA

MD-2004, mun. Chișinău,
str. 31 August 1989, nr. 141

Cont IBAN
MD81NB000000000035216701
în CD al BNM



DEBITORUL

MD-2069, mun. Chișinău,
str. Mesager nr. 4

Cont IBAN
MD22VI000002224707111MDL



**Contract de
de creditare cu materiale de construcții**

Încheiat astăzi: 31.12.2019 cu numărul 05

I. PĂRȚILE

„Ligatrans” SRL”, cod fiscal 1008600041220, reprezentată de director în persoana doamnei Cojocar Tatiana, în calitate de **Creditor** pe de o parte

și

Compania de construcții „MegaCon Service” SRL, cod fiscal 1006600054170, reprezentată de director în persoana domnului Ghenadie Ceresau, în calitate de **Debitor**, au convenit să încheie prezentul contract de creditare, cu respectarea următoarelor clauze:

II. OBIECTUL CONTRACTULUI

Obiectul contractului reprezintă linia de creditare pentru compania „Debitor” de către compania „Creditor”, în scopul acoperirii nevoilor curente cu materiale de construcție, pentru realizarea lucrărilor de reparație și construcții la obiectele Debitorului.

Creditarea poate fi efectuată în mai multe tranșe, în funcție de necesitatea de materiale de construcție ale Debitorului, astfel încât să se asigure o bună desfășurare a activității societății.

III. DURATA CONTRACTULUI

Prezentul contract se încheie pe o perioadă determinată, începând de la data de 31.12.2019, până la data de 31.12.2020.

IV. PREȚUL ȘI TERMENUL DE RAMBURSARE:

Suma pentru care se realizează creditarea este în valoare de până la 500 000.00 lei(cinci sute mii lei 00 bani) cu perceperea unei dobânzi lunare în valoare de 0.5 %.

Plata materialelor de construcție, eliberate în baza facturilor fiscale, precum și plata dobânzii calculate la zi, vor fi achitate nu mai târziu de 30 de zile de la data furnizării, dar pot fi achitate ori de câte ori **Debitorul** va dispune de lichidități.

V. CONȚINUTUL CONTRACTULUI

Obligațiile Creditorului

Sa puna la dispozitia Debitorului materiale de calitate, în cantitățile și termenii stabilite de parti. Creditorul nu va cere achitarea facturilor înainte de termenul stabilit de parti în prezentul contract.

Obligațiile Debitorului

Sa achite facturile și dobânda calculată, în termenii stabiliți în prezentul contract. În caz de neachitare Creditorul poate pretinde la achitarea penalității în marime de 0,1% din suma neachitată.

Drepturile Debitorului

Debitorul poate achita suma și înainte de termenul de rambursare a acesteia.

VI. ÎNCETAREA CONTRACTULUI:

Rezilierea prezentului contract se poate face din inițiativa temeinic motivată a uneia dintre părți.

Partea care invocă o cauză de încetare a prevederilor prezentului contract, o va notifica celeilalte părți, cu cel puțin 30 de zile înainte de data la care încetarea urmează să-și producă efecte.

Rezilierea prezentului contract nu va avea nici un efect asupra obligațiilor deja scadente între părți.

Prezentul contract poate înceta și în situații de Forță Majoră. Forța majoră exonerează de răspundere părțile, în cazul neexecutării parțiale sau totale a obligațiilor asumate prin prezentul contract. Prin forță majoră se înțelege un eveniment independent de voința părților, imprevizibil și insurmontabil, apărut după încheierea contractului și care împiedică părțile să execute total sau parțial obligațiile asumate.

Partea care invocă forța majoră are obligația să o aducă la cunoștința celeilalte părți, în scris, în maxim 5 (cinci) zile de la apariție, iar dovada forței majore se va comunica în maxim 15 (cincisprezece) zile de la apariție.

Partea care invocă forța majoră are obligația să aducă la cunoștința celeilalte părți încetarea cauzei acesteia în maxim 15 (cincisprezece) zile de la încetare.

Dacă aceste împrejurări și consecințele lor durează mai mult de 6 (șase) luni, fiecare partener poate renunța la executarea contractului pe mai departe. În acest caz, nici una din părți nu are dreptul de a cere despăgubiri de la cealaltă parte, dar ele au îndatorirea de a-și onora toate obligațiile până la această dată.

VII. SOLUȚIONAREA LITIGIILOR

Părțile au convenit că toate divergențele ce rezidă din sau în legătură cu prezentul contract, să fie rezolvate pe cale amiabilă, iar dacă nu este posibil acest lucru, părțile se vor adresa instanțelor judecătorești competente.

VIII. CLAUZE FINALE

Modificarea prezentului contract se face prin act adițional încheiat între părțile contractante.

Prezentul contract reprezintă voința părților și înlătură orice înțelegere verbală dintre acestea, anterioară sau ulterioară încheierii lui.

Prezentul contract a fost încheiat într-un număr de 2 exemplare, cu valoare de original, câte unul pentru fiecare parte, astăzi 31.12.2019, data semnării lui.

IX. RECHIZITE

CREDITOR	DEBITOR
SC "LIGATRANS" SRL Republica Moldova, or. Chisinau Str. M. Sadoveanu 4/1, bir. 354 Cod fiscal/ 1008600041220 c/IBAN MD88AG000000022511406306 BC "Moldova-Agroindbank" S.A. fil.nr15, Chisinau AGRNMD2X44	"MegaCon Service" SRL Str. Mesager 4, or. Chisinau, R. Moldova c.f. 1006600054170 TVA 0505042 IBAN MD56PR002251138083001498 BC ProCredit Bank SA BIC PRCBMD22 Director Ceresau Ghenadie
DIRECTOR: T. COJOCAR	



A C H I Z I Ţ I I P U B L I C E

CONTRACT DE ANTREPRIZĂ Nr. 2100438/192 privind achiziția prin Licitație Publică

03 decembrie 2018

mun. Hîncești
(municipiu, oraș, județ)

1. Părțile contractante

Prezentul contract este încheiat în urma procedurii de Licitație publică, între **Consiliul Raional Hîncești**, cu sediul în *or. Hîncești, str. M. Hîncu, 126*, telefon: 0 269 2-17-36, 2-20-39, fax: 2-20-57, e-mail: *hincesti.achizitii@gmail.com*, înregistrat la Camera Înregistrării de Stat, cu nr. 1010601000070 din 04.02.2010, reprezentat prin **Președintele BUZA Ghenadie**,
(numele, prenumele și funcția conducătorului)

în calitate de Beneficiar, pe de o parte, și **SRL „Megacon Service”** cu sediul în *mun. Chișinău, str. Mesager 4, cod IBAN MD22VI000002224707111MDL* deschis la banca **BC „Victoriabank” SA**, cod bancar *VICBMD2X836* telefon: 069135312, cod fiscal *1006600054170* - înregistrată la Camera de înregistrare a Ministerului Justiției sub . 0060565 din 22.11.2006 autorizat pentru activitatea în construcții: autorizația *Nr. 039010* din 13.02.2007 eliberată de **Camera de Licențiere** pe un termen de 5 ani și prelungită pentru genurile de activitate : **Construcții și reconstrucții inginereștii** reprezentată prin:

Directorul CERESĂU Ghenadie, în calitate de Antreprenor, pe de altă parte.
(numele și funcția conducătorului)

2. Obiectul contractului

Antreprenorul se obligă să execute lucrările **de reparație a Casei de cultură din mun. Hîncești (etapa III)** (descrierea succintă), Cod CPV: **45453000-7**, în conformitate cu prevederile proiectului tehnic, cu detaliile de execuție, precum și a normativelor, standardelor și prescripțiilor tehnice în vigoare.

3. Perioada de execuție

- 3.1. Durata de execuție a lucrărilor contractate este de **patru luni** de la semnarea contractului, primirea ordinului de începere a execuției și asigurării lucrului ritmic de către beneficiar – ordonatorul de credite.
- 3.2. Perioada de execuție poate fi prelungită dacă constrîngerea activității se datorează următoarelor cauze:
 - a) generate de Beneficiar;
 - b) datorită unor greve organizate de federația sindicatelor de ramură la nivel național și recunoscute ca legale prin justiție ale personalului Antreprenorului general sau ca urmare a unor evenimente similare desfășurate la un operator economic care este un

- c) datorită forței majore sau altei situații extreme neimputabile și imprevizibile pentru Antreprenorul general;
 - d) influenței factorilor climatici, care împiedică respectarea în execuție a normelor și reglementărilor tehnice în vigoare a prevederilor caietelor de sarcini;
 - e) calamităților naturale recunoscute de autoritatea legală.
- 3.3. Conform dispoziției scrise a Beneficiarului, Antreprenorul general va sista execuția lucrărilor sau a unor părți ale acestora pe o durată și în modul în care Beneficiarul consideră necesar. Pe timpul suspendării, Antreprenorul general va proteja și conserva lucrările în mod corespunzător, așa cum va dispune Beneficiarul. Cheltuielile suplimentare generate în urma sistării lucrărilor suportate de Antreprenorul general vor fi plătite de Beneficiar.
- 3.4. La terminarea lucrărilor, Antreprenorul general va notifica Beneficiarul că sînt îndeplinite condițiile de recepție, solicitînd convocarea comisiei. În baza acestei notificări, Beneficiarul va convoca comisia de recepție.
- 3.5. În baza documentelor de confirmare a execuției și a constatărilor efectuate pe teren, Beneficiarul va aprecia dacă sînt întrunite condițiile pentru anunțarea comisiei de recepție. În cazul în care se constată că sînt lipsuri și deficiențe acestea vor fi aduse la cunoștința Antreprenorului general, stabilindu-se termenele necesare pentru finalizare sau remediere. După constatarea lichidării tuturor lipsurilor și deficiențelor, la o nouă solicitare a Antreprenorului general, Beneficiarul va convoca comisia de recepție. Comisia de recepție va constata realizarea lucrărilor în conformitate cu documentația de execuție, cu reglementările în vigoare și cu prevederile din contract. În funcție de constatările făcute Beneficiarul va aproba sau va respinge recepția. Recepția poate fi făcută și pentru părți de construcție distincte fizic și funcțional.

4. Valoarea lucrărilor și modalitățile de plată

- 4.1. Valoarea lucrărilor de *reparație a Casei de cultură din mun. Hîncești (etapa III)*, ce reprezintă obiectul prezentului contract este de - **1 284 187,43 (un milion două sute optzeci și patru mii una sute optzeci și șapte lei, 43 b.)** (inclusiv TVA).
- 4.2. Achitările vor fi efectuate în limitele alocărilor bugetare anuale:
- a. 2018 - 100 000 lei
 - a. 2019 - 1 184 187,43 lei
- 4.3. Plata facturii finale se va face imediat după verificarea și acceptarea situației de plată definitive de către Beneficiar. Dacă verificarea se prelungește din diferite motive, dar în special datorită unor eventuale litigii, contravaloarea lucrărilor care nu sînt în litigiu va fi plătită imediat.
- 4.4. Contractul nu va fi considerat terminat pînă cînd procesul-verbal de recepție finală nu va fi semnat de comisia de recepție, care confirmă că lucrările au fost executate conform contractului.
- 4.5. Recepția finală va fi efectuată conform prevederilor legale. Plata ultimelor sume datorate de Beneficiar Antreprenorului general pentru lucrările executate nu va fi condiționată de semnarea procesului-verbal de recepție finală.
- 4.6. Garanția de bună execuție se va restitui Antreprenorului general în baza notificării Beneficiarului către agentul bancar. Notificarea se va face după semnarea procesului-verbal de recepție finală.

5. Ajustarea valorii contractului

Pentru cazurile cînd urmează să fie făcute modificări la valoarea contractului privind majorarea sau reducerea acesteia, părțile se vor conforma prevederilor actelor normative cu incidență în domeniul achizițiilor publice ce reglementează modalitățile de ajustare a valorii contractelor de achiziții publice.

6. Antreprenorul general și subantreprenorii de specialitate

- 6.3. Antreprenorul general este obligat să execute toate lucrările, prevăzute în contract, în termenele stabilite prin graficul general de realizare a lucrărilor și graficul de execuție și de o

- d) caietele de sarcini (specificațiile tehnice);
 - e) listele cu cantități de lucrări și utilaje, devizele-ofertă și listele cu consumurile de resurse anexate;
 - f) planșele (partea desenată a proiectului tehnic);
 - g) tabelele cu informațiile suplimentare.
- 14.4. Documentele contractului vor fi întocmite în limba de stat , iar în caz de necesitate, în altă limbă de circulație internațională.
- 14.5. În cazurile în care apar ambiguități sau discrepanțe în clauzele prezentului contract, acestea vor fi clarificate de Beneficiar, care va emite instrucțiuni în acest sens pentru Antreprenorul general.
- 14.6. În documentele contractului nu se pot face modificări fără acordul ambelor părți.
- 14.7. În mărturisirea celor expuse mai sus, părțile pun în aplicare executivă prezentul contract la data și anul indicat mai sus, **fiind valabil până la 31 decembrie 2019.**

15. Rechizitele juridice, poștale și de plăți ale părților

„ BENEFICIAR”:	Consiliul Raional Hîncești	“ ANTREPRENOR :SRL „Megacon Service”
Adresa:	mun. Hîncești, str. M. Hîncu, 126	Adresa: mun. Chișinău, str. Mesager 4
Tel./Fax:	0 269 2-20-50/ 2-20-57	Tel./Fax: 069135312
Denumirea Băncii:	Min. Fin. Trezoreria de stat	Denumirea Băncii: BC „Victoriabank” SA
Adresa Băncii:	mun. Chișinău	Adresa Băncii: mun. Chișinău
Cod Bancar:	TREZMD2X	Cod Bancar: VICBMD2X836
Cont de decontare:	MD18TRPDAE3H120J10843AD	Cont de decontare: Cod IBAN MD22VI000002224707111MDL
Cod fiscal:	1010601000070	Cod fiscal: 1006600054170

I. Semnăturile părților

“ BENEFICIAR”:

Ghenadie BUZA
 L.S.

“ ANTREPRENOR”:

Ghenadie CERESĂU

17 05. FEB. 2019
 Nr. de înregistrare Contract Semnatura
 2019-0000000402
 115546869

17 05. FEB. 2019
 Nr. de înregistrare Contract Semnatura
 2019-0000000403
 11841874



ACHIZIȚII PUBLICE



CONTRACT DE ANTREPRIZĂ Nr. 16 privind achiziția prin Cererea Ofertelor de Prețuri

“12” iunie 2018

Primăria Girbova
(municipiu)

Prezentul contract este încheiat în urma Cererii Ofertelor de Prețuri Nr. 796-op/18 publicată în BAP nr.73 din “11 mai 2018 între **Primăria s.Girbova**, cu sediul în s.Girbova r-n Ocnîța RM telefon: 027159100, fax: 027159099

e-mail: primariagirbova@rambler.ru, înregistrat la Camera Înregistrării de Stat, cu nr.c/f 1007601008188

din “09” iulie 2015, reprezentat prin Seinic Iurii-primar,

(numele, prenumele și funcția conducătorului)

în calitate de Beneficiar, pe de o parte, și **SRL MegaCon Service SC**,

(denumirea operatorului economic)

cu sediul în MD-0060565 or. Chisinau str. Mesager 4, telefon: fax: 022358066,

e-mail: megacon.md@gmail.com, înregistrat la Camera Înregistrării de Stat, cu nr.c/f1006600054170.

cod TVA 0505042, cont de decontare MD22VI00000222470711MDL deschis la Victoriabank S.A. or.Orhei,c/b VICBMD2X836, înregistrat la Camera Înregistrării de Stat, cu nr. 1006600054170 din 22.11.2006, licența de activitate seria A MMII nr.039010 din 13.02.2007 valabilă pînă la 13.02.2022, pentru genurile de activitate construcții ingineresti, reconstrucțiile, reprezentată de administrator d-l Ceresau Genadie IDNP 3 în calitate de Antreprenor, pe de altă parte.

1. Obiectul contractului

Antreprenorul se obligă să execute lucrările:

Lucrări de reparația capitală a acoperisului Caminului Cultural din s.Girbova, r-nul Ocnita
Cod CPV:45261910-6: Numarul de intrare la Darea de Sema este 201805650 din 14.06.2018

(expunerea succintă a obiectului achiziției)

în conformitate cu prevederile proiectului tehnic, cu detaliile de execuție, precum și a normativelor, standardelor și prescripțiilor tehnice în vigoare.

2. Perioada de execuție

- 2.1. Durata de execuție a lucrărilor contractate este de **trei** luni de la semnarea contractului, primirea ordinului de începere a execuției și asigurării lucrului ritmic de către beneficiar – ordonatorul de credite.
- 2.2. Perioada de execuție poate fi prelungită dacă constrângerea activității se datorează

următoarelor cauze:

- a) generate de Beneficiar;
 - b) datorită unor greve organizate de federația sindicatelor de ramură la nivel național și recunoscute ca legale prin justiție ale personalului Antreprenorului general sau ca urmare a unor evenimente similare desfășurate la un operator economic care este un furnizor al Antreprenorului general;
 - c) datorită forței majore sau altei situații extreme neimputabile și imprevizibile pentru Antreprenorul general;
 - d) influenței factorilor climatici, care împiedică respectarea în execuție a normelor și reglementărilor tehnice în vigoare a prevederilor caietelor de sarcini;
 - e) calamităților naturale recunoscute de autoritatea legală.
- 2.3. Conform dispoziției scrise a Beneficiarului, Antreprenorul general va sista execuția lucrărilor sau a unor părți ale acestora pe o durată și în modul în care Beneficiarul consideră necesar. Pe timpul suspendării, Antreprenorul general va proteja și conserva lucrările în mod corespunzător, așa cum va dispune Beneficiarul. Cheltuielile suplimentare generate în urma sistării lucrărilor suportate de Antreprenorul general vor fi plătite de Beneficiar.
- 2.4. La terminarea lucrărilor, Antreprenorul general va notifica Beneficiarul că sînt îndeplinite condițiile de recepție, solicitînd convocarea comisiei. În baza acestei notificări, Beneficiarul va convoca comisia de recepție.
- 2.5. În baza documentelor de confirmare a execuției și a constatărilor efectuate pe teren, Beneficiarul va aprecia dacă sînt îndeplinite condițiile pentru anunțarea comisiei de recepție. În cazul în care se constată că sînt lipsuri și deficiențe acestea vor fi aduse la cunoștința Antreprenorului general, stabilindu-se termenele necesare pentru finalizare sau remediere. După constatarea lichidării tuturor lipsurilor și deficiențelor, la o nouă solicitare a Antreprenorului general, Beneficiarul va convoca comisia de recepție. Comisia de recepție va constata realizarea lucrărilor în conformitate cu documentația de execuție, cu reglementările în vigoare și cu prevederile din contract. În funcție de constatările făcute Beneficiarul va aproba sau va respinge recepția. Recepția poate fi făcută și pentru părți de construcție distincte fizic și funcțional.

3. Valoarea lucrărilor și modalitățile de plată

- 3.1. Valoarea lucrărilor de construcției-montaj ce reprezintă obiectul prezentului contract este de **888838,81 lei (inclusiv TVA)**.
- 3.2. Achitările vor fi efectuate în limitele alocărilor bugetare anuale.
- 3.3. Plata facturii se va face imediat după verificarea și acceptarea situației de plată definitive de către Beneficiar. Dacă verificarea se prelungește din diferite motive, dar în special datorită unor eventuale litigii, contravaloarea lucrărilor care nu sînt în litigiu va fi plătită imediat.
- 3.4. Contractul nu va fi considerat terminat pînă cînd procesul-verbal de recepție finală nu va fi semnat de comisia de recepție, care confirmă că lucrările au fost executate conform contractului.
- 3.5. Recepția finală va fi efectuată conform prevederilor legale. Plata ultimelor sume datorate de Beneficiar Antreprenorului general pentru lucrările executate va fi condiționată de semnarea procesului-verbal de recepție finală.

4. Ajustarea valorii contractului

Pentru cazurile cînd urmează să fie făcute modificări la valoarea contractului privind majorarea sau reducerea acesteia, părțile se vor conforma prevederilor actelor normative cu incidență în domeniul achizițiilor publice ce reglementează modalitățile de ajustare a valorii contractelor de achiziții publice.

5. Antreprenorul general și subantreprenorii de specialitate

- 5.1. Antreprenorul general este obligat să execute toate lucrările, prevăzute în contract, în

fi clarificate de Beneficiar, care va emite instructiuni in acest sens pentru Antreprenorul general.

13.4. In documentele contractului nu se pot face modificari fara acordul ambelor parti.

13.5. In marturisirea celor expuse mai sus, partile pun in aplicare executiv prezentul contract la data si anul indicat mai sus, fiind valabil pina la finalizarea lucrarilor si efectuarea platilor integrale, aferente acestora.

14. Rechizitele juridice, postale si de plati ale partilor

“Antreprenorul”: SA „MegaCon Service”

Adresa:or. **Or.Chisinau str.Mesager 4**

Tel./Fax:

Denumirea **BC VictoriabankSA filiala**

Bancii: **nr.7 Orhei**

Adresa

Bancii:

Cod Bancar: **VICBMD2X836**

IBAN: **MD22VI000002224707111MD
L**

Cod fiscal: **1006600054170**

“ Beneficiarul”:

Primăria Girbova

Adresa:r-n **Ocnita s.Girbova RM**

Tel./Fax: **027159099**

Denumirea **Trezoreria de stat**

Bancii:

Adresa

Bancii:

Cod **TREZMD2X**

Bancar: **226636**

IBAN: **MD61TRPDAY311120A08084AB**

Cod fiscal: **1007601008188**

Semnăturile părților

“ Beneficiarul”:

“Antreprenorul”:



[Handwritten signature]





Obj. 90 - 21655 868
nr. proc. - 17/02328
nr. de participare - 5
nr. document - 17/02328/01.

CONTRACT DE ANTREPRIZĂ Nr.54

privind achiziția prin Licitatie Publică

"21" august 2017

mun. Strășeni

1. Părțile contractante

Prezentul contract este încheiat în urma procedurii Licitatie Publică nr. 17/02328 din 01.08.2017, între Primăria mun. Strășeni, cu sediul în mun. Strășeni, str. Mihai Eminescu, 32 telefon: 0237 2-23-43, fax: 2-29-89, cont bancar 226632, cont de virament MD43TRPDAU20000001073500, deschis la Ministerul Finanțelor Trezoreria Teritorială de Stat, cod bancar TREZMD2X, înregistrat la Camera Înregistrării de Stat, cu nr.1008601000042, reprezentată prin Primar Valentina Casian, în calitate de Beneficiar pe de o parte, și SC "Megacon Service" SRL cu sediul în mun. Chișinău, str. Mesager, 4 telefon: 022358066 înregistrat la Camera Înregistrării de Stat nr.1006600054170 din 22.11.2006, autorizat pentru activitatea Construcții de clădiri construcții inginerești, instalații și rețele tehnico-edilitare, reconstrucții, Licența nr. 039010 seria A MMII din 13.02.2007 valabil până 13.04.2022 pentru genurile de activitate" Construcții de clădiri construcții inginerești, instalații și rețele tehnico-edilitare, reconstrucții, reprezentat prin director Ceresău Ghenadie, în calitate de Antreprenor, pe de altă parte.

Articolul 2

OBIECTUL CONTRACTULUI

Antreprenorul se obligă să execute „Reconstrucția Acoperișului și fațadei Scolii de Arte”.

Cod CPV: 45260000-7 în conformitate cu prevederile proiectului tehnic, cu detaliile de execuție, precum și a normativelor, standardelor și prescripțiilor tehnice în vigoare.

2. Perioada de execuție

3.1 Durata de execuție a lucrărilor contractate este de 4 luni (120 zile calendaristice) de la semnarea contractului, primirea ordinului de începere a execuției și asigurării lucrului ritmic de către beneficiar – ordonatorul de credite.

3.2 Perioada de execuție poate fi prelungită dacă constrângerea activității se datorează

următoarelor cauze:

- a) generate de Beneficiar;
- b) datorită unor greve organizate de federația sindicatelor de ramură la nivel național și recunoscute ca legale prin justiție ale personalului Antreprenorului general sau ca urmare a unor evenimente similare desfășurate la un operator economic care este un furnizor al Antreprenorului general;
- c) datorită forței majore sau altei situații extreme neimputabile și imprevizibile pentru Antreprenorul general;
- d) influenței factorilor climatici, care împiedică respectarea în execuție a normelor și reglementărilor tehnice în vigoare a prevederilor caietelor de sarcini;
- e) calamităților naturale recunoscute de autoritatea legală.

3.3. Conform dispoziției scrise a Beneficiarului, Antreprenorul general va sista execuția lucrărilor sau a unor părți ale acestora pe o durată și în modul în care Beneficiarul consideră necesar. Pe timpul suspendării, Antreprenorul general va proteja și conserva lucrările în mod corespunzător, așa cum va dispune Beneficiarul. La terminarea lucrărilor, Antreprenorul general va notifica Beneficiarul că sînt îndeplinite condițiile de recepție, solicitînd convocarea comisiei. În baza acestei notificări, Beneficiarul va convoca comisia de recepție.

3.5. În baza documentelor de confirmare a execuției și a constatărilor efectuate pe teren, Beneficiarul va aprecia dacă sînt îndeplinite condițiile pentru anunțarea comisiei de recepție. În cazul în care se constată că sînt lipsuri și deficiențe acestea vor fi aduse la cunoștința Antreprenorului general, stabilindu-se termenele necesare pentru finalizare sau remediere. După constatarea lichidării tuturor lipsurilor și deficiențelor, la o nouă solicitare a Antreprenorului general, Beneficiarul va convoca comisia de recepție. Comisia de recepție va constata realizarea lucrărilor în conformitate cu documentația de execuție, cu reglementările în vigoare și cu prevederile din contract. În funcție de constatările făcute Beneficiarul va aproba sau va respinge recepția. Recepția poate fi făcută și pentru părți de construcție distincte fizic și funcțional.

4. Valoarea lucrărilor și modalitățile de plată

- 4.1 Valoarea lucrărilor de construcției-montaj ce reprezintă obiectul prezentului contract este de **2149978-91 lei / Două milioane una sută patruzeci și nouă mii nouă sute șaptezeci și opt lei 91 bani** (inclusiv TVA).
- 4.2 Achitățile vor fi efectuate conform procesului verbal de executare a lucrărilor și facturii fiscale prezentate în contabilitate.
- 4.3 Plata facturii finale se va face imediat după verificarea și acceptarea situației de plată definitive de către Beneficiar. Dacă verificarea se prelungește din diferite motive, dar în special datorită unor eventuale litigii, contravaloarea lucrărilor care nu sînt în litigiu va fi plătită imediat.
- 4.4 Contractul nu va fi considerat terminat pînă cînd procesul-verbal de recepție finală nu va fi semnat de comisia de recepție, care confirmă că lucrările au fost executate conform contractului.
- 4.5 Recepția finală va fi efectuată conform prevederilor legale. Plata ultimelor

14.6 Prezentul Contract reprezintă acordul de voință al ambelor părți și este semnat astăzi, **“21”august 2017.**

14.7 Pentru confirmarea celor menționate mai sus, Părțile au semnat prezentul Contract în conformitate cu legislația Republicii Moldova, la data și anul indicate mai sus.

15.Rechizitele juridice, poștale și de plăți ale părților

“ BENEFICIAR”:

Primăria or. Strășeni

Adresa: **Or. Strășeni, str. M.Eminescu,32**

Tel./Fax: **0237-2-23-43,2-29-89**

Denumirea
Băncii: **Ministerul Finanțelor, Trezoreria
Teritorială de Stat**

Adresa
Băncii: **or. Strășeni, str. Șt. cel Mare,**

Cod
Bancar: **TREZMD2X,**

Cont de
IBAN: **Trezoreria-226632
MD43TRPDAU20000001073500**

Cod fiscal: **1008601000042**

“ ANTREPRENOR”:

SC „MegaCon Service,, SRL

Adresa: **or. Chișinău
Str. Mesager, 4**

Tel./Fax: **022/358066**

Denumirea BC „ProCreditBank” S.A.
Băncii:

Adresa

Băncii:

Cod

Bancar: **PRCBMD22**

IBAN: **MD56PR002251138083001498**

Cod fiscal **1006600054170**

16.Semnăturile părților

“ BENEFICIAR”:



[Handwritten signature]

„ ANTREPRENOR”:



[Handwritten signature]

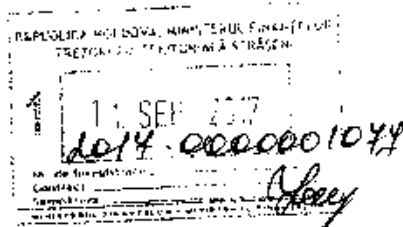

mun. Chișinău

"SUPRATEN" S.A., în persoana Directorului General, dnul Nicolae Tricolici, ce acționează în baza Statutului, denumită în continuare "Vânzător", pe de o parte, și
"MEGACON SERVICE SRL", în persoana Directorului, dnul/dna Ceresau Ghenadie, ce acționează în baza Statutului, denumită în continuare "Cumpărător", pe de altă parte, au încheiat prezentul Contract, convenind asupra următoarelor:

I. NOȚIUNI GENERALE

- 1.1. Pentru realizarea scopurilor prezentului Contract noțiunile prezentate mai jos vor avea următoarele definiții:
Marfă - produsele comercializate de Vânzător.
Produsele "SUPRATEN" - materiale de construcție produse de compania „SUPRATEN”.

II. OBIECTUL CONTRACTULUI

- 2.1. Vânzătorul va vinde Cumpărătorului, iar Cumpărătorul va cumpăra de la Vânzător produsele "SUPRATEN" și alte produse, comercializate de Vânzător, conform termenelor și condițiilor stipulate în prezentul contract, în cantitățile prevăzute de factura proformă.

III. CONDIȚII DE LIVRARE, PREȚUL ȘI MODALITATEA DE PLATĂ

- 3.1. Livrarea se va efectua conform facturii proformă, în condiția franco-uzină Vânzător (EXW).
3.2. La produsele „SUPRATEN” Cumpărătorului i se oferă un discount conform price-list-ului aprobat al Vânzătorului:
- pentru produsele din grupa A 22% din prețul de bază al produsului;
- pentru produsele din grupa B 18% din prețul de bază al produsului;
- pentru produsele din grupa C 15% din prețul de bază al produsului.
3.3. La alte produse discount-ul se calculează conform unui tabel de reduceri aprobat, în vigoare la data livrării.
3.4. Achitarea se va efectua în valuta națională a Republicii Moldova, în termen de 45 zile calendaristice din data livrării, în contul Vânzătorului.
3.5. Suma creditului nu va depăși suma de 80 000 lei pentru marfa achiziționată în termenul prevăzut în p. 3.4. al prezentului Contract.

IV. DREPTURILE ȘI OBLIGAȚIILE PĂRȚILOR

- 4.1. Vânzătorul se obligă:
4.1.1. Să livreze produse de calitate din asortimentul disponibil, conform listei de prețuri (price-list), valabile la ziua livrării mărfii.
4.1.2. Să anexeze la marfa livrată documentele necesare.
4.1.3. Să examineze reclamațiile Cumpărătorului referitoare la calitatea mărfii timp de 14 (paisprezece) zile calendaristice din momentul parvenirii acestora.
4.1.4. În cazul în care marfa livrată nu corespunde caracteristicilor tehnice, Vânzătorul este obligat să schimbe marfa respectivă timp de 5 (cinci) zile calendaristice, din momentul confirmării viciilor lotului de marfă reclamat. Ambalajul trebuie să corespundă standardelor aprobate.
4.1.5. În cazul modificării prețurilor la produsele „SUPRATEN”, a informa Cumpărătorul preventiv cu 15 (cincisprezece) zile calendaristice, iar în cazul în care rata de schimb valutar (euro sau dolar) se va majora cu mai mult de 5% - preventiv cu 5 (cinci) zile calendaristice.
4.2. Vânzătorul are dreptul:
4.2.1. Conform unui tabel de achiziții aprobat (p. 4.3.1.), la finele trimestrelor anului în curs de gestiune, Vânzătorul poate revizui p. 3.2. a prezentului Contract, notificând, în prealabil cu cel puțin 5 (cinci) zile, Cumpărătorul.
4.3. Cumpărătorul se obligă:
4.3.1. Să efectueze achiziții anuale ale produselor Vânzătorului în sumă nu mai mică de 1 500 000 lei, anual care va fi repartizată la patru trimestre ale anului în curs de gestiune, conform următorului tabel:

Trimestru	Suma, lei
I	149400
II	333750
III	490650
IV	526200

- 4.3.2. Să efectueze plata pentru marfa livrată în termenul și condițiile prevăzute în prezentul contract (p.p. 3.4., 3.5., 3.6.).
4.3.3. Să asigure transportul, păstrarea și utilizarea mărfii în condițiile prevăzute de documentele tehnice, precum și de instrucțiunile tehnologice ale Vânzătorului.
4.3.4. În cazul în care calitatea mărfii livrate nu corespunde documentelor tehnice, Cumpărătorul va informa Vânzătorul în termen de 5 (cinci) zile calendaristice din momentul depistării necorespunderilor acesteia.
4.3.5. Să înlocuiască marfa în condițiile corespunderii calității mărfii și a ambalajului standardelor în vigoare și se va face cu minim 60 (șaizeci) de zile înainte de expirarea termenului de valabilitate a acesteia, indicat pe ambalaj.
4.3.6. Să informeze în scris Vânzătorul, în termen de 48 ore, că împotriva sa a fost introdusă o cerere de intentare a procedurii de insolvență. Omisiunea de înștiințare atrage răspunderea reprezentantului legal al Cumpărătorului, care va răspunde în calitate de fidejutor.
4.3.7. Paletul este ambalaj restituibil de folosință multiplă și urmează a fi expediat de către Vânzător nu mai târziu de 90 de zile calendaristice din data livrării. În caz de nerestituire în termen, Cumpărătorul se obligă să recupereze prejudiciul cauzat Vânzătorului pentru toată valoarea paletului (lor).
4.3.8. Să efectueze lucrările doar cu muncitori calificați.
4.4. Cumpărătorul are dreptul:
4.4.1. Să solicite Vânzătorului documentele tehnice ale mărfii, necesare în vederea îndeplinirii obligațiilor sale conform prezentului

V. FORȚA MAJORĂ

- 5.1. Părțile sunt exonerate de răspundere pentru neexecutarea deplină sau parțială a obligațiilor ce le revin conform prezentului contract, dacă o astfel de neexecutare este cauzată de circumstanțe de orice natură ce nu pot fi controlate, prevăzute sau prevenite de nici una din părți, cum ar fi: inundația, incendiul, calamități naturale, acțiuni militare, acțiuni ale organelor puterii sau administrației de stat, obligatorii pentru executare etc. Lista acestor fenomene și circumstanțe nu poate fi exhaustivă.
- 5.2. Partea care nu-și poate executa obligațiile sale din cauza circumstanțelor de forță majoră va notifica neîntârziat cealaltă parte despre survenirea acestor circumstanțe și impactul lor asupra executării obligațiilor contractuale în termen de 3 (trei) zile calendaristice din momentul apariției lor.
- 5.3. Partea afectată va lua toate măsurile pentru minimalizarea efectelor acestor circumstanțe asupra executării prezentului Contract și va depune eforturi susținute pentru a le depăși și pentru a-și îndeplini mai departe obligațiile contractuale.
- 5.4. Pe toată perioada de forță majoră obligațiile ambelor părți ce decurg din prezentul contract vor fi prelungite.

VI. RĂSPUNDEREA PĂRȚILOR

- 6.1. Partea care nu și-a îndeplinit sau și-a îndeplinit în mod defectuos obligațiile care reies din prezentul Contract, restituie în volum deplin prejudiciul cauzat celeilalte Părți.
- 6.2. În cazul neachitării plății în termenul prevăzut în p. 3.4. al prezentului Contract, Cumpărătorul achită o penalitate în mărime de 0,15% din mărimea plății pentru fiecare zi depășită de termen.
- 6.3. Suma penalității, precum și taxa de stat pentru acțiunile examinate în judecătoria vor fi achitate de către Cumpărător în mod prioritar, ulterior fiind achitată suma datoriei propriu-zise.
- 6.4. Plata penalităților nu eliberează Părțile de la executarea obligațiilor lor, care reies din prezentul Contract.
- 6.5. Vânzătorul este exonerat de răspundere în cazul încălcării procesului tehnologic de aplicare a produselor de către Cumpărător

VII. SOLUȚIONAREA LITIGIILOR

- 7.1. Eventualele litigii, care vor rezulta în legătură cu prezentul contract, vor fi soluționate pe cale amiabilă. În caz de neînțelegere, orice litigiu decurgând din sau în legătură cu acest contract, inclusiv referitor la încheierea, executarea ori rezilierea lui, se va soluționa prin arbitrajul Curții de Arbitraj Comercial Internațional de pe lângă Camera de Comerț și Industrie a R. Moldova, în conformitate cu Regulamentul acestei Curți. Hotărîrea arbitrală este definitivă și obligatorie.
- 7.2. Tribunalul arbitral va fi compus dintr-un arbitru unic numit prin acordul părților sau în lipsa acestui acord de președintele Curții de Arbitraj Comercial Internațional de pe lângă Camera de Comerț și Industrie a R. Moldova. Tribunalul arbitral va judeca litigiul în drept cu aplicarea normelor de drept ale R. Moldova. Limba procedurii arbitrale – limba română.
- 7.3. La discreția Vânzătorului, în calitate de Reclamant, litigiul poate fi soluționat în instanțele judecătorești ale R. Moldova, conform competenței la sediul Reclamantului.

VIII. REZILIEREA CONTRACTULUI

- 8.1. Prezentul Contract poate fi reziliat înainte de termen:
- a) prin manifestarea în scris a voinței comune a Părților,
 - b) în mod unilateral - la expirarea a 10 (zece) zile din data notificării în scris a celeilalte părți referitor la intențiile sale, în cazul în care aceasta nu respectă regulile și condițiile contractuale, precum și în alte cazuri, prevăzute de prezentul contract și de legislația în vigoare. Cumpărătorul are dreptul să rezilieze în mod unilateral contractul numai după executarea în volum deplin a obligațiilor sale financiare ce reies din prezentul contract.

Notificarea referitoare la intenția de reziliere a contractului de către una din părți va fi întocmită în scris și semnată de persoana împuternicită în acest sens, și va conține cauzele rezilierii prezentului contract.

c) la expirarea a 10 (zece) zile din momentul notificării în scris a celeilalte părți referitor la apariția circumstanțelor de forță majoră, dacă partea notificată nu a reacționat în scris în termen de 3 (trei) zile de la recepționarea notificării.

- 8.2. Încetarea prezentului Contract nu înlătură obligativitatea executării de către oricare dintre Părți a obligațiilor scadente până la încetarea Contractului. Rezilierea contractului nu împiedică executarea garanțiilor constituite de către Cumpărător în favoarea Vânzătorului în cazul neachitării obligațiilor restante (preț, penalități).

IX. DISPOZIȚII FINALE ȘI TRANZITORII

- 9.1. Prezentul contract intră în vigoare din momentul semnării lui de către ambele părți și este valabil până la 31.12.2018, iar referitor la obligațiile financiare – până la executarea acestora în volum deplin.
- 9.2. Dacă la expirarea datei de valabilitate a prezentului Contract nici una din Părți nu a anunțat în scris cealaltă Parte despre intenția sa de a rezilia prezentul Contract, acesta se prelungește în mod tacit pe o perioadă egală cu perioada inițială.
- 9.3. Prezentul contract este întocmit în 2 (două) exemplare, câte un exemplar pentru fiecare parte contractantă, fiind identice și având aceeași forță juridică.
- 9.4. În măsura necesității, în Contract pot fi operate modificările și completările corespunzătoare, în baza voinței reciproce a Părților, exprimate în scris și semnate de persoanele împuternicite în acest sens de către acestea, devenind parte integrantă a prezentului contract

VÂNZĂTOR
"SUPRATEN" S.A.

MD-2059, mun. Chișinău, str. Petricani, 84
IBAN MD95AG000000000225166912,
IDNO 1003600005291
BC "Moldova Agroindbank" SA,
CIB AGRNMD2X, TVA 0600552
tel/fax: 31-71-84, tel. 027-092
e-mail: sales@supraten.md

X. RECHIZITELE PĂRȚILOR

CUMPĂRĂTOR
MEGACON SERVICE SRL

MD-2069, mun. Chisinau, str. Mesager, 4
IBAN MD88AG000000022511109777
IDNO 1006600054170
BC "MOLDOVA-AGROINDBANK" S.A. fil.nr.15
CIB AGRNMD2X443 TVA-0505042
tel: 069135302
e-mail: megacon.md@gmail.com

Tricolici Nicolae

Cărescu Ghenadie

mun. Chișinău

11.02.2019

Prin prezentul Act adițional, Părțile :

"SUPRATEN" S.A., în persoana Directorului General, dnul Nicolae Tricolici, ce acționează în baza Statutului, denumită în continuare "Vanzător", pe de o parte, și

"MEGACON SERVICE SRL", în persoana Directorului, dnul/dna Ceresau Ghenadie, ce acționează în baza Statutului, denumită în continuare "Cumpărător", pe de altă parte, au încheiat prezentul Contract, convenind asupra următoarelor:

În conformitate cu prevederile Contractului de vânzare cumpărare "BUY0419", din 30.01.2018

(în continuare contract), au convenit asupra modificării Contractului, după cum urmează :

I. P.p.3.2, 3.4. și 3.5. ale Cap. III. CONDIȚII DE LIVRARE, PREȚUL ȘI MODALITATEA DE PLATĂ se modifică și vor avea următorul conținut:

3.2. La produsele „SUPRATEN” Cumpărătorului i se oferă un discount conform price-list-ului aprobat al Vanzătorului:

- pentru produsele din grupa A 22% din prețul de bază al produsului;
- pentru produsele din grupa B 18% din prețul de bază al produsului;
- pentru produsele din grupa C 15% din prețul de bază al produsului.

3.4. Achitarea se va efectua în valuta națională a Republicii Moldova, în termen de 45 zile calendaristice din data livrării, în contul Vanzătorului.

3.5. Suma creditului nu va depăși suma de 100 000 lei pentru marfa achiziționată în termenul prevăzut în p. 3.4. al prezentului Contract.

Celelalte clauze ale Contractului nu se modifică și rămân valabile.

II. Prezentul Act adițional este încheiat în limba română, în 2 (două) exemplare identice, câte un exemplar pentru fiecare Parte, având aceeași forță juridică și făcând parte integrantă din Contractul de vânzare-cumpărare BUY0419 din 30.01.2018

III. Prezentul Act adițional produce efectele din momentul semnării lui de către ambele Părți și este valabil până în momentul specificat în p. 9.1. al Contractului nominalizat.

RECHIZITELE PĂRȚILOR

VÂNZĂTOR

"SUPRATEN" S.A.

MD-2059, mun. Chișinău, str. Petricani, 84
IBAN MD95AG00000000225166912,
IDNO 1003600005791
BC "Moldova Agroindbank" SA,
c/b AGRNMD2X, TVA 0600352
tel/fax: 31-71-54, tel: 027-092
e-mail: vinzatori@supraten.md



Tricolici Nicolae

Data, semnătură

CUMPĂRĂTOR

" MEGACON SERVICE SRL"

MD-2069, mun. Chișinău, str. Mesager, 4
IDNO 1006600054170
BC "MOLDOVA-AGROINDBANK" S.A. fil. nr. 15
Chișinău
IBAN MD88AG000000022511109777
c/b AGRNMD2X443 TVA-0505042
tel: 069135312
email: megacon.md@gmail.com

Ceresau Ghenadie
Data, semnătură



LEGITIMAȚIE Seria 2016-DȘ Nr. 3469



Numele **Levcenco**

Prenumele **Ruslan**

Este în calitate de

Diriginta de șantier

Eliberată la **8 aprilie 2016**

Valabilă pînă la **8 aprilie 2021**

Anatolie ZOLOTCOV

Viceministru



MOLDOVA

**DEZVOLTĂRII
CONSTRUCȚIILOR**

CERTIFICAT

de atestare tehnico-profesională

Seria 2016-DȘ

Numărul 3469

Eliberat domnului (doamnei): **Levcenco Ruslan**

Pentru a activa în calitate de: **Diriginta de șantier**

Domeniile:

1. Construcții civile, industriale și agrozootehnice.
4. Construcții hidrotehnice și pentru îmbunătățiri funciare.

Exigențele esențiale:

- A - rezistență și stabilitate;
- B - siguranță în exploatare;
- C - siguranță la foc;
- D - igienă, sănătatea oamenilor, refacerea și protecția mediului înconjurător;
- E - izolație termică, hidrofugă și economie de energie;
- F - protecție împotriva zgomotului.

Data eliberării **8 aprilie 2016**

Valabil pînă la **8 aprilie 2021**



Anatolie ZOLOTCOV

Anatolie ZOLOTCOV
Viceministru

**FORMULARUL STANDARD AL DOCUMENTULUI UNIC
DE ACHIZIȚII EUROPEAN**

1. Documentul unic de achiziții europene, (în continuare, DUAE) este o declarație pe proprie răspundere, prin care operatorul economic confirmă îndeplinirea criteriilor de calificare și selecție necesare în cadrul procedurilor de achiziție publică în Republica Moldova.
2. Formularul este completat, semnat electronic și transmis autorității contractante la depunerea ofertei.
3. Un DUAE depus de către operatorul economic în cadrul unei proceduri de achiziție publică anterioară poate fi reutilizat, cu condiția ca informațiile cuprinse în formular să fie corecte și valabile la data depunerii acestuia.
4. Ofertantul care prezintă în DUAE informații false sau documentele justificative prezentate nu confirmă informația indicată în documentul prezentat este exclus din procedura de achiziție publică și/sau poate răspunde conform legislației.
5. Formularul DUAE este constituit din 7 capitole, și anume:
 - 1) Capitolul I. Informații privind procedura de achiziție publică și autoritatea/entitatea contractantă;
 - 2) Capitolul II. Informații referitoare la operatorul economic;
 - 3) Capitolul III. Motive de excludere din cadrul procedurii de achiziție publică;
 - 4) Capitolul IV. Criteriile de calificare și selecție a operatorilor economici;
 - 5) Capitolul V. Indicații generale pentru criteriile de selecție a operatorilor economici;
 - 6) Capitolul VI. Preselecția candidaților pentru procedura de atribuire a contractului de achiziție publică;
 - 7) Capitolul VII. Declarații finale.
6. Prezentarea formularului DUAE la depunerea ofertei care nu este conform cu cerințele stabilite în Documentația de atribuire duce la respingerea ofertei.

Capitolul I. Informații privind procedura de achiziție publică și autoritatea/entitatea contractantă

Compartimentul se completează doar de către autoritatea/entitatea contractantă.

Cod poziție	Conținutul cerinței	Răspuns
1	2	3
A. Informații despre publicare		
1A.1	Numărul anunțului/invitației publicate în Buletinul achizițiilor publice, și după caz numărul anunțului publicat în Jurnalul Oficial al Uniunii Europene	ocds-b3wdp1-MD-1596435548358
B. Identitatea autorității/entității contractante		
1B.1	Denumirea autorității/entității contractante	Primăria or. Cricova
1B.2	Număr unic de identificare (IDNO) a autorității/entității contractante	1007601010183

Capitolul II. Informații referitoare la operatorul economic

Compartimentul se completează doar de către operatorii economici.

Cod poziție	Conținutul cerințelor	Răspuns
1	2	3
A. Informații privind operatorul economic		
2A.1	Denumirea operatorul economic	SC”Megacon Service”SRL
2A.2	Țara	Moldova
2A.3	Cod poștal	MD-2069
2A.4	Oraș/Localitate	Mun.Chisinau
2A.5	Adresa juridică	Str.Mesager 4
2A.6	Pagina web	-
2A.7	Persoana sau persoanele de contact	Ghenadie Ceresau
2A.7.1	Telefon	+373022358066
2A.7.2	Adresa de e-mail	megacon.md@gmail.com
2A.8	Număr unic de identificare (IDNO/IDNP)	1006600054170
2A.9	Numărul cod TVA	0505042
2A.10	Forma organizatorico-juridică a activității de antreprenariat	SRL
2A.11	Numele acționarilor / asociaților	Ceresau Ghenadie
2A.12	Operatorul economic este: <ul style="list-style-type: none"> • întreprindere mică • întreprindere mijlocie • și altele 	întreprindere mică
2A.13	În cazul în care achiziția este rezervată: operatorul economic este un atelier protejat sau o întreprindere socială, sau va asigura executarea contractului în contextul programelor de angajare protejată?	<input type="checkbox"/> Da <input checked="" type="checkbox"/> Nu
2A.13.1	Dacă da, care este procentul corespunzător de lucrători cu dizabilități sau defavorizați?	număr
2A.13.2	Specificați cărei sau căror categorii de lucrători cu dizabilități sau defavorizați le aparțin angajații în cauză?	text
2A.14	Operatorul economic participă la procedura de achiziții publice împreună cu alți operatori economici?	<input type="checkbox"/> Da <input checked="" type="checkbox"/> Nu
2A.14.1	Dacă Da, precizați rolul operatorului economic în cadrul grupului (lider, responsabil cu îndeplinirea unor sarcini specifice, etc).	text
2A.14.2	Numiți operatorii economici care participă la procedura respectivă de achiziție publică.	text
2A.14.3	Specificați denumirea grupului participant.	text
Notă. Dacă ați răspuns Da la întrebarea 2A.14, asigurați-vă ca operatorii economici menționați să prezinte un formular DUAE separat.		
B. Informații privind reprezentanții operatorului economic		
Indicați numele persoanei (persoanelor) împuternicită (împuternicite) să îl reprezinte pe operatorul economic în scopurile prezentei proceduri de achiziție publică.		
2B.1	Nume și prenume	Ceresau Ghenadie
2B.2	Poziție/acționând în calitate de..	administrator
2B.3	Țară	Moldova
2B.4	Telefon	+37369135312
2B.5	Adresa de e-mail	megacon.md@gmail.com
C. Informații privind utilizarea capacităților altor entități		
2C.1	Operatorul economic utilizează capacitățile altor entități pentru a satisface criteriile de selecție prevăzute în capitolul IV, precum și (dacă este cazul) criteriile și regulile menționate în capitolul V de mai jos?	<input type="checkbox"/> Da <input checked="" type="checkbox"/> Nu
Notă. Dacă ați răspuns Da la întrebarea 2C.1, prezentați un formular DUAE separat care să cuprindă informațiile solicitate în secțiunile A și B din capitolul respectiv și din capitolul III pentru fiecare dintre entitățile în cauză, completat și semnat în mod corespunzător de entitățile în cauză. Atragem atenția asupra faptului că trebuie incluși, de asemenea,		

tehnicienii sau organismele tehnice implicate, indiferent dacă fac sau nu parte din întreprinderea operatorului economic, în special cei care răspund de controlul calității și, în cazul contractelor de achiziții publice de lucrări, tehnicienii sau organismele tehnice la care poate face apel operatorul economic în vederea executării lucrărilor. În măsura în care este relevant pentru capacitatea (capacitățile) specifică (specifice) utilizată (utilizate) de operatorul economic, includeți informațiile prevăzute în capitolele IV și V pentru fiecare dintre entitățile în cauză.

D. Informații privind subcontractanții pe ale căror capacități operatorul economic se bazează

2D.1	Operatorul economic intenționează să subcontracteze vreo parte din contract cu alți operatori economici?	<input type="checkbox"/> Da <input checked="" type="checkbox"/> Nu
2D.1.1	Dacă Da, enumerați subcontractanții propuși.	/text/

Capitolul III. Motive de excludere din cadrul procedurii de achiziție publică

Compartimentul se completează de către operatorii economici.

Cod poziție	Conținutul cerințelor	Răspuns
A. Motive referitoare la condamnări prin hotărârea definitivă a unei instanțe judecătorești		
1	2	3
3A.1	<p>Participare la o organizație criminală. Operatorul economic însuși sau orice persoană care este membru al organismului de administrare, de conducere sau de supraveghere al acestuia sau care are putere de reprezentare, de decizie sau de control în cadrul acestuia a făcut obiectul unei condamnări pronunțate printr-o hotărâre definitivă pentru participare la o organizație criminală, printr-o condamnare pronunțată cu cel mult cinci ani în urmă sau în care continuă să se aplice o perioadă de excludere prevăzută în mod direct în condamnare?</p>	<input type="checkbox"/> Da <input checked="" type="checkbox"/> Nu
3A.2	<p>Corupție. Operatorul economic însuși sau orice persoană care este membru al organismului de administrare, de conducere sau de supraveghere al acestuia sau care are putere de reprezentare, de decizie sau de control în cadrul acestuia a făcut obiectul unei condamnări pentru corupție pronunțate printr-o hotărâre definitivă, printr-o condamnare pronunțată cu cel mult cinci ani în urmă sau în care continuă să se aplice o perioadă de excludere prevăzută în mod direct în condamnare?</p>	<input type="checkbox"/> Da <input checked="" type="checkbox"/> Nu
3A.3	<p>Fraude. Operatorul economic însuși sau orice persoană care este membru al organismului de administrare, de conducere sau de supraveghere al acestuia sau care are putere de reprezentare, de decizie sau de control în cadrul acestuia a făcut obiectul unei condamnări pentru fraudă pronunțate printr-o hotărâre definitivă, printr-o condamnare pronunțată cu cel mult cinci ani în urmă sau în care continuă să se aplice o perioadă de excludere prevăzută în mod direct în condamnare?</p>	<input type="checkbox"/> Da <input checked="" type="checkbox"/> Nu
3A.4	<p>Infrațiuni teroriste sau infracțiuni legate de activitățile teroriste. Operatorul economic însuși sau orice persoană care este membru al organismului de administrare, de conducere sau de supraveghere al acestuia sau care are putere de reprezentare, de decizie sau de control în cadrul acestuia a făcut obiectul unei condamnări pentru infracțiuni teroriste sau infracțiuni legate de activități teroriste, pronunțate printr-o hotărâre definitivă, printr-o condamnare pronunțată cu cel mult cinci ani în urmă sau în care continuă să se aplice o perioadă de excludere prevăzută în mod direct în condamnare?</p>	<input type="checkbox"/> Da <input checked="" type="checkbox"/> Nu
3A.5	<p>Spălare de bani sau finanțarea terorismului. Operatorul economic însuși sau orice persoană care este membru al organismului de administrare, de conducere sau de supraveghere al</p>	<input type="checkbox"/> Da <input checked="" type="checkbox"/> Nu

	acestui sau care are putere de reprezentare, de decizie sau de control în cadrul acestuia a făcut obiectul unei condamnări pentru infracțiuni teroriste sau infracțiuni legate de activități teroriste, pronunțate printr-o hotărâre definitivă, printr-o condamnare pronunțată cu cel mult cinci ani în urmă sau în care continuă să se aplice o perioadă de excludere prevăzută în mod direct în condamnare?	
3A.6	Exploatarea prin muncă a copiilor și alte forme de trafic de persoane. Operatorul economic însuși sau orice persoană care este membru al organismului de administrare, de conducere sau de supraveghere al acestuia sau care are putere de reprezentare, de decizie sau de control în cadrul acestuia a făcut obiectul unei condamnări pronunțate printr-o hotărâre definitivă pentru exploatarea prin muncă a copiilor și alte forme de trafic de persoane, printr-o condamnare pronunțată cu cel mult cinci ani în urmă sau în care continuă să se aplice o perioadă de excludere prevăzută în mod direct în condamnare?	<input type="checkbox"/> Da <input checked="" type="checkbox"/> Nu
3A.7	În cazul că răspunsul este Da pentru cel puțin una din întrebările 3A.1 – 3A.6, puteți furniza dovezi care să arate că măsurile luate sunt suficiente pentru a demonstra fiabilitatea, în pofida existenței unui motiv de excludere?	<input type="checkbox"/> Da <input checked="" type="checkbox"/> Nu
3A.7.1	<i>Dacă Da, descrieți aceste măsuri.</i>	/text/
B. Motive privind plata impozitelor sau/și a contribuțiilor de asigurări sociale		
	Plata impozitelor	
3B.1	Operatorul economic și-a onorat obligațiile cu privire la plata impozitelor, taxelor și contribuțiilor sociale în conformitate cu prevederile legale în vigoare în Republica Moldova sau în țara în care este stabilit?	<input checked="" type="checkbox"/> Da <input type="checkbox"/> Nu
3B.1.1	<i>Dacă Nu, în ce mod a fost stabilită obligația cu privire la plata impozitelor, taxelor și contribuțiilor sociale?</i>	/text/
3B.1.2	<i>În cazul în care, încălcarea cu referire la obligațiile privind plata impozitelor, taxelor și contribuțiilor sociale a fost stabilită printr-o hotărâre judecătorească sau administrativă, această decizie este definitivă?</i>	<input type="checkbox"/> Da <input type="checkbox"/> Nu
3B.1.3	<i>În cazul în care, încălcarea cu referire la obligațiile privind plata impozitelor, taxelor și contribuțiilor sociale a fost stabilită printr-o hotărâre judecătorească sau administrativă, precizați data și numărul deciziei.</i>	/text/
3B.2	Operatorul economic beneficiază, în condițiile legii, de eșalonarea obligațiilor de plată a impozitelor, taxelor și contribuțiilor de asigurări sociale ori de alte facilități în vederea plății acestora, inclusiv a majorărilor de întârziere (penalităților) și/sau a amenzilor? Notă: <i>Se completează doar în cazul în care ați răspuns Nu, la întrebarea din 3B.1.</i>	<input type="checkbox"/> Da <input checked="" type="checkbox"/> Nu
3B.2.1	<i>Dacă Da, operatorul economic este în măsură să furnizeze actul privind eșalonarea obligațiilor de plată a impozitelor, taxelor și contribuțiilor de asigurări sociale ori de alte facilități în vederea plății acestora?</i>	<input type="checkbox"/> Da <input type="checkbox"/> Nu
3B.3	Operatorul economic este în măsură să furnizeze un certificat cu privire la plata impozitelor sau să furnizeze informații privind onorarea obligațiilor fiscale?	<input checked="" type="checkbox"/> Da <input type="checkbox"/> Nu
3B.4	Informațiile privind lipsa/existența restanțelor față de bugetul public național sunt disponibile gratuit pentru autorități, prin accesarea unei baze de date naționale? Dacă da, specificați informația care ar permite verificarea.	Adresa de internet: text
		Autoritatea sau organismul emitent(ă):

		Direcția Deservire Fiscală sect. Buiucani
		Referința exactă a documentației: Certificat privind lipsa sau existența restanțelor față de bugetul public național
C. Includerea în lista de interdicție a operatorilor economici		
3C.1	Operatorul economic este înscris în lista de interdicție a operatorilor economici?	<input type="checkbox"/> Da <input checked="" type="checkbox"/> Nu
3C.1.1	<i>În cazul că răspunsul este Da pentru întrebarea 3C.1, puteți furniza dovezi care să arate că măsurile luate sunt suficiente pentru a demonstra fiabilitatea, în pofida existenței unui motiv de excludere?</i>	<input type="checkbox"/> Da <input type="checkbox"/> Nu
3C.1.2	<i>Dacă Da, descrieți aceste măsuri.</i>	/text/
D. Motive legate de insolvabilitate, conflicte de interese sau abateri profesionale		
Obligațiile aplicabile în domeniul mediului, muncii și asigurărilor sociale		
3D.1	Operatorul economic a încălcat obligațiile în domeniul mediului în ultimii 3 ani?	<input type="checkbox"/> Da <input checked="" type="checkbox"/> Nu
3D.1.1	<i>În cazul că răspunsul este Da pentru întrebarea 3D.1, puteți furniza dovezi care să arate că măsurile luate sunt suficiente pentru a demonstra fiabilitatea, în pofida existenței unui motiv de excludere?</i>	<input type="checkbox"/> Da <input type="checkbox"/> Nu
3D.1.2	<i>Dacă Da, descrieți aceste măsuri.</i>	/text/
3D.2	Operatorul economic a încălcat obligațiile în domeniul social în ultimii 3 ani?	<input type="checkbox"/> Da <input checked="" type="checkbox"/> Nu
3D.2.1	<i>În cazul că răspunsul este Da pentru întrebarea 3D.2, puteți furniza dovezi care să arate că măsurile luate sunt suficiente pentru a demonstra fiabilitatea, în pofida existenței unui motiv de excludere?</i>	<input type="checkbox"/> Da <input type="checkbox"/> Nu
3D.2.2	<i>Dacă Da, descrieți aceste măsuri.</i>	/text/
3D.3	Operatorul economic a încălcat obligațiile în domeniul muncii în ultimii 3 ani?	<input type="checkbox"/> Da <input checked="" type="checkbox"/> Nu
3D.3.1	<i>În cazul că răspunsul este Da pentru întrebarea 3D.3, puteți furniza dovezi care să arate că măsurile luate sunt suficiente pentru a demonstra fiabilitatea, în pofida existenței unui motiv de excludere?</i>	<input type="checkbox"/> Da <input type="checkbox"/> Nu
3D.3.2	<i>Dacă Da, descrieți aceste măsuri.</i>	/text/
Insolvabilitatea		
3D.4	Operatorul economic este în situație de insolvabilitate sau de lichidare a activității antreprenoriale ca urmare a unei hotărâri judecătorești?	<input type="checkbox"/> Da <input checked="" type="checkbox"/> Nu
3D.4.1	<i>În cazul că răspunsul este Da pentru întrebarea 3D.4, puteți furniza dovezi care să arate că măsurile luate sunt suficiente pentru a demonstra fiabilitatea, în pofida existenței unui motiv de excludere?</i>	<input type="checkbox"/> Da <input checked="" type="checkbox"/> Nu
3D.4.2	<i>Dacă Da, descrieți aceste măsuri.</i>	/text/
Active administrate de lichidator		
3D.5	Activele operatorului economic sunt administrate de un lichidator sau de o instanță?	<input type="checkbox"/> Da <input checked="" type="checkbox"/> Nu
3D.5.1	<i>În cazul că răspunsul este Da pentru întrebarea 3D.5, puteți furniza dovezi care să arate că măsurile luate sunt suficiente pentru a demonstra fiabilitatea, în pofida existenței unui motiv de excludere?</i>	<input type="checkbox"/> Da <input type="checkbox"/> Nu
3D.5.2	<i>Dacă Da, descrieți aceste măsuri.</i>	/text/
Activitățile economice sunt suspendate		
3D.6	Activitățile economice ale operatorului economic sunt suspendate?	<input type="checkbox"/> Da <input checked="" type="checkbox"/> Nu
3D.6.1	<i>În cazul că răspunsul este Da pentru întrebarea 3D.6, puteți furniza dovezi care să arate că măsurile luate sunt suficiente pentru a</i>	<input type="checkbox"/> Da <input type="checkbox"/> Nu

	<i>demonstra fiabilitatea, în pofida existenței unui motiv de excludere?</i>	
3D.6.2	<i>Dacă Da, descrieți aceste măsuri.</i>	/text/
	Acorduri cu alți operatori economici care vizează denaturarea concurenței	
3D.7	Operatorul economic, în ultimii 3 ani, a încheiat acorduri cu alți operatori economici care au ca obiect denaturarea concurenței, fapt constatat prin decizie a organului abilitat în acest sens?	<input type="checkbox"/> Da <input checked="" type="checkbox"/> Nu
3D.7.1	<i>În cazul că răspunsul este Da pentru întrebarea 3D.7, puteți furniza dovezi care să arate că măsurile luate sunt suficiente pentru a demonstra fiabilitatea, în pofida existenței unui motiv de excludere?</i>	<input type="checkbox"/> Da <input type="checkbox"/> Nu
3D.7.2	<i>Dacă Da, descrieți aceste măsuri.</i>	/text/
	Conflict de interese	
3D.8	Operatorul economic se află într-o situație de conflict de interese care nu poate fi remediată?	<input type="checkbox"/> Da <input checked="" type="checkbox"/> Nu
3D.8.1	<i>În cazul că răspunsul este Da pentru întrebarea 3D.8, puteți furniza dovezi care să arate că măsurile luate sunt suficiente pentru a demonstra fiabilitatea, în pofida existenței unui motiv de excludere?</i>	<input type="checkbox"/> Da <input type="checkbox"/> Nu
3D.8.2	<i>Dacă Da, descrieți aceste măsuri.</i>	/text/
	Etica profesională	
3D.9	Operatorul economic a fost condamnat, în ultimii 3 ani, prin hotărâre definitivă a unei instanțe judecătorești, pentru o faptă care a adus atingere eticii profesionale sau pentru comiterea unei greșeli în materie profesională?	<input type="checkbox"/> Da <input checked="" type="checkbox"/> Nu
3D.9.1	<i>În cazul că răspunsul este Da pentru întrebarea 3D.9, puteți furniza dovezi care să arate că măsurile luate sunt suficiente pentru a demonstra fiabilitatea, în pofida existenței unui motiv de excludere?</i>	<input type="checkbox"/> Da <input type="checkbox"/> Nu
3D.9.2	<i>Dacă Da, descrieți aceste măsuri.</i>	/text/
	Integritatea	
3D.10	Operatorul economic, în ultimii 3 ani, se face vinovat de o abatere profesională, care îi pune la îndoială integritatea?	<input type="checkbox"/> Da <input checked="" type="checkbox"/> Nu
3D.10.1	<i>În cazul că răspunsul este Da pentru întrebarea 3D.10, puteți furniza dovezi care să arate că măsurile luate sunt suficiente pentru a demonstra fiabilitatea, în pofida existenței unui motiv de excludere?</i>	<input type="checkbox"/> Da <input type="checkbox"/> Nu
3D.10.2	<i>Dacă Da, descrieți aceste măsuri.</i>	/text/

Capitolul IV. Criteriile de calificare și selecție a operatorilor economici

Compartimentul se completează de către autoritatea/entitatea (coloana nr.2) contractantă și operatorii economici (coloana nr.3).

Cod poziție	Conținutul cerințelor	Răspuns
1	2	3
A. Capacitatea de exercitare a activității profesionale		
4A.1	Operatorul economic este în măsură să furnizeze documentul/documentele prin care se va demonstra înregistrarea acestuia?	<input checked="" type="checkbox"/> Da Nu
4A.1.1	<i>Dacă Da, indicați actele de înregistrare a activității antreprenoriale și genul (genurile) de activitate determinate de legislație, aferent obiectului procedurii de atribuire a contractului, în baza căreia întreprinderea are dreptul să execute viitorul contract de achiziție publică.</i>	<i>Licenta seria: A MMII nr:039010 Construcțiile de cladiri si constructii ingineresti,instalatii si retele tehnico- edilitare,reconstructii, consolidari.</i>

4A.1.2	Actele de înregistrare a activității antreprenoriale, sunt disponibile gratuit pentru autorități dintr-o bază de date națională? Dacă da, specificați informația care ar permite verificarea.	Adresa de internet: /text/
		Autoritatea sau organismul emitent(ă): Camera de Licențiere
		Referința exactă a documentației: Licența seria: A MMII nr:039010
4A.2	Activitatea antreprenorială deține o certificare și/sau o autorizare echivalentă aferent obiectului procedurii de atribuire a contractului, în cadrul unui sistem național?	<input type="checkbox"/> Da <input checked="" type="checkbox"/> Nu
4A.2.1	Dacă Da, operatorul economic este în măsură să furnizeze documentul/documentele prin care se va demonstra certificarea și/sau autorizarea activității acestuia?	<input type="checkbox"/> Da <input type="checkbox"/> Nu
4A.2.3	Actele privind certificarea sau autorizarea sunt disponibile gratuit pentru autorități, dintr-o bază de date națională? Dacă da, specificați informația care ar permite verificarea.	Adresa de internet: /text/
		Autoritatea sau organismul emitent(ă): Camera Inregistrării de Stat
		Referința exactă a documentației:
4A.3	Genurile de activitate, și/sau certificarea, și/sau autorizarea privind activitatea de întreprinzător, acoperă criteriile de selecție impuse de autoritatea/entitatea contractantă în anunțul/invitația de participare?	<input type="checkbox"/> Da <input type="checkbox"/> Nu
B. Capacitatea economică și financiară		
Declarații bancare		
4B.1	Operatorul economic este în măsură să furnizeze declarații bancare sau, după caz, dovezi privind asigurarea riscului profesional în conformitate cu cerințele din documentația de atribuire?	<input checked="" type="checkbox"/> Da <input type="checkbox"/> Nu
4B.1.1	Informația menționată la punctul 4B.1 este disponibilă gratuit pentru autorități, dintr-o bază de date națională? Dacă da, specificați informația care ar permite verificarea ei.	Adresa de internet: /text/
		Autoritatea sau organismul emitent(ă): /text/
		Referința exactă a documentației: /text/
Cifra de afaceri anuală (volumul vânzărilor)		
4B.2	Operatorul economic este în măsură să demonstreze o cifră de afaceri anuală, după cum urmează: Valoare 4 255 615 Perioada a.2019	<input checked="" type="checkbox"/> Da <input type="checkbox"/> Nu
	Notă. Se completează de către autoritatea contractantă valoarea și perioada	
4B.2.1	Specificați care este cifra de afaceri anuală, conform datelor din raportul financiar.	Valoarea [număr]
		Anul /text/
Cifra de afaceri medie anuală		
4B.3	Operatorul economic este în măsură să demonstreze o cifră medie anuală de afaceri, după cum urmează: Valoare 6 612. 441 Perioada a.2019	<input checked="" type="checkbox"/> Da <input type="checkbox"/> Nu

	<i>Notă. Se completează de către autoritatea contractantă valoarea și perioada</i>	
4B.3.1	<i>Specificați cifra de afaceri, conform datelor din raportul financiar.</i>	<i>Valoarea 7 765.177</i>
		<i>Anul 2017</i>
		<i>Valoarea 7 816.533</i>
		<i>Anul 2018</i>
		<i>Valoarea 4 255. 615</i>
		<i>Anul 2019</i>
		<i>Valoarea medie totală 6 612. 441</i>
	Raport financiar	
4B.4	Operatorul economic este în măsură să furnizeze raportul financiar înregistrat, extrase din raportul financiar?	<input checked="" type="checkbox"/> Da <input type="checkbox"/> Nu
4B.5	Informațiile privind situația economică și financiară sunt disponibile gratuit pentru autorități, dintr-o bază de date națională? Dacă da, specificați informația care ar permite verificarea.	Adresa de internet: text
		Autoritatea sau organismul emitent(ă): text
		Referința exactă a documentației: Situatiile Financiare
C. Capacitatea tehnică și/sau profesională		
4C.1	Operatorul economic este în măsură să furnizeze documentele solicitate de către autoritatea/entitatea contractantă în anunțul de participare, care demonstrează capacitatea tehnică și/sau profesională pentru executarea viitorului contract.	<input checked="" type="checkbox"/> Da <input type="checkbox"/> Nu
4C.1.1	<i>Informațiile privind capacitatea tehnică și/sau profesională sunt disponibile gratuit pentru autorități, dintr-o bază de date națională? Dacă da, specificați informația care ar permite verificarea.</i>	<i>Adresa de internet: text </i>
		<i>Autoritatea sau organismul emitent(ă): text </i>
		<i>Referința exactă a documentației: text </i>
Instalații tehnice și măsuri de asigurare a calității		
4C.2	Operatorul economic este în măsură să furnizeze detalii referitoare la tehnicieni sau organisme tehnice, specificate în anunțul de participare/documentația de atribuire, pe care autoritatea/entitatea contractantă le poate solicita, în special cele responsabile de controlul calității în legătură cu acest exercițiu de achiziție publică?	<input checked="" type="checkbox"/> Da <input type="checkbox"/> Nu
4C.3	Operatorul economic este în măsură să furnizeze o informație cu privire la sistemele de management și de trasabilitate utilizate în cadrul lanțului de aprovizionare?	<input checked="" type="checkbox"/> Da Nu
4C.3.1	<i>Informațiile sunt disponibile gratuit pentru autorități, dintr-o bază de date națională? Dacă da, specificați informația care ar permite verificarea.</i>	<i>Adresa de internet: text </i>
		<i>Autoritatea sau organismul emitent(ă): text </i>
		<i>Referința exactă a documentației: text </i>
Utilaje, instalații și echipament tehnic		
4C.4	Operatorul economic dispune de utilaje și echipament necesar pentru îndeplinirea corespunzătoare a contractului de achiziție publică?	<input checked="" type="checkbox"/> Da <input type="checkbox"/> Nu

4C.5	Operatorul economic este în măsură să furnizeze o informație cu privire la dotările specifice, utilajul și echipamentul necesar pentru îndeplinirea contractului, conform cerințelor stabilite în anunțul de participare și documentația de atribuire?	<input checked="" type="checkbox"/> Da	<input type="checkbox"/> Nu
Pregătirea profesională și calificarea personalului			
4C.6	Operatorul economic are în cadrul întreprinderii personal calificat conform cerințelor stabilite în anunțul de participare sau în documentația de atribuire?	<input checked="" type="checkbox"/> Da	<input type="checkbox"/> Nu
4C.7	Operatorul economic este în măsură să furnizeze o informație privind personalul de specialitate propus pentru executarea contractului, conform cerințelor stabilite în anunțul de participare și documentația de atribuire?	<input checked="" type="checkbox"/> Da	<input type="checkbox"/> Nu
4C.8	Indicați efectivele medii anuale de personal angajat din ultimii trei ani de activitate.	Anul 2017	
		Angajați 10	
		Anul 2018	
		Angajați 15	
		Anul 2019	
		Angajați 15	
Numărul membrilor personalului de conducere			
4C.9	Indicați numărul membrilor personalului de conducere ale operatorului economic pe parcursul ultimilor trei ani.	Anul 2017	
		Persoane 3	
		Anul 2018	
		Persoane 4	
		Anul 2019	
		Persoane 4	
Mostre, descrieri, fotografii			
4C.10	Operatorul economic este în măsură să furnizeze eșantioane (mostre), descrieri și/sau fotografii ale produselor/serviciilor care urmează să fie furnizate/prestate, conform cerințelor stabilite în documentația de atribuire?	<input checked="" type="checkbox"/> Da	<input type="checkbox"/> Nu
Pentru contractele de achiziție publică de lucrări			
4C.11	În perioada de referință, operatorul economic a îndeplinit lucrări specifice sau similare obiectului de achiziție indicat în anunțul de participare și în documentația de atribuire?	<input checked="" type="checkbox"/> Da	<input type="checkbox"/> Nu
4C.11.1	<i>Dacă Da, enumerați-le specificând descrierea lucrărilor, valoarea lor, data de începere, data procesului verbal de recepție la terminarea lucrărilor, beneficiarul și altă informație relevantă.</i>	/text/	
Pentru contractele de achiziție publică de bunuri			
4C.12	În perioada de referință, operatorul economic a efectuat livrări specifice obiectului de achiziție indicat în anunțul de participare și în documentația de atribuire?	<input type="checkbox"/> Da	<input checked="" type="checkbox"/> Nu
4C.12.1	<i>Dacă Da, enumerați-le specificând descrierea livrărilor, valoarea lor, data de începere, data furnizării, beneficiarul și altă informație relevantă.</i>	/text/	
Pentru contractele de achiziție publică de servicii			
4C.13	În perioada de referință, operatorul economic a prestat servicii similare cu obiectul de achiziție indicat în anunțul de participare și în documentația de atribuire?	<input type="checkbox"/> Da	
4C.13.1	<i>Dacă Da, enumerați-le specificând descrierea serviciilor, valoarea lor, durata de execuție, data începerii, beneficiarul și altă informație relevantă.</i>	/text/	
4C.14	În cazul că răspunsul este Da pentru una din întrebările 4C.11 – 4C.13, puteți furniza dovezi prin care se va demonstra îndeplinirea lucrărilor, livrarea bunurilor, prestarea serviciilor similare	<input checked="" type="checkbox"/> Da	<input type="checkbox"/> Nu

	conform cerințelor documentației de atribuire?	
D. Standarde de asigurare a calității		
4D.1	Operatorul economic este în măsură să furnizeze certificate emise de organisme independente prin care se atestă faptul că operatorul economic respectă standardele de asigurare a calității conform cerințelor stabilite în anunțul de participare și în documentația atribuire?	<input checked="" type="checkbox"/> Da <input type="checkbox"/> Nu
4D.2	Informațiile privind standardele de asigurare a calității, sunt disponibile gratuit pentru autorități, dintr-o bază de date națională? Dacă da, specificați informația care ar permite verificarea.	Adresa de internet: text
		Autoritatea sau organismul emitent(ă): text
		Referința exactă a documentației: Certificat ISO Nr. SMC 016/19
E. Standarde de protecție a mediului		
4E.1	Operatorul economic este în măsură să furnizeze certificate emise de organisme independente prin care se atestă faptul că operatorul economic respectă standardele de protecție a mediului, conform cerințelor stabilite în anunțul de participare și în documentația de atribuire?	<input type="checkbox"/> Da <input checked="" type="checkbox"/> Nu
4E.2	Informațiile privind standardele de protecția mediului, sunt disponibile gratuit pentru autorități, dintr-o bază de date națională? Dacă da, specificați informația care ar permite verificarea.	Adresa de internet: text
		Autoritatea sau organismul emitent(ă): text
		Referința exactă a documentației: text
F. Permitearea controalelor		
4F.1	Operatorul economic permite efectuarea verificărilor de către autoritatea/entitatea contractantă referitor la capacitățile economice și financiare, de producție sau tehnice privind executarea viitorului contract de achiziție publică?	<input checked="" type="checkbox"/> Da <input type="checkbox"/> Nu

Capitolul V. Indicații generale pentru criteriile de calificare și selecție

Compartimentul se completează de către autoritatea/entitatea contractantă (coloana nr.2) și operatorii economici (coloana nr.3).

Cod poziție	Conținutul cerințelor	Răspuns
1	2	3
A. Îndeplinirea tuturor criteriilor de selecție impuse		
5A.1	Operatorul economic este în măsură să furnizeze în Sistemul informațional automatizat „Registrul de stat al achizițiilor publice” sau prin mijloace electronice, sau dacă e cazul, pe suport de hârtie autorității contractante: formularele, certificatele, avizele și alte documente indicate de către autoritatea/entitatea contractantă în anunțul de participare și în documentația de atribuire? Termen 1 zi de la solicitare <i>Notă. Numărul de zile se indică de către autoritatea contractantă ținând cont de cantitatea și caracterul documentelor solicitate.</i>	<input checked="" type="checkbox"/> Da <input type="checkbox"/> Nu
5A.2	Informațiile care să îi permită autorității/entității contractante să obțină documentele indicate în anunțul de participare și în	Adresa de internet: text

	documentația de atribuire, sunt disponibile gratuit și direct prin accesarea unei baze de date naționale în orice stat? Dacă da, specificați informația care ar permite verificarea.	Autoritatea sau organismul emitent(ă): text
		Referința exactă a documentației: text

Capitolul VI. Preselecția candidaților pentru procedura de atribuire a contractului de achiziție publică

Compartimentul se solicită de către autoritatea contractantă doar în cadrul procedurilor de achiziție publică: licitația restrânsă, negociere, dialog competitiv și parteneriatul pentru inovare.

Cod poziție	Conținutul cerințelor	Răspuns
1	2	3
A. Îndeplinirea tuturor criteriilor de selecție impuse		
6A.1	Operatorul economic/candidatul îndeplinește criteriile de selecție stabilite de către autoritatea contractantă în anunțul de participare și în documentația de atribuire.	<input type="checkbox"/> Da <input type="checkbox"/> Nu
6A.2	Operatorul economic/candidatul dispune și este în măsură să furnizeze în Sistemul informațional automatizat „Registrul de stat al achizițiilor publice” sau prin mijloace electronice, sau dacă e cazul, pe suport de hârtie autorității contractante certificate sau alte forme de documente justificative, după cum este cerut în anunțul de participare și în documentația de atribuire.	<input type="checkbox"/> Da <input type="checkbox"/> Nu

Capitolul VII. Declarații finale

Operatorul economic declară că informațiile prezentate în capitolele II – V (după caz II-VI) sunt exacte și corect furnizate, cunoscând pe deplin consecințele cazurilor grave de declarații false.

Operatorul economic declară în mod oficial, că poate să furnizeze la solicitarea autorității/entității contractante fără întârziere, certificatele și documentele justificative solicitate, cu excepția cazului în care autoritatea/entitatea contractantă are posibilitatea de a obține documentele justificative în cauză direct prin accesarea unei baze de date relevante, care este disponibilă gratuit, cu condiția că operatorul economic să fi furnizat informațiile necesare (adresa de internet, autoritatea sau organismul emitent(ă), referința exactă a documentației) care să îi permită autorității contractante sau entității contractante să facă acest lucru și se consimte accesul la informațiile menționate, în cazul în care acest lucru este necesar.

Operatorul economic declară în mod oficial că este de acord ca [Primăria or. Cricova], astfel cum este descrisă în capitolul I secțiunea A să obțină acces la documentele justificative privind informațiile pe care le-a furnizat în acest DUAE în scopul desfășurării procedurii de achiziție [procedurii de achiziție, număr unic de identificare și referința de publicare în Jurnalul Oficial al Uniunii Europene (numărul de referință), dacă este cazul]. ocds-b3wdp1-MD-1596435548358, Acoperișul șarpant pentru Liceul Teoretic ”Alexei Mateevici” din str. Tineretului nr. 32, or. Cricova, mun. Chișinău (Bloc 1) (Repetat)

(Se va completa și semna de către operatorul economic)

Nume: Ceresau Ghenadie

Funcția: Administrator

Data: 14.08.2020

Adresa: mun.Chisinau

Semnătura



I.P. "AGENȚIA SERVICII PUBLICE"
Departamentul înregistrare și licențiere a unităților de drept

EXTRAS
din Registrul de stat al persoanelor juridice

nr. 18025 din 20.11.2019

Denumirea completă: **Societatea Comercială «MEGACON SERVICE» S.R.L.**

Denumirea prescurtată: **S.C. «MEGACON SERVICE» S.R.L.**

Forma juridică de organizare: **Societate cu Răspundere Limitată.**

Numărul de identificare de stat și codul fiscal: **1006600054170.**

Data înregistrării de stat: **22.11.2006.**

Sediul: **MD-2069, str. Mesager, 4, mun. Chișinău, Republica Moldova.**

Modul de constituire: **nou creată.**

Obiectul principal de activitate:

1 Construcțiile de clădiri și (sau) construcții ingineresti, instalații și rețele tehnico-edilitare, reconstrucțiile, consolidările, restaurările;

2 Activitatea de proiectare pentru toate categoriile de construcții, urbanism, instalații și rețele tehnico-edilitare, reconstrucții, restaurări;

3 Comerțul cu ridicata al materialelor lemnoase, al materialelor de construcție și echipamentului sanitar;

4 Comerțul cu ridicata al articolelor de fierărie, utilajului de apeduct și de încălzire;

5 Fabricarea articolelor din lemn;

6 Transporturi rutiere de mărfuri;

7 Organizarea activităților de transport;

8 Servicii de expediere și transport;

9 Transportul auto de călători în folos public; transportul auto internațional de mărfuri;

10 Comerțul cu amănuntul al articolelor medicale și ortopedice;

11 Activitatea farmaceutică.

Capitalul social: **5400 lei.**

Administrator: CERESĂU GHENADIE, IDNP 0971401566564,

Asociați:

1. CERESĂU GHENADIE, IDNP 0971401566564

cota 5400.00 lei, ce constituie 100 %.

Prezentul extras este eliberat în temeiul art. 34 al Legii nr. 220-XVI din 19 octombrie 2007 privind înregistrarea de stat a persoanelor juridice și a întreprinzătorilor individuali și confirmă datele din Registrul de stat la data de: 20.11.2019.

Specialist superior
tel. 022-207-837



Teut Marina



EB 0288379

FORMULARUL F 3.3

OFERTĂ

Către: **Primăria or. Cricova**

(denumirea autorității contractante și adresa completă)

Stimați domni,

1. Examinînd documentația standard pentru elaborarea și prezentarea ofertei, subsemnații, **director Ceresau Ghenadie** reprezentanți ai ofertantului **SC „Megacon Service” SRL**

(denumirea, numele ofertantului)

ne oferim ca, în conformitate cu prevederile și cerințele cuprinse în documentația mai sus menționată, să executăm **Acoperișul șarpant pentru Liceul Teoretic ”Alexei Mateevici” din str. Tineretului nr. 32, or. Cricova, mun. Chișinău (Bloc 1) (Repetat)**

(denumirea lucrării)

pentru suma fără TVA de

479 382.20 lei (patru sute saptezeci si noua mii trei sute opzeci si doi lei 20 bani)

(suma în litere și în cifre)

la care se adaugă taxa pe valoarea adăugată în cuantum

95 876.43 lei (nouazeci si cinci mii opt sute saptezeci si sase lei 43 bani)

(suma în litere și în cifre)

pentru suma inclusiv cu TVA de

575 258.63 lei (cinci sute saptezeci si cinci mii doua sute cincizeci si opt lei 63 bani)

(suma în litere și în cifre)

2. Ne angajăm ca, în cazul în care oferta noastră este stabilită câștigătoare, să începem lucrările cît mai curînd posibil după primirea dispoziției de începere și să terminăm lucrările în conformitate cu graficul de executare anexate în **3 luni**

(perioada în litere și în cifre)

3. Ne angajăm să menținem această ofertă valabilă pentru o durată de **90 zile,**

(durata în litere și în cifre)

respectiv pînă la data de 15.11.2020, și ea va rămîne obligatorie pentru noi și poate fi

(ziua/luna/anul)

acceptată oricînd înainte de expirarea perioadei de valabilitate.

4. Pînă la încheierea, semnarea contractului de achiziție publică această ofertă, împreună cu comunicarea transmisă de dumneavoastră, prin care oferta noastră este stabilită câștigătoare, vor constitui un contract angajat între noi.

5. Alături de oferta de bază:

depunem oferta alternativă, ale cărei detalii sînt prezentate într-un formular de ofertă separat, marcat în mod clar „alternativă”;

nu depunem ofertă alternativă.

(se bifează opțiunea corespunzătoare)

6. Am înțeles și consimțim ca, în cazul în care oferta noastră este stabilită ca fiind câștigătoare, să constituim garanția de bună executare în conformitate cu prevederile din documentația standard pentru elaborarea și prezentarea ofertei.

7. Înțelegem că nu sînteți obligați să acceptați oferta cu cel mai scăzut preț sau orice altă ofertă pe care o puteți primi.

Ceresau Ghenadie, în calitate de **Director**, legal autorizat să semnez oferta pentru și în numele

SC „Megacon Service” SRL

(denumirea/numele ofertantului)

ANEXĂ LA OFERTĂ

1. Valoarea maximă a lucrărilor executate de subantreprenor **0.00** (% din prețul total ofertat).
2. Garanția de bună executare va fi constituită sub formă în cuantum de **5 %** (din prețul total ofertat) și constituie
3. Perioada de garanție pentru lucrările executate **10 ani**
4. Perioada de mobilizare (durata de la data primirii dispoziției de începere a lucrărilor până la data începerii executării) **5 zile calendaristice**.
5. Termenul pentru emiterea dispoziției de începere a lucrărilor (de la data semnării contractului) **5 zile calendaristice**

Ofertant,

SC „Megacon Service” SRL

(semnătura autorizată)

FORMULARUL F 3.5

GRAFIC DE EXECUTARE A LUCRĂRILOR

Primăria or. Cricova

**Acoperișul șarpant pentru Liceul Teoretic "Alexei Mateevici" din str. Tineretului nr. 32, or. Cricova,
mun. Chișinău (Bloc 1) (Repetat)**

(denumirea lucrărilor)

Nr.	Denumirea lucrarilor	2020												
		Perioada	Ianuarie	Februarie	Martie	Aprilie	Mai	Iunie	Iulie	August	Septembrie	Octombrie	Noiembrie	Decembrie
1.	Lucrari de constructie generale (marca R)													
2.	Lucrari de constructie generale (marca SA)													

Semnat: _____

Nume: **Ceresau Ghenadie**

Funcția în cadrul firmei: **Director**

Denumirea firmei și sigiliu: **SC „Megacon Service” SRL**

FORMULARUL F 3.6

DECLARAȚIE

de neîncadrare în situațiile ce determină excluderea de la procedura de atribuire, ce vin în aplicarea art. 18 din Legea nr. 131 din 03.07.2015

Subsemnatul, Ceresau Ghenadie reprezentant împuternicit al SC" Megacon Service" SRL
(denumirea operatorului economic)

în calitate de ofertant/ofertant asociat, declar pe propria răspundere, sub sancțiunea excluderii din procedura de achiziție publică și sub sancțiunile aplicabile faptei de fals în acte publice, că nu mă aflu în situația prevăzută la art. 18 din Legea nr. 131 din 03.07.2015 privind achizițiile publice, respectiv în ultimii 5 ani nu am fost condamnat prin hotărâre definitivă a unei instanțe judecătorești pentru participarea la activități ale unei organizații sau grupări criminale, pentru corupție, fraudă și/sau spălare de bani.

Subsemnatul declar că informațiile furnizate sunt complete și corecte în fiecare detaliu și înțeleg că autoritatea contractantă are dreptul de a solicita, în scopul verificării și confirmării declarațiilor, orice documente doveditoare de care dispun.

Subsemnatul, Ceresau Ghenadie reprezentant împuternicit al SC" Megacon Service" SRL
(denumirea operatorului economic)

, în calitate de ofertant/ofertant asociat, la procedura 21026814
(se menționează procedura)

pentru atribuirea contractului de achiziție publică avînd ca „Reparatia capitala a acoperisurilor cladirilor la gradinita de copii nr.4" Andries" din mun.Hincesti”
(denumirea lucrării)

codul CPV 45261000-4, la data de 18.08.2020 organizată de Primăria or. Cricova
(denumirea autorității contractante)

declar pe propria răspundere că:

- nu am intrat în proces de insolvență ca urmare a hotărârii judecătorești;
- mi-am îndeplinit obligațiile de plată a impozitelor, taxelor și contribuțiilor de asigurări sociale, în conformitate cu prevederile legale în vigoare în RM sau în țara în care sunt stabilit până la data solicitată;
- nu am fost condamnat, în ultimii 3 ani, prin hotărârea definitivă a unei instanțe judecătorești, pentru o faptă care a adus atingere eticii profesionale sau pentru comiterea unei greșeli în materie profesională;
- nu sunt inclus în Lista de interdicție a operatorilor economici.

Subsemnatul declar că informațiile furnizate în scopul demonstrării îndeplinirii criteriilor de calificare și selecție sunt complete și corecte în fiecare detaliu și înțeleg ca autoritatea contractantă are dreptul de a solicita, în scopul verificării și confirmării declarațiilor, orice documente doveditoare de care dispun.

Semnat: _____

Nume: Ceresau Ghenadie

Funcția în cadrul firmei: Director

Denumirea firmei și sigiliu: SC „Megacon Service” SRL

FORMULARUL F 3.7

DECLARAȚIE

privind conduita etică și neimplicarea în practici frauduloase și de corupere

Data: **18.08.2020**

Numărul procedurii: **21026814**

Către: **Primăria or. Cricova**

Subsemnatul, **Ceresau Ghenadie** reprezentant împuternicit al **SC „Megacon Service” SRL**
(denumirea operatorului economic)

în calitate de ofertant/ofertant asociat, confirm prin prezenta că:

1. Nici unul dintre angajații, companionii, agenții, acționarii, consultanții, partenerii noștri sau rudele sau asociații ai lor nu este în relații care ar fi putut considerate ca un conflict de interese.
2. În cazul în care vom afla despre faptul unui conflict potențial, vom raporta imediat informația respectivă către autoritatea contractantă.
3. Nici unul dintre angajații, companionii, agenții, acționarii, consultanții, partenerii noștri sau rudele sau asociații ai lor nu a fost angajat în practici de corupere, escrocherie, complotare, constrângere sau alte practici anticoncurențiale în procesul pregătirii ofertei din cadrul prezentei licitații, conform prevederilor din documentele de atribuire, punctul IPO10.
4. În legătură cu procedura respectivă de achiziție și cu orice contract care, eventual, ne va fi adjudecat ca rezultat al acesteia, nu au fost, nici nu vor fi efectuate nici un fel de plăți către angajații, companionii, agenții, acționarii, consultanții, partenerii noștri sau rudele lor, care sînt implicați în achiziția publică, implementarea contractului și aprobarea plăților contractuale în numele autorității contractante.

Semnat: _____

Nume: **Ceresau Ghenadie**

Funcția în cadrul firmei: **Director**

Denumirea firmei și sigiliu: **SC „Megacon Service” SRL**

FORMULARUL F 3.8

FORMULAR INFORMATIV DESPRE OFERTANT

1. Denumirea/numele: **SC „Megacon Service” SRL**
2. Codul fiscal: **1006600054170**
3. Adresa sediului central: **mun.Chisinau str. Mesager, 4**
4. Telefon: **0 22 35 80 66 / 0691 35 312**
Fax: **0 22 35 80 66**
E-mail: **megacon.md@gmail.com**
5. Certificatul de înregistrare: **Inregistrat in Camera de Inregistrari de Stat cu Nr. MD 0060565 din 22.11.2006/tip nou/ 1006600054170**
(numărul, data înregistrării)
Camera Inregistrarii de Stat
(instituția emitentă)
6. Obiectul de activitate, pe domeniile : **Constructii de cladiri , reparatii, reconstructii**
(în conformitate cu prevederile din statutul propriu)
7. Licența (certificat) **Seria A MMII Nr. 039010 eliberat 13.02.2007**
(numărul, data, instituția emitentă, genurile de activitate)
8. Birourile filialelor/sucursalelor locale, dacă este cazul: **NU SUNT**
(adresa completă, telefon/telex/fax, certificate de înregistrare)
9. Principala piață de afaceri: **Lucrari de constructii**
10. Cifra de afaceri pe ultimii 3 ani:

Nr. d/o	Anul	Cifra de afaceri anuală la 31 decembrie, mii lei	Cifra de afaceri anuală la 31 decembrie, echivalent dolari SUA
1.	2017	7 765.177	467 965.00
2	2018	7 816.533	455 968.60
3	2019	4 255. 615	243 950.30
Media anuală:		6 612. 441	

Semnat: _____
Nume: **Ceresau Ghenadie**
Funcția în cadrul firmei **Director**
Denumirea firmei și sigiliu: **SC „Megacon Service” SRL**

FORMULARUL F 3.9

DECLARAȚIE

privind obligațiile contractuale față de alți beneficiari

Nr.	Denumirea beneficiarului	Natura obligațiilor contractuale	Suma obligațiilor contractuale
1.	I.P LT cu Invatamint Seral nr.2	Lucrari de reparatie interioara	249 900.00 MDL
2.	Gimnaziul Cataleni	Lucrari de reparatie capitala bl.sanitare si conectarea la apa	274 264.81MDL
3	Gimnaziul Mereseni	Reparatia blocului sanitar	274 740,22 MDL

Semnat: _____

Nume: **Ceresau Ghenadie**

Funcția în cadrul firmei: **Director**

Denumirea firmei și sigiliu: **SC „Megacon Service” SRL**

FORMULARUL F 3.10

EXPERIENȚĂ SIMILARĂ

1. Denumirea și obiectul contractului: **„Reparatia Casei de Cultura din mun.Hancesti (etapa III)”**

2. Numărul și data contractului: **Nr. din 03.12.2018**

3. Denumirea/numele beneficiarului **Consiliul Raional Hancesti**

4. Adresa beneficiarului: **str.M.Hancu 126, or.Hancesti**

5. Țara: **Republica Moldova**

6. Calitatea în care a participat la îndeplinirea contractului : **Antreprenor general**
(se notează opțiunea corespunzătoare)

- antreprenorul sau antreprenorul general (lider de asociație)
- antreprenor asociat
- subantreprenor

7. Valoarea contractului	exprimată în moneda în care s-a încheiat contractul	exprimată în echivalent dolari SUA
--------------------------	---	--

a) inițială

(la data semnării contractului)

1 284 187.43 lei

74 704.62 \$

b) finală

(la data finalizării contractului)

1 284 187,43 lei

74 704.62 \$

8. Dacă au fost litigii privind îndeplinirea contractului, natura acestora și modul lor de soluționare: _____

9. Perioada de executare a lucrării **4 (luni)**

a) contractată _____

b) _____

c) efectiv realizată _____

d) motivul de decalare a termenului contractat (dacă este cazul), care va fi susținut pe bază de acte adiționale încheiate cu beneficiarul _____

10. Numărul și data procesului-verbal de recepție la terminarea lucrărilor **nr.1 din 23.07.2019**

11. Principalele remedieri și completări înscrise în procesul-verbal de recepție _____

12. Alte aspecte relevante prin care ofertantul își susține experiența similară, cu referire în mod special la suprafețe sau volume fizice ale principalelor capacități și categorii de lucrări prevăzute în contracte _____

Semnat: _____

Nume: **Ceresau Ghenadie**

Funcția în cadrul firmei: **Director**

Denumirea firmei și sigiliu: **SC „Megacon Service” SRL**

FORMULARUL F 3.10

EXPERIENȚĂ SIMILARĂ

1. Denumirea și obiectul contractului: **Reconstrucția Acoperisului și Fatadei Scolii de Arte Straseni**

2. Numărul și data contractului: **Nr. 54 din 21.08.2017**

3. Denumirea/numele beneficiarului **Primaria or..Straseni**

4. Adresa beneficiarului: **or.Straseni, str.M.Eminescu 32**

5. Țara: **Republica Moldova**

6. Calitatea în care a participat la îndeplinirea contractului : **Antreprenor general**
(se notează opțiunea corespunzătoare)

- antreprenorul sau antreprenorul general (lider de asociație)
- antreprenor asociat
- subantreprenor

7. Valoarea contractului	exprimată în moneda în care s-a încheiat contractul	exprimată în echivalent dolari SUA
--------------------------	---	--

a) inițială (la data semnării contractului)	<u>2 149 978.91 lei</u>	<u>120 385.62 \$</u>
---	--------------------------------	-----------------------------

b) finală (la data finalizării contractului)	<u>2 472 390.77 lei</u>	<u>138 438.71 \$</u>
---	--------------------------------	-----------------------------

8. Dacă au fost litigii privind îndeplinirea contractului, natura acestora și modul lor de soluționare: _____

9. Perioada de executare a lucrării **4 (luni)**

a) contractată _____

b) efectiv realizată _____

c) motivul de decalare a termenului contractat (dacă este cazul), care va fi susținut pe bază de acte adiționale încheiate cu beneficiarul

10. Numărul și data procesului-verbal de recepție la terminarea lucrărilor **nr.02 din 02.11.2018**

11. Principalele remedieri și completări înscrise în procesul-verbal de recepție _____

12. Alte aspecte relevante prin care ofertantul își susține experiența similară, cu referire în mod special la suprafețe sau volume fizice ale principalelor capacități și categorii de lucrări prevăzute în contracte _____

Semnat: _____

Nume: **Ceresau Ghenadie**

Funcția în cadrul firmei: **Director**

Denumirea firmei și sigiliu: **SC „Megacon Service” SRL**

FORMULARUL F 3.10

EXPERIENȚĂ SIMILARĂ

1. Denumirea și obiectul contractului: **Lucrari de reparatie capitala a acoperisului Caminului Cultural din s.Garbova,r-ul Ocnita**

2. Numărul și data contractului: **Nr. 16 din 12.06.2018**

3. Denumirea/numele beneficiarului **Primaria s.Garbova**

4. Adresa beneficiarului: **r-ul Ocnita,s.Garbova**

5. Țara: **Republica Moldova**

6. Calitatea în care a participat la îndeplinirea contractului : **Antreprenor general**
(se notează opțiunea corespunzătoare)

- antreprenorul sau antreprenorul general (lider de asociație)
- antreprenor asociat
- subantreprenor

7. Valoarea contractului	exprimată în moneda în care s-a încheiat contractul	exprimată în echivalent dolari SUA
a) inițială (la data semnării contractului)	<u>888 838,81 lei</u>	<u>52 985.28 \$</u>
b) finală (la data finalizării contractului)	<u>888 838,81 lei</u>	<u>52 985.28 \$</u>

8. Dacă au fost litigii privind îndeplinirea contractului, natura acestora și modul lor de soluționare: _____

9. Perioada de executare a lucrării **3 (luni)**

a) contractată _____

b) efectiv realizată _____

c) motivul de decalare a termenului contractat (dacă este cazul), care va fi susținut pe bază de acte adiționale încheiate cu beneficiarul _____

10. Numărul și data procesului-verbal de recepție la terminarea lucrărilor **nr.1c din 25.10.2018**

11. Principalele remedieri și completări înscrise în procesul-verbal de recepție _____

12. Alte aspecte relevante prin care ofertantul își susține experiența similară, cu referire în mod special la suprafețe sau volume fizice ale principalelor capacități și categorii de lucrări prevăzute în contracte _____

Semnat: _____

Nume: **Ceresau Ghenadie**

Funcția în cadrul firmei: **Director**

Denumirea firmei și sigiliu: **SC „Megacon Service” SRI**

FORMULARUL F 3.11

DECLARAȚIE PRIVIND LISTA PRINCIPALELOR LUCRĂRI EXECUTATE ÎN ULTIMUL AN DE ACTIVITATE

Nr.	Obiect contract	Denumirea/nume beneficiar	Calitatea antreprenorului	Valoarea contractului	Perioada (luni)	Nr.data PV la terminarea lucrărilor
1	Reparatia Casei de Cultura mun Hincesti etapa 3	Consiliul Raional Hincesti	contractant unic*	1 284 187.43 MDL	4 luni	Nr.2 din 23.07.2019
2	Lucrari de reparatie a sectiei ginecologie,Institutul de Medicina Urgenta	IMSP Institutul de Medicina Urgenta	contractant unic*	1 999 110.34 MDL	3 luni	Nr.1 din 05.02.2020
3	Lucrari de reparatie la IPLT "M.Eliade" din str.Columna.94	IPLT "M. Eliade"	contractant unic*	154 050,84 MDL	2 luni	
4						
5						
6						
7						
8						

*) Se precizează calitatea în care a participat la îndeplinirea contractului, care poate fi de: contractant unic sau lider de asociație; contractant asociat; subcontractant.

Semnat: _____

Nume: **Ceresau Ghenadie**

Funcția în cadrul firmei: **Director**

Denumirea firmei și sigiliu: **SC „Megacon Service” SRL**

FORMULARUL F 3.12

DECLARAȚIE

**privind dotările specifice, utilajul și echipamentul necesar pentru îndeplinirea
corespunzătoare a contractului**

Nr. d/o	Denumirea principalelor utilaje, echipamente, mijloace de transport, baze de producție (ateliere, depozite, spații de cazare) și laboratoare propuse de ofertant ca necesare pentru executarea lucrării, rezultate în baza tehnologiilor pe care el urmează să le adopte	Unitatea de măsură (bucăți și seturi)	Asigurate din dotare	Asigurate de la terți sau din alte surse
0	1	2	3	4
1	Compresor	1 buc	PROPRIU	
2	Malaxor de mortar	2 buc	PROPRIU	
3	Macara de fereastră	1 buc	PROPRIU	
4	Perforator	2 buc	PROPRIU	
5	Aparat de sudură	2 buc	PROPRIU	
6	Betoniera	1 buc	PROPRIU	
7	Mașina țiclovca	1 buc	PROPRIU	
8	Lobzic 70 STE	4 buc	PROPRIU	
9	Teodolit	1 buc	PROPRIU	
10	Mașina de glafuri pentru timplarii	1 buc	PROPRIU	
11	Uscatoare de lemn	1 buc	PROPRIU	
12	Strânguri de timplarie	4 buc		ARENDA
13	KAMAZ	1 buc		ARENDA
14	Automacara KC 3577	1 buc		ARENDA
15	Utilaj strung pentru prelucrarea lemnului	1 set	PROPRIU	
16	Masina de presat	1 set	PROPRIU	
17	Exavator EO 4321	1 buc		ARENDA
18	Motocompresor mobil de aer de joasa presiune, debit 6,0 - 9,9 mc/min	1 buc	PROPRIU	
19	Placa vibratoare, greut.=0,7 tf, motor ardere int.<10 CP	1 buc	PROPRIU	
20	Mai mecanic de 150-200 kg cu motor termic	2 buc	PROPRIU	
21	Schela metalica	1 complet	PROPRIU	
22	Vibrator de interior	1 buc	PROPRIU	

Semnat: _____

Nume: **Ceresau Ghenadie**

Funcția în cadrul firmei **Director**

Denumirea firmei și sigiliu: **SC „Megacon Service” SRL**

FORMULARUL F 3.13

DECLARAȚIE

privind personalii de specialitate propus pentru implementarea contractului

NR.	Funcția	Studiul de specialitate	Vechimea în munca în specialitate (ani)	Numărul și denumirea lucrărilor similare executate în calitate de conducător	Nr. și data eliberării certificatului de atestare
	<p>1. Diriginți de șantier</p> <p>1. Cijjevschi Gheorghe</p> <p>2. Turchiu Visarion</p> <p>3. Leveenco Ruslan</p>	<p>2</p> <p>UTM Chișinău</p> <p>UTM Chișinău</p> <p>UTM Chișinău</p>	<p>3</p> <p>35 ANI</p> <p>32 ANI</p> <p>25 ANI</p>	<p>4</p> <p>Lucrări de reparație Liceul Teoretic ION VĂTAMAN Or. Strășeni</p> <p>Lucrări de reparație Școala - internat or. Ungheni</p> <p>Lucrări de reparație MSP AMT CENTRU or. Chișinău</p> <p>Lucrări de reparație Asistență Sociale și Protecție Familiei or. Soroca</p> <p>Lucrări de reparație Centrul Medicilor de Familie or. Calaraș</p> <p>Lucrări de reparație Oficiul Stare Civila Balti</p> <p>Lucrări de reparații la OCT Cadastru - Drochia</p> <p>Lucrări de reparații la OCT Cadastru - Chișinău</p> <p>Lucrări de reparație Oficiul Stare Civila Strășeni</p> <p>Lucrări de reparație Oficiul Stare Civila Telenești</p> <p>Lucrări de reparație Oficiul Stare Civila Balti</p> <p>Lucrări de reparație în secția de radiologie al IMSP Institutul Mamei și Copilului</p> <p>Lucrări de reparație et.3 din policlinica IMSP Institutul Mamei și Copilului</p> <p>Lucrări de reparație în secția de primiri urgente al IMSP Institutul mamei și Copilului</p> <p>Lucrări de reparație capitala a acoperisului Gimnaziului din s.Pascani, Hincești</p>	<p>Certificat Nr. 3469 din 08.04.2016</p> <p>Certificat Nr. 3450 din 07.04.2016</p> <p>Certificat Nr. 3469 din 08.04.2016</p>
2	<p>2. Maiștri - 2 (doi)</p>	<p>Medii Speciale</p>	<p>5-15 ANI</p>	<p>Lucrări de reparație Liceul Teoretic ION VĂTAMAN Or. Strășeni</p> <p>Lucrări de reparație Școala - internat or. Ungheni</p> <p>Lucrări de reparație MSP AMT CENTRU or. Chișinău</p> <p>Lucrări de reparație Asistență Sociale și Protecție Familiei or. Soroca</p> <p>Lucrări de reparație Centrul Medicilor de Familie or. Calaraș</p> <p>Lucrări de reparație Oficiul Stare Civila Balti</p> <p>Lucrări de reparații la OCT Cadastru - Drochia</p> <p>Lucrări de reparații la OCT Cadastru - Chișinău</p> <p>Lucrări de reparație Oficiul Stare Civila Strășeni</p> <p>Lucrări de reparație Oficiul Stare Civila Telenești</p> <p>Lucrări de reparație Oficiul Stare Civila Balti</p>	

			<p>3</p> <p>Specialiști</p> <ol style="list-style-type: none"> 1. Placator cu placi 2. Timplar 3. Maistru grup de reparatie 4. Zugrav 5. Zidar 6. Tencuitor 7. Pietrar-Zidar 8. Betonist 9. Instalator 10. Mozaicar 11. Electrician 12. Parchetar 13. Sudor 14. Dulgher 15. Vopsitor industrial 16. Izolator hidrofug 17. Montator constructii metalice 18. Fierar beton 19. Finichigiu 20. Muncitor deservire CM 21. Muncitor necalificat 22. Instalator ventilare si conditionare aer 23. Instalator frigorific 24. Finisor MP 25. Galvanizator 26. Izolator -- termic 27. Izolator hidrofug 28. Zugrav vopsitor 29. Montator P.B
	<p>Medii speciale</p>	<p>5- 21 ani</p>	<p>Lucrari de reparatie in sectia de radiologie al IMSP Institutul Mamei si Copilului</p> <p>Lucrari de reparatie et.3 din policlinica IMSP Institutul Mamei si Copilului</p> <p>Lucrari de reparatie in sectia de primiri urgente al IMSP Institutul mamei si Copilului</p> <p>Lucrari de reparatie capitala a acoperisului Gimnaziului din s.Pascani,Hincesti</p> <p>Lucrari de reparatie Liceu Teoretic ION VĂTAMAN Or. Strasenii</p> <p>Lucrari de reparatie Shcoala – internat or .Ungheni</p> <p>Lucrari de reparatie MSP AMT CENTRUOR. Chișinău</p> <p>Lucrări de reparație Asistențe Sociale și Protecție Familiei or. Soroca</p> <p>Lucrări de reparație Centrul Medicilor de Familie or.Calarăș</p> <p>Lucrari de reparatie Oficiul Stare Civila Balti</p> <p>Lucrari de reparatii la OCT Cadastru – Drochia</p> <p>Lucrari de reparatii la OCT Cadastru –Chisinau</p> <p>Lucrari de reparatie Oficiul Stare Civila Strasenii</p> <p>Lucrari de reparatie Oficiul Stare Civila Telenești</p> <p>Lucrari de reparatie Oficiul Stare Civila Balti</p> <p>Lucrari de reparatie in sectia de radiologie al IMSP Institutul Mamei si Copilului</p> <p>Lucrari de reparatie et.3 din policlinica IMSP Institutul Mamei si Copilului</p> <p>Lucrari de reparatie in sectia de primiri urgente al IMSP Institutul mamei si Copilului</p> <p>Lucrari de reparatie capitala a acoperisului Gimnaziului din s.Pascani,Hincesti</p>

Semnăt:

Nume: **Ceresau Ghenaadie**

Funcția în cadrul firmei: **Director**

Denumirea firmei și sigiliu: **SC "Megacon Service" SRL**

FORMULARUL F 3.14

**LISTA SUBCONTRACTORILOR
ȘI PARTEA/PĂRȚILE DIN CONTRACT CARE SUNT
ÎNDEPLINITE DE ACEȘTIA**

Nr. d/o	Numele și adresa subantreprenorilor	Activități din contract	Valoarea aproximativă	% din valoarea contractului
1.	-----			
2.	-----			

Semnat: _____

Nume: **Ceresau Ghenadie**

Funcția în cadrul firmei: **Director**

Denumirea firmei și sigiliu: **SC „Megacon Service” SRL**

FORMULARUL F 3.15

INFORMAȚII PRIVIND ASOCIEREA

în vederea participării la procedura de adjudecare a executării obiectivului de investiție

Primăria or. Cricova

(denumirea)

(forma de licitație --- Licitatie publica)

1. Părți contractante (agenți economici)

a) NU SUNT

b) _____

c) _____

2. Adrese, telefon, telefax a oficiilor partenerilor (părți contractante):

a) _____

b) _____

c) _____

3. Informații privind modul de asociere:

3.1. Data încheierii contractului de asociere _____

3.2. Locul și data înregistrării asociației _____

3.3. Activități economice ce se vor realiza în comun _____

3.4. Contribuția fiecărei părți la realizarea activităților economice comune convenite

3.5. Valoarea și cota procentuală a lucrărilor executate de fiecare asociat

3.6. Condiții de administrare a asociației _____

3.7. Modalitatea de împărțire a rezultatelor activității economice comune desfășurate

3.8. Cauze de încetare a asociației și modul de împărțire a rezultatelor lichidării

3.9. Repartizarea fizică, valorică și procentuală între fiecare asociat pentru executarea obiectivului supus licitației _____

3.10. Alte cauze _____

Semnat Liderul Asociației: _____

Nume: _____

Funcția în cadrul firmei: _____

Denumirea firmei și sigiliu: _____

Semnat Asociatul Secund: _____

Nume: _____

Funcția în cadrul firmei: _____

Denumirea firmei și sigiliu: _____



victoriabank®

Grupul
Banca Transilvania

Nr. GB-2221-68 din "17" "08" 2020

La Nr. _____ din " " " " 20

Secret comercial

Către: Primăria or. Cricova

Garanție Bancară *(de participare la licitație)*

BC "Victoriabank" SA (în continuare - Garant), eliberează prezenta Garanție Bancară (în continuare - Garanție) la cererea **Societății Comerciale „MEGACON SERVICE" S.R.L.** (în continuare - Ordonator) în favoarea **Primăriei or. Cricova** (în continuare Beneficiar) pentru garantarea executării obligațiilor Ordonatorului rezultate din oferta de participare la licitația nr. **ocds-b3wdp1-MD-1596435548358** din **18.08.2020**, privind achiziționarea „**Lucrărilor de reparație a acoperișului șarpant pentru Liceul Teoretic „Alexei Mateevici" din str. Tineretului nr. 32, or. Cricova, mun. Chișinău (Bloc 1) repetat**".

1. Prezenta Garanție intră în vigoare din data de **18.08.2020** și este valabilă până la data de **15.11.2020**.
2. Cuantumul sumei garantate și susceptibile de plată nu poate depăși plafonul de **5.000.00 (cinci mii) MDL**. În suma dată nu pot fi incluse și Garantul nu va achita Beneficiarului orice sumă care reprezintă sancțiuni, majorări de întârziere, amenzi etc., rezultate din neexecutarea sau executarea necorespunzătoare de către Ordonator a obligațiilor sale conform ofertei de participare la licitația indicată la p.1.
3. Cazul garantat survine dacă Ordonatorul:
 - a) și-a retras sau modificat oferta după expirarea termenului de depunere a ofertelor;
 - b) devenind câștigătoare, nu semnează contractul de achiziție;
 - c) nu a acceptat rectificarea erorilor aritmetice, efectuată de către grupul de lucru, erori depistate în ofertă în timpul examinării ei;
 - d) nu a dat asigurarea executării contractului după acceptarea ofertei sau n-a executat vreo condiție, specificată în documentele de tender înainte de semnarea contractului de achiziție,
4. Dacă a survenit cazul garantat, Beneficiarul va înainta o reclamație în scris Garantului, indicând cuantumul obligațiunii de plată a Ordonatorului care nu a fost executată și solicitând plata în baza prezentei Garanții. Reclamația trebuie să fie expediată Garantului până la expirarea termenului de valabilitate a Garanției, indicat în pct. 1. În cazul în care reclamația este înaintată pe suport hârtie, o copie a acesteia va fi în aceeași zi expediată Garantului prin fax, în caz contrar reclamația primită după expirarea termenului Garanției se va considera trimisă cu întârziere.
5. În caz dacă vor fi întrunite condițiile de plată stabilite prin prezenta Garanție și Ordonatorul nu va satisface reclamația Beneficiarului neîntârziat, Garantul va plăti în contul curent al Beneficiarului suma cerută conform următoarelor date:
Prestatorul Beneficiar: Ministerul Finanțelor – Trezoreria de Stat
C/b: TREZMD2X
Cod fiscal: 1007601010183
Cod IBAN: MD81TRPCDV518410A00792AA
6. În cazul executării obligațiilor de plată de către Ordonator conform licitației indicate în p.1, Beneficiarul va restitui Garantului prezenta Garanție.
7. Obligația Garantului față de Beneficiar se stinge în următoarele cazuri:
 - a) prin plata sumei garantate;
 - b) prin expirarea termenului indicat la p. 1;
 - c) Ordonatorul devine ofertant câștigător;

- d) la primirea de către noi a copiei înștiințării privind adjudecarea contractului;
Renunțarea Beneficiarului de la prezenta Garanție se va efectua prin intermediul remiterii originalului Garanției către Garant.
8. Prezenta Garanție este supusă dreptului Republicii Moldova. Litigiile care rezultă din prezenta Garanție vor fi supuse examinării de către instanța de judecată competentă din Republica Moldova.

Directorul Adjunct al Sucursalei nr. 7 Orhei



Cazacu Ion

ORDIN

“ 10 ” martie 2017

or. Chişinău

Nr. 07

Cu privire la angajare la Serviciu

In temeiul:
prevederilor Codului Muncii, aprobat prin Legea nr.154- XV din 28 martie 2003
Regulamentului Intern al SC„MegaCon Service ” SRL aprobat la 30.01.09

ORDON:

A angaja la serviciu, prin cumul, pe D-nul Levcenco Ruslan din data
de 13 martie 2017, in functie de sef sector in constructie (diriginte de
santier).

Salariul 3500 lei

Temei: cererea personală a domnului Levcenco Ruslan

Director SC„ Megacon Service” SRL



Ceresau Gh.

Contrasemnează

A luat cunoştinţă:



. Levcenco Ruslan.

INVESTITOR:
PRIMĂRIA MUN.STRĂȘENI

**PROCES-VERBAL
DE RECEPȚIE LA TERMINAREA LUCRĂRILOR**
Nr. 02 din 13.11.2018

privind lucrarea **RECONSTRUCȚIA ACOPERIȘULUI ȘI FAȚADEI** executată la obiectul **SCOALA DE ARTE DIN mun. STRĂȘENI** în cadrul contractului **nr. 54** din **21 august 2017** și contractul **nr.44** din **26 aprilie 2018** încheiat între **Primăria mun. STRĂȘENI** și **SC"MEGACON SERVICE"SRL** pentru lucrările de **RECONSTRUCȚIE ACOPERIȘULUI ȘI FAȚADEI ȘCOLII DE ARTE.**

1. Lucrările au fost executate în baza autorizației **nr.040**, eliberată de **primăria mun. STRĂȘENI** la **24 August 2017**, cu valabilitate pînă la **31 decembrie 2018**.
2. Comisia de recepție și-a desfășurat activitatea în intervalul **noiembrie 2018**, fiind formată din:

Președintele comisiei

Casian Valentina – Primar mun. Strășeni

Membrii comisiei:

Calmîș Elena – specialist în construcție, gospodărie comunală și drumuri

Nicolaescu Luiza – arhitect-șef primăria mun. Strășeni

Bobeica Mihail – director al Școlii de Arte mun. Strășeni

Nestor Claudia – consilier municipal

Sîrbu Doina – consilier municipal

Poiată Valeriu - responsabil tehnic

3. Au mai participat la recepție:
Ceresău Ghenadie, manager SC"MEGACON SERVICE"SRL – antreprenor
4. Constatările comisiei de recepție:
 - 1) din documentația scrisă și desenată, care trebuia prezentată, au lipsit sau sînt incomplete piesele cuprinse în lista-anexă nr. 1;
 - 2) lucrările cuprinse în lista-anexă nr. 2 nu au fost executate;
 - 3) în lucrările, cuprinse în lista-anexă nr.3, nu s-au respectat prevederile proiectului.
5. Comisia de recepție, în urma constatărilor făcute, propune: **recepția lucrărilor**
6. Comisia de recepție motivează propunerea făcută prin: **finalizarea lucrărilor**

7. Comisia de recepție recomandă următoarele:
- obiectiile depistate nu sunt de natură să afecteze utilizarea imobilului conform destinației
- amenajarea teritoriului aferent

7'. Descrierea obiectului recomandat spre recepție:

Obiectul cu numărul cadastral 8001112317, adresa poștală str. M. Eminescu nr. 37, mun. Strășeni, r-ul Strășeni destinația Instituție Publică, compus din următoarele construcții Scoala de Arte, blocul principal suprafața la sol 2734.6 m², suprafața totală 8005.5 m², numărul de etaje D+P+2E, conform informației despre bunul imobil, anexat la prezentul proces-verbal.

8. Prezentul proces-verbal, conținând 1 filă și _____ anexe numerotate, cu un total de _____ file, a fost încheiat astăzi 13.11.2018 la ora 10.00 în 5 (cinci) exemplare.

9. Comisia de recepție:

Președinte comisiei: Casian Valentina

Membrii comisiei:

Calmîș Elena

Nicolaescu Luiza

Bobeica Mihail

Nestor Claudia

Sîrbu Doina

Poiată Valeriu

10. Lucrarea Reconstrucția acoperișului și fațadei Școlii de Arte din mun. Strășeni este:

TRANSMISĂ:

PRIMITĂ:

EXECUTANTUL:

13 noiembrie 2018

[Signature]
(semnătura)

INVESTITORUL:

13 noiembrie 2018

[Signature]
(semnătura)

INVESTITOR Consiliul Raional Hîncești

**PROCES-VERBAL
DE RECEPȚIE LA TERMINAREA LUCRĂRIILOR
Nr. 2 din 23 iulie 2019**

privind lucrarea Lucrări de reparație a Casei de Cultură din mun.Hîncești (etapa III), executată la obiectul Casa de Cultură din mun.Hîncești (etapa III), în cadrul proiectului „Renovarea Casei de Cultură raionale Hîncești”, contract nr. 2100438/192 din 03.12.2018 încheiat între Consiliul Raional și SRL „Megacon Service”.

Pentru lucrările de Lucrări de reparație a Casei de Cultură din mun.Hîncești (etapa III), lucrările au fost executate în baza autorizației nr. eliberată de pu este cazul
la _____, cu valabilitate până la _____.

1. **Comisia de recepție** și-a desfășurat activitatea în intervalul 23 iulie 2019, fiind format din:
Președintele comisiei:
Iurie LEVINSCHI - vicepreședintele Raionului Hîncești
Membrii comisiei:
Galina FRIIAN - șef al Direcției Generale Finante Hîncești
Elena NICHIFOR - șef al Direcției Economice și Cooperare Transfrontalieră CR Hîncești
Sergiu BERECHELIA - specialist principal al Secției Construcții, Gospodărie Comunală și Drumuri
Ion TULBU - șef al Direcției Cultură din mun. Hîncești
Valeriu VLAS - directorul Casei de Cultură din mun. Hîncești
Simion CIOARĂ - responsabil tehnic
2. Au mai participat la recepție:
Invitați
Ghenadie CERESĂU - director SRL „Megacon Service”
(numele, prenumele) (calitatea)
3. Constatările comisiei de recepție:
1) din documentații scrisă și desenată, care trebuia prezentată, au lipsit sau sînt incomplete
piesele cuprinse în lista-anexă nr. 1;
2) lucrările cuprinse în lista-anexă nr. 2 nu au fost executate;
3) în lucrările, cuprinse în lista-anexă nr. 3, nu s-au respectat prevederile proiectului.
4. Comisia de recepție, în urma constatărilor făcute, propune:

Receptia la terminarea lucrărilor

5. Comisia de recepție motivează propunerea făcută prin:
Îndeplinirea lucrărilor conform devizului, caietului de sarcini.

6. Comisia de recepție recomandă următoarele:
Lucrările se recomandă spre recepția finală.

7. Descrierea obiectului recomandat spre recepție:
Obiectul cu numărul cadastral **5301206609**, adresa poștală: **mun. Hîncești raionul Hîncești, strada Mihalcea Hînceu 130**, destinația **activități culturale**, compus din următoarele construcții **2**, suprafața la sol **1667,3 m²**, suprafața totală **2441,6m²**, numărul de etaje **2**, conform certificatului despre rezultatele inspectării bunului imobil, anexat la prezentul proces-verbal.

8. Prezentul proces-verbal, conținând **2** file și **-** anexe numerotate, cu un total de **1** file, a fost încheiat astăzi **23 iulie 2019** la **-** în **4** exemplare.

Comisia de recepție: Specialiști:

Președinte: Iurie LEVINSCHI

Membrii: Galina ERILIAN

Elena NICHIFOR

Sergiu BERECHELIA

Ion TULBU

Valeriu VIAS

Simion CIOARA

Invitați:

Ghenadie CERESĂU

(numele, prenumele, semnătura)

9. Lucrarea este **îndeplinită conform caietului de sarcini**

10. -

TRANSMISĂ:

EXECUTANTUL:

" 23 " 07 2019



PRIMITĂ:

INVESTITORUL:

" 23 " 07 2019



1
 26.02.2019
 Data primirii

Anexa la SNC
 Prezentarea situațiilor financiare
 Aprobat de Ministerul Finanțelor
 al Republicii Moldova
 21.02.2019

SITUAȚIILE FINANCIARE

pentru perioada Anul 2019

Entitatea Megacon Service SRL Cod CUI10 40341142
 (Denumirea completă)

Sediul: MD 2069 Chisinau sec. Buiucani Cod IDNO 10006600054170
 Cod poștal

str. Mesager 4 Rainul (municipiul, UTA); Localitatea Cod CUATM 0120
 strada, nr. bl.

Activitatea principală Lucrari de tencuire, Constructii de cladiri, reconstrucii Cod CAEM, rev.2 143311

Forma de proprietate privata Cod CFP 1.6

Forma organizatorico-juridică SRL Cod CFOI 5310

Date de contact: Tel. 022-35-50-66 c-mail megacon.md@gmail.com
 WEB

Unitatea de măsură: leu

Numele și coordonatele al contabilului-șef: DI (dna) Morozova Galina
 Tel. 069300390

Notă informativă privind veniturile și cheltuielile clasificate după natură

Anexa 8

Indicatori	Cod rd.	Perioada de gestiune	
		precedentă	curentă
1	2	3	4
Venituri din vânzări	010	7 271 244	3 546 346
Alte venituri din activitatea operațională	020	545 289	229 668
Venituri din alte activități	030		
Total venituri (rd.010 + rd.020 + rd.030)	040	7 816 533	3 776 014
Variația stocurilor	050	16 020	(403 608)
Costul vânzării marfurilor vândute	060		
Cheltuieli privind stocurile	070	3 554 205	1 895 229
Cheltuieli cu personalul privind remunerarea muncii	080	613 158	447 266
Contribuții de asigurări sociale de stat obligatorii și prime de asigurare obligatorie de asistență medicală	090	156 113	100 635
Cheltuieli cu amortizarea și deprecierea activelor imobilizate	100	18 944	26 074
Alte cheltuieli	110	2 910 271	1 392 586
Cheltuieli din alte activități	120		
Total cheltuieli (rd.050 + rd.060 + rd.070 + rd.080 + rd.090 + rd.100 + rd.110 + rd.120)	130	7 268 711	3 458 182
Profit (pierdere) până la impozitare (rd.040 – rd.130)	140	547 822	317 832
Cheltuieli privind impozitul pe venit	150	66 436	44 345
Profit (pierdere) net al perioadei de gestiune (rd.140 – rd.150)	160	481 386	273 487

BILANȚUL

la 01.01.2019. 31.12.2019

Nr. opt.	ACTIV	Cod rd.	Sold la	
			Începutul perioadei de gestiune	Sfârșitul perioadei de gestiune
1	2	3	4	5
1.	Active imobilizate			
	Imobilizări necorporale	010		
	Imobilizări corporale în curs de execuție	020		
	Terenuri	030		
	Mijloace fixe	040	42 569	26 412
	Resurse minerale	050		
	Active biologice imobilizate	060		
	Investiții financiare pe termen lung în părți neafiliate	070		
	Investiții financiare pe termen lung în părți afiliate	080		
	Investiții imobiliare	090		
	Creanțe pe termen lung	100		
	Avansuri acordate pe termen lung	110		
	Alte active imobilizate	120		
	Total active imobilizate (rd.010 + rd.020 + rd.030 + rd.040 + rd.050 + rd.060 + rd.070 + rd.080 + rd.090 + rd.100 + rd.110 + rd.120)	130	42 569	26 412
2.	Active circulante			
	Materiale	140	445 077	519 956
	Active biologice circulante	150		
	Obiecte de mică valoare și scurtă durată	160	6 463	44 888
	Producția în curs de execuție și produse	170		403 608
	Mărfuri	180		
	Creanțe comerciale	190	356 611	592 818
	Creanțe ale părților afiliate	200		
	Avansuri acordate curente	210	5 986	28 222
	Creanțe ale bugetului	220	14 917	578
	Creanțe ale personalului	230	6 837	2 973
	Alte creanțe curente	240	10 625	374
	Numerar în casierie și la conturi curente	250	719 753	600 052
	Alte elemente de numerar	260		
	Investiții financiare curente în părți neafiliate	270		
	Investiții financiare curente în părți afiliate	280		
	Alte active circulante	290	107	74
	Total active circulante (rd.140 + rd.150 + rd.160 + rd.170 + rd.180 + rd.190 + rd.200 + rd.210 + rd.220 + rd.230 + rd.240 + rd.250 + rd.260 + rd.270 + rd.280 + rd.290)	300	1 566 376	2 193 543
	Total active (rd.130 + rd.300)	310	1 608 945	2 219 955

Nr. cpt.	P A S I V	Cod rd.	Sold la	
			Începutul perioadei de gestiune	Sfârșitul perioadei de gestiune
1	2	3	4	5
3.	Capital propriu			
	Capital social și suplimentar	320	5 400	5 400
	Rezerve	330		
	Corecții ale rezultatelor anilor precedenți	340		
	Profit nerepartizat (pierdere neacoperită) al anilor precedenți	350	514 143	389 491
	Profit net (pierdere netă) al perioadei de gestiune	360		273 487
	Profit utilizat al perioadei de gestiune	370		
	Alte elemente de capital propriu	380		
	Total capital propriu (rd.320 + rd.330 + rd.340 + rd.350 + rd.360 - rd.370 + rd.380)	390	519 543	668 378
4.	Datorii pe termen lung			
	Credite bancare pe termen lung	400	33 000	299 986
	Împrumuturi pe termen lung	410		
	Datorii pe termen lung privind leasingul financiar	420		
	Alte datorii pe termen lung	430		
	Total datorii pe termen lung (rd.400 + rd.410 + rd.420 + rd.430)	440	33 000	299 986
5.	Datorii curente			
	Credite bancare pe termen scurt	450		
	Împrumuturi pe termen scurt	460		
	Datorii comerciale	470	590 828	1 118 744
	Datorii față de părțile afiliate	480		
	Avansuri primite curente	490		
	Datorii față de personal	500	136 114	49 554
	Datorii privind asigurările sociale și medicale	510		11 887
	Datorii față de buget	520	324 333	68 476
	Venituri anticipate curente	530		
	Datorii față de proprietari	540		
	Finanțări și încasări cu destinație specială curente	550		
	Provizioane curente	560		
	Alte datorii curente	570	5 127	2 930
	Total datorii curente (rd.450 + rd.460 + rd.470 + rd.480 + rd.490 + rd.500 + rd.510 + rd.520 + rd.530 + rd.540 + rd.550 + rd.560 + rd.570)	580	1 056 402	1 251 591
	Total pasive (rd.390 + rd.440 + rd.580)	590	1 608 945	2 219 955

SITUAȚIA DE PROFIT ȘI PIERDERE

de la 01.01 până la 31.12 2019

Indicatori	Cod rd.	Perioada de gestiune	
		precedentă	curentă
1	2	3	4
Venituri din vânzări	010	7 271 244	3 546 346
Costul vânzărilor	020	6 521 904	3 000 063
Profit brut (pierdere brută) (rd.010 – rd.020)	030	749 340	546 283
Alte venituri din activitatea operațională	040	545 289	229 668
Cheltuieli de distribuire	050		
Cheltuieli administrative	060	195 908	178 983
Alte cheltuieli din activitatea operațională	070	550 899	279 136
Rezultatul din activitatea operațională: profit (pierdere) (rd.030 + rd.040 – rd.050 – rd.060 – rd.070)	080	547 822	317 832
Rezultatul din alte activități: profit (pierdere)	090		
Profit (pierdere) până la impozitare (rd.080 + rd.090)	100	547 822	317 832
Cheltuieli privind impozitul pe venit	110	66 436	44 345
Profit net (pierdere netă) al perioadei de gestiune (rd.100 – rd.110)	120	481 386	273 487

Anexa 3

SITUAȚIA MODIFICĂRILOR CAPITALULUI PROPRIU

de la 01.01.2019 până la 31.12.2019

Nr. d/o	Indicatori	Cod rd.	Sold la începutul perioadei de gestiune	Majorări	Diminuări	Sold la sfârșitul perioadei de gestiune
1	2	3	4	5	6	7
1	Capital social și suplimentar					
	Capital social	010	5 400			5 400
	Capital suplimentar	020				
	Capital nevărsat	030	()	()	()	()
	Capital nelărgit	040				
	Capital retras	050	()	()	()	()
	Total capital social și suplimentar (rd.010 + rd.020 + rd.030 + rd.040 + rd.050)	060	5 400			5 400
2	Rezerve					
	Capital de rezervă	070				
	Rezerve statutare	080				
	Alte rezerve	090				
	Total rezerve (rd.070 + rd.080 + rd.090)	100				
3	Profit nerepartizat (pierdere neacoperită)					
	Corecții ale rezultatelor anilor precedenți	110				
	Profit nerepartizat (pierdere neacoperită) al anilor precedenți	120	514 143		124 652	389 491
	Profit net (pierdere netă) al perioadei de gestiune	130	x	273 487		273 487
	Profit utilizat al perioadei de gestiune	140	x	()	()	()
	Rezultatul din tranziția la noile reglementări contabile	150				
	Total profit nerepartizat (pierdere neacoperită) (rd.110 + rd.120 + rd.130 + rd.140 + rd.150)	160	514 143			662 978
4	Alte elemente de capital propriu, din care					
	Diferențe din reevaluare	171				
	Subvenții entităților cu proprietate publică	172				
	Total capital propriu (rd.060 + rd.100 + rd.160 + rd.170)	180	519 543	273 487	124 652	668 378

REPUBLICA MOLDOVA
CONSILIUL RAIONAL HÎNCEȘTI

PREȘEDINTELE
RAIONULUI HÎNCEȘTI

MD-3400, mun. Hîncești, str. M. Hîncu, 126
tel. (269) 2-20-58, fax (269) 2-20-48,
E-mail: consiliul@hincesti.md



РЕСПУБЛИКА МОЛДОВА
РАЙОННЫЙ СОВЕТ ХЫНЧЕШТЬ

ПРЕДСЕДАТЕЛЬ
РАЙОНА ХЫНЧЕШТЬ

MD-3400, мун. Хынчешть, ул. М.Хынку, 126
тел. (269) 2-20-58, факс (269) 2-20-48,
E-mail: consiliul@hincesti.md

Nr. 02/1-20/167

din 13. 02. 2020

Scrisoare de recomandare

Prin prezenta, Consiliul Raional Hîncești, î-și exprimă aprecierea față de colaborarea cu compania de construcții "Megacon Service" SRL, ca antreprenor în realizarea lucrărilor de reparație a Casei de Cultură din mun. Hîncești, datorită calității deosebite a serviciilor prestate și a eficienței procesului de lucru.

Totodată, întreg colectivul firmei sunt bine pregătiți, au dat dovadă de profesionalism și dedicație.

Președinte



Iurie LEVINSCHI

Ex.S. Berchelea

Tel. 0 269 2 17 36



Republica Moldova,
Primăria Municipiului STRĂȘENI



MD- 3701, mun. Strășeni, str. M. Eminescu, 32, tel (237) 2-23-43, fax 2-29-89

17.01.2019 nr. 49

La nr. _____ din _____ 2019

RECOMANDARE

Prin prezenta, Primăria municipiului Strășeni își exprimă aprecierea față de compania SC „MEGACON Service” SRL din municipiul Chișinău în implementarea mai multor proiecte în comunitate, pentru efortul depus la obiectul „Reconstrucția acoperișului și fațadei Școlii de arte din mun. Strășeni”.

Recomandăm SC „MEGACON Service” SRL ca fiind o companie responsabilă și demnă de încredere pentru orice beneficiar cu care va conlucra, și, apreciem lucrările de calitate care o diferențiază într-un mod favorabil.

În concluzie Primăria Municipiului Strășeni sugerează să se țină cont de conformitatea expusă mai sus.

Cu respect,

Primar,



Valentina CASIAN