

## Informatii generale despre ofertant.

1. Denumirea/numele: SRL "Profact Construct".
2. Codul fiscal: 1010600024992.
3. Adresa sediului central: mun.Chisinau st.Alba Iulia 75 bl.V et.9
4. Telefon: 079985999.  
Fax \_\_022 58 91 70 \_\_\_\_\_  
E-mail: profactconstruct@mail.ru.  
WWW profactconstruct.srl
5. Certificatul de înregistrare: MD0104106, din 20.07.2010 înregistrat la Camera înregistrării de Stat.
6. Obiectul de activitate, pe domenii: Construcțiile de clădiri și (sau) construcții ingineresti, instalatii și rețele tehnico-edilitare, reconstrucțiile, consolidările, restaurările.
7. Licența: Seria A MM II NR.044112 din 10 august 2010, Construcțiile de clădiri, instalații și rețele tehnico-edilitare, reconstrucții.
8. Birourile filialelor/sucursalelor locale, dacă este cazul: \_\_\_\_\_  
\_\_\_\_\_  
(adresa completă, telefon/telex/fax, certificate de înregistrare)
9. Principala piață de afaceri: Instituții de stat.
10. Cifra de afaceri pe ultimii 3 ani:

<b>Nr. d/o</b>	<b>Anul</b>	<b>Cifra de afaceri anuală la 31 decembrie, mii lei</b>	<b>Cifra de afaceri anuală la 31 decembrie, echivalent dolari SUA</b>
1.	2019	11 001 867	611 214.83
2	2020	16 672 166	980 715.64
3	2021	17 127 579	964934,02
Media anuală: 14 933 870.07 lei			

Lichiditatea generală 2022 – 100,5% (2417181/2403887)

REPUBLICA



MOLDOVA

**CERTIFICAT  
DE ÎNREGISTRARE**

Societatea cu Răspundere Limitată "PROFACT CONSTRUCT"

ESTE ÎNREGISTRATĂ LA

CAMERA ÎNREGISTRĂRII DE STAT

Numărul de identificare de stat - codul fiscal  
1010600024992

Data înregistrării

20.07.2010

Data eliberării

20.07.2010

Ion MERLICI, registrator

Funcția, numele, prenumele persoanei  
care a eliberat certificatul

MD 0104106

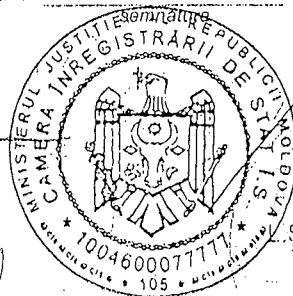



## I.P. "AGENȚIA SERVICII PUBLICE"

Departamentul înregistrare și licențiere a unităților de drept

### EXTRAS

din Registrul de stat al persoanelor juridice

nr. 5043 din 12.03.2021

Denumirea completă: **Societatea cu Răspundere Limitată «PROFACT CONSTRUCT».**

Denumirea prescurtată: **«PROFACT CONSTRUCT» S.R.L.**

Forma juridică de organizare: **Societate cu Răspundere Limitată.**

Numărul de identificare de stat și codul fiscal: **1010600024992.**

Data înregistrării de stat: **20.07.2010.**

Sediul: **MD-2071, str. Alba-Iulia, 75/V et. 9, (of.) 913, mun. Chișinău, Republica Moldova.**

Modul de constituire: **nou creată.**

Obiectul principal de activitate:

- 1 Construcțiile de clădiri și (sau) construcții ingineresti, instalații și rețele tehnico-edilitare, reconstrucțiile, consolidările, restaurările;**
- 2 Lucrări de finisare a construcțiilor;**
- 3 Cumpărarea și vânzarea de bunuri imobiliare proprii;**
- 4 Închirierea bunurilor imobiliare proprii;**
- 5 Fabricarea articolelor din lemn;**
- 6 Fabricarea de structuri și tîmplării metalice pentru construcții;**
- 7 Fabricarea articolelor din material plastic pentru construcții;**
- 8 Transporturi rutiere de mărfuri;**
- 9 Comerțul cu ridicata al materialelor lemnoase, al materialelor de construcție și echipamentului sanitar;**
- 10 Comerțul cu ridicata al articolelor de fierărie, utilajului de apeduct și de încălzire;**
- 11 Comerțul cu ridicata al mașinilor și echipamentelor pentru industria minieră și construcții;**
- 12 Fabricarea de articole de îmbrăcăminte din materiale textile;**
- 13 Reparații de articole de confecții, acoperăminte pentru cap și articole de galanterie textilă.**

Capitalul social: **367645 lei.**

Administrator: **COSTIȘ ION, IDNP 2000035020587,**

Asociați:

- 1. COSTIȘ ION, IDNP 2000035020587**  
**cota 367645.00 lei, ce constituie 100 %.**

Prezentul extras este eliberat în temeiul art. 34 al Legii nr. 220-XVI din 19 octombrie 2007 privind înregistrarea de stat a persoanelor juridice și a întreprinzătorilor individuali și confirmă datele din Registrul de stat la data de: 12.03.2021.

Specialist coordonator  
tel. 022-207-837

Teut Marina

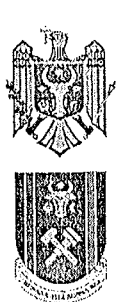

Ministerul Economiei  
și Infrastructurii  
al Republicii Moldova

Agenția pentru  
Supraveghere Tehnică

Anexa nr. 22  
La Ordinul Ministerului Finanțelor  
nr. 69 din 07.05.2021

Nr.19/2-2808/21 din 20.08.2021

### AVIZ

#### pentru participare la licitațiile publice de lucrări din domeniul construcțiilor și instalațiilor

Eliberat întreprinderii SRL "PROFACT CONSTRUCT" IDNO 1010600024992 conform cererii nr. 1-10852/21 din 19.08.2021. În urma verificării actelor prezentate și informației rezultate din actele de control în ultimii 3 (trei) ani, potrivit Ordinului nr. 48-A din 01.07.2021, Agenția pentru Supraveghere Tehnică constată următoarele:

Nr. d/o	Informații	Noțiuni	DA	NU	Notă
I	Încălcări constatate prin procese - verbale de control, emise în temeiul Legii nr.131/2012 și/sau H.G. nr. 360/1996, intrate în vigoare, necontestate, sau contestate dar confirmate prin hotărâri judecătorești executorii definitive:	Încălcări foarte grave (art. 5 <sup>1</sup> Legăa 131/2012)		NU	
		Sanțiuni economice (cu exagerări ale costului mari de 15% din valoarea lucrărilor executate, inclusiv)		NU	
II	Au fost înregistrate cazuri de accidente:	Accidente tehnice grave		NU	
III	Întreprinderea dispune de necesarul de personal propriu calificat (specialiști și muncitori specializați cu certificate de atestare tehnico-profesională), tehnică specializată (mecanisme, utilaje), încăperi separate corespunzătoare genului de activitate (sector de producere, depozit, oficiu) pentru executarea următoarelor tipuri de lucrări:	Construcții civile, industrial și agrozootehnice A. Terasamente, lucrări la structura clădirilor; B. structuri metalice; C. finisare, amenajare, protecție.	DA		A, B, C.
		Construcții rutiere: A. drumuri și piste de aviație; B. poduri; C. căi ferate.	DA		A
		Construcții speciale: A. hidrotehnice și pentru îmbunătățiri funciare; B. fântâni arteziene; C. porturi și debarcadere; D. mine, cariere; E. tuneluri.	DA		B
		Instalații și rețele tehnico-edilitare: A. de alimentare cu apă și canalizare; B. de încălzire; C. ventilație, climatizare; D. electrice; E. de automatizare; F. telecomunicație; G. semnalizare; H. frigorigice, compresoare; I. tehnologice.	DA		A, B, C, D, E, F, G, H, I
	Instalații industrial periculoase: A. sub presiune, mecanisme de ridicat, cazane; B. chimico-tehnologice; C. gazoducte magistrale; D. sisteme de alimentare cu gaze.		NU		

Prezentul Aviz este cu titlu informativ și se eliberează la cererea solicitantului.  
Este valabil 12 luni de la data eliberării.

Director interimar

Digitally signed by Curmei Ion  
Date: 2021.08.20 14:34:24 EEST  
Reason: MoldSign Signature  
Location: Moldova



Ion CURMEI

Ex: P. Vasilia  
Tel: 078800434



REPUBLICA

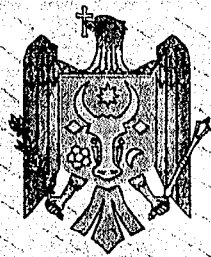

MOLDOVA

**MINISTERUL ECONOMIEI  
ȘI INFRASTRUCTURII**

**CERTIFICAT**

de atestare tehnico-profesională

Seria 2020-DLS

Numărul 0276

Eliberat domnului (doamnei): **Costis Ion**

Pentru a activa în calitate de: **Diriginte cu executarea lucrărilor specializate și instalațiilor aferente construcțiilor**

Domeniile:

**1. Instalații și rețele de alimentare cu apă și canalizare.**

Exigențele esențiale:

- A - rezistență și stabilitate;
- B - siguranță în exploatare;
- C - siguranță la foc;
- D - igienă, sănătatea oamenilor, refacerea și protecția mediului înconjurător;
- E - izolație termică, hidrofugă și economie de energie;
- F - protecție împotriva zgomotului.

Data eliberării **12 februarie 2020**

Valabil pînă la **12 februarie 2025**

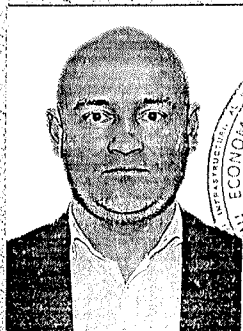

**Mihail LUPASCU**

*Mihail Lupascu*  
Secretar de Stat

REPUBLICA

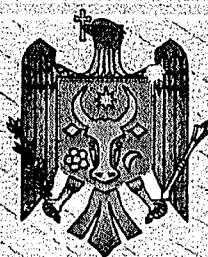

MOLDOVA

**MINISTERUL ECONOMIEI  
ȘI INFRASTRUCTURII**

**CERTIFICAT**

de atestare tehnico-profesională

Seria 2019-DS

Numărul 0465

Eliberat domnului (doamnei): **Costiș Ion**

Pentru a activa în calitate de: **Diriginte de șantier**

Domeniile:

1. Construcții civile, industriale și agrozootehnice.
2. Construcții rutiere:
  - a) drumuri și piste de aviație.

Exigențele esențiale:

A - rezistență și stabilitate;

B - siguranță în exploatare;

C - siguranță la foc;

D - igienă, sănătatea oamenilor, refacerea și protecția mediului înconjurător;

E - izolație termică, hidrofugă și economie de energie;

F - protecție împotriva zgomotului.

Data eliberării: **28 martie 2019**

Valabil până la **28 martie 2024**



**Anatol USATÎ**



*Anatol USATÎ*  
**Secretar de Stat**



# BC „MOLDINDCONBANK” S.A.

## Sucursala „Vatra”

Republica Moldova, MD-2055

mun. Chișinău, or. Vatra, str. Ștefan Vodă, 9

Tel.: (373 22) 59-66-63

09. NOV. 2018

Data \_\_\_\_\_

Республика Молдова, MD-2055

мун. Кишинэу, г. Ватра, ул. Штефан Водэ, 9

Тел.: (373 22) 59-66-63

Nr. 358/14-12

### Certificat

Prin prezenta, **BC „MOLDINDCONBANK,, S.A** sucursala „Vatra” codul băncii MOLDMD2X304, confirmă că "Profact Construct" SRL (IDNO1010600024992) dispune de cont bancar nr. MD46ML000000000225130486 în MDL.

Certificatul este întocmit într-un singur exemplar fără drept de a fi multiplicat.

Cu respect,  
Director al sucursalei „Vatra”  
BC „Moldindconbank” SA

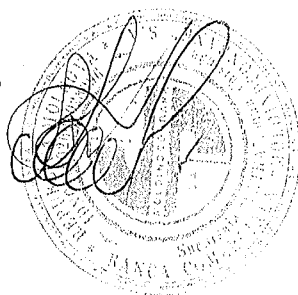

Nicoara Veaceslav

Ex.Chiriac Tatiana  
Tel.022-31-615692



ÎNTEPRINDEREA DE STAT  
CENTRUL DE INSTRUIRE ÎN DOMENIUL RELAȚIILOR DE MUNCĂ

EXTRAS din PROCES-VERBAL Nr. 58

de examinare a cunoștințelor în domeniul securității și sănătății în muncă

« 20 septembrie 2019 »

or. Chișinău

Comisia de examinare în componența:

președintele Cebotari Mircea – administrator CIDRM

membrii comisiei Guzun Anatolie – lector

Bînzari Vitalie – lector

În baza ordinului nr. 56 din « 9 » septembrie 2019

a examinat cunoștințele în domeniul securității și sănătății în muncă a conducătorilor și specialiștilor unităților economice din Chișinău și a stabilit:

Nr. d/o	Numele, prenumele, patronimicul	Funcția, Specialitatea	Locul de muncă	Nr. Biletului	Aprecierea cunoștințelor
22	Costiș Ion Anatolie	Director	„Profact Construct” SRL	21	9

Președintele comisiei

 Mircea Cebotari

Membrii comisiei

 Anatolie Guzun

 Vitalie Bînzari



# Reparatia unei portiuni de drum in s. Suruceni, r-nul Ialoveni

(denumirea obiectivului)

Formular Nr.7  
WinCmeta

## DEVIZ LOCAL №

Valoarea de deviz 499 299,63 lei

Intocmit in prețuri curente

№ crt.	Simbol norme și Cod resurse	Lucrări și cheltuieli	U.M.	Cantitate conform datelor din proiect	Valoarea de deviz, lei	
					Pe unitate de măsură incl. salariu	Total incl. salariu
1	2	3	4	5	6	7
		<b>1. Secor 1. Drum din beton</b>				
1	TsC03E1	Sapatura mecanica cu excavatorul de 0,40-0,70 mc, cu motor cu ardere interna si comanda hidraulica, in pamint cu umiditate naturala, descarcare in autovehicule teren catg. I (decaparea stratului din pietris)	100 m3	0,468	780,00 0,00	365,04 0,00
2	TsI50A1	Transportarea pamintului cu autobasculanta de 5 t la distanta de 1 km	t	65,52	12,50 0,00	819,00 0,00
3	TsC03F1	Sapatura mecanica cu excavatorul de 0,40-0,70 mc, cu motor cu ardere interna si comanda hidraulica, in pamint cu umiditate naturala, descarcare in autovehicule teren catg. II (albia drumului)	100 m3	31,20	900,00 0,00	28 080,00 0,00
4	TsI50A1	Transportarea pamintului cu autobasculanta de 5 t la distanta de 1 km	t	43,68	12,50 0,00	546,00 0,00
5	TsE05B	Nivelarea cu autogreder de pina la 175 CP a suprafetei terenului natural si a platformelor de terasamente, prin taierea damburilor si deplasarea in goluri a pamintului sapat in teren catg. II	100m2	3,12	117,179 0,00	365,60 0,00
6	TsA02A	Sapatura manuala de pamint in spatii limitate, avind sub 1,00 m sau peste 1,00 m latime, executata	m3	6,00	43,245 43,245	259,47 259,47

1	2	3	4	5	6	7
		fara sprijiniri, cu taluz vertical, la fundatii, canale, subsoluri, drenuri, trepte de infratire, in pamint necoeziv sau slab coeziv adincime < 0,75 m teren usor				
7	DA11B	Strat de fundatie sau reprofilare din piatra sparta, pentru drumuri, cu asternere manuala, executat cu impanare fara innoroire	m3	31,20	622,959 95,139	19 436,32 2 968,34
8	42-01-020-1	Executarea ecranului de etansare din pelicula de polietilena	100m2	3,12	569,154 208,154	1 775,76 649,44
9	RpCD08C	Montarea plaselor sudate STM sau STNB la placi	kg	686,40	28,842 2,076	19 796,98 1 424,80
10	DC05A	Imbracaminte din beton cu ciment la drumuri, executata intr-un singur strat, cu grosimea de 15 cm	m2	312,00	307,598 35,749	95 970,71 11 153,75
11	CB01A	Cofraje, din scinduri de rasinoase, pentru turnarea betonului de monolitizare intre elementele prefabricate (plansee, grinzi si diafragme) inclusiv sprijinirile	m2	20,70	266,032 98,022	5 506,87 2 029,06
12	pret de piata	Scindura pentru rosturi	m3	0,09	6 500,00 0,00	585,00 0,00
13	DC04B	Taierea cu masina cu discuri diamantate a rosturilor de contractie si dilatatie in betonul de uzura la drumuri	m	50,00	42,461 16,721	2 123,07 836,07
14	RpCE33A	Umplerea rosturilor dintre trotuar si soclul cladirii, cu bitum tip D Materiale marunte=1,03	m	50,00	21,305 5,766	1 065,27 288,30
		<i>Total</i>	lei			176 695,09
		<b>Total Secor 1. Drum din beton Inclusiv salariu</b>				<b>176 695,09 19 609,23</b>
		<b>2. Drum din pietris 1</b>				
15	TsE05B	Nivelarea cu autogreder de pina la 175 CP a suprafetei terenului natural si a platformelor de terasamente, prin taierea damburilor si deplasarea in goluri a pamintului sapat in teren catg. II	100m2	3,12	117,179 0,00	365,60 0,00
16	RpDA04C	Scarificarea usoara a impietruirii pina la 5 cm adincime	m2	312,00	3,751	1 170,32

1	2	3	4	5	6	7
		autogrederul, inclusiv reprofilarea			2,883	899,50
17	DI134	Amenajarea mecanizata a imbracamintei rutiere din piatra sparta prin metoda impanarii intr-un strat cu H=10 cm K=0,67	100m2	3,12	5 822,881 189,987	18 167,39 592,76
18	DH11B	Aducerea la profil a acostamentelor, prin taierea lor pe o grosime medie de 10 cm, cu mijloace mecanice	100m2	3,12	366,724 341,923	1 144,18 1 066,80
		<i>Total</i>	lei			20 847,49
		<b>Total Drum din pietris 1 Inclusiv salariu</b>				<b>20 847,49 2 559,06</b>
		<b>3. Rigola si teava de scurgere</b>				
19	TsC03B2	Sapatura mecanica cu excavatorul de 0,40-0,70 mc, cu motor cu ardere interna si comanda hidraulica, in pamint argilos inmuiat cu apa, descarcare in depozit teren catg. II	100 m3	0,135	1 024,00 0,00	138,24 0,00
20	TsA20B	Sapatura manuala de pamint, in taluzuri, la deblee sapate cu excavator sau screper, pentru completarea sapaturii la profilul taluzului, in teren mijlociu	m3	2,60	118,781 118,781	308,83 308,83
21	RpCB18A	Demolarea betoanelor vechi cu mijloace manuale, fundatii si elevatii cu dozaje pina la 150 kg/mc	m3	0,30	519,50 510,30	155,85 153,09
22	TsI50A1	Transportarea pamintului cu autobasculanta de 5 t la distanta de 1 km (Transportarea deseurilor)	t	20,92	12,50 0,00	261,50 0,00
23	TsC54C	Strat de fundatie din pietris	m3	1,40	472,286 57,086	661,20 79,92
24	DI123	Montarea sectiilor rigolei, 0,5x1,0 m pentru edificii artificiale la drumuri (640 x 400) = 5 m.l Alte materiale=1,03	m3	1,40	3 874,686 697,686	5 424,56 976,76
25	DI119	Fundatii monolite din beton B20 la edificii artificiale Alte utilaje=1,03	m3	0,56	2 045,875 183,929	1 145,69 103,00



1	2	3	4	5	6	7
26	DI122	Montarea podetelor tubulare cu diametrul 0.6 m, inaltimea rambleului pina la 1 m pentru edificii artificiale la drumuri (D=600 mm) =10 m.l	m3	1,88	3 055,282 461,282	5 743,93 867,21
27	IzF20A	Etansarea rosturilor de dilatare si tasare la plansee, pereti si schelet de beton armat, prin umplerea partiala a golurilor, spre exterior sau interior cu cilti de cinepa bitumata lipiti cu mastic de bitum	m	5,00	80,692 14,992	403,46 74,96
28	TsD01B	Imprastierea cu lopata a pamintului afinat, in straturi uniforme, de 10-30 cm grosime, printr-o aruncare de pina la 3 m din gramezi, inclusiv sfarimarea bulgarilor, pamintul provenind din teren mijlociu	m3	5,00	17,874 17,874	89,37 89,37
29	TsD04A	Compactarea cu maiul de mina a umpluturilor executate in sapatari orizontale sau inclinate la 1/4, inclusiv udarea fiecarui strat de pamint in parte, avind 10 cm grosime pamint necoeziv	m3	5,00	51,164 50,164	255,82 250,82
		<i>Total</i>	lei			14 588,45
		<b>Total Rigola si teava de scurgere Inclusiv salariu</b>				<b>14 588,45 2 903,96</b>
		<b>4. Drum din pietris 2</b>				
30	TsE05B	Nivelarea cu autogreder de pina la 175 CP a suprafetei terenului natural si a platformelor de terasamente, prin taierea damburilor si deplasarea in goluri a pamintului sapat in teren catg. II	100m2	2,59	117,181 0,00	303,50 0,00
31	RpDA04C	Scarificarea usoara a impietruirii pina la 5 cm adincime autogrederul, inclusiv reprofilarea	m2	259,00	3,751 2,883	971,51 746,70
32	DI134	Amenajarea mecanizata a imbracamintei rutiere din piatra sparta prin metoda impanarii intr-un strat cu H=12 cm K=0,80	100m2	2,59	6 983,969 227,873	18 088,48 590,19
33	DH11B	Aducerea la profil a acostamentelor, prin taierea lor pe	100m2	2,59	366,722 341,923	949,81 885,58



1	2	3	4	5	6	7
		o grosime medie de 10 cm, cu mijloace mecanice				
34	TsC03E1	Sapatura mecanica cu excavatorul de 0,40-0,70 mc, cu motor cu ardere interna si comanda hidraulica, in pamint cu umiditate naturala, descarcare in autovehicule teren catg. I	100 m3	0,60	780,00 0,00	468,00 0,00
35	TsI50A1	Transportarea pamintului cu autobasculanta de 5 t la distanta de 1 km	t	93,00	12,50 0,00	1 162,50 0,00
		<i>Total</i>	lei			21 943,80
		<b>Total Drum din pietris 2 Inclusiv salariu</b>				<b>21 943,80 2 222,47</b>
		<b>5. Rigola si podet</b>				
36	TsC03B2	Sapatura mecanica cu excavatorul de 0,40-0,70 mc, cu motor cu ardere interna si comanda hidraulica, in pamint argilos inmuiat cu apa, descarcare in depozit teren catg. II	100 m3	0,355	1 024,00 0,00	363,52 0,00
37	TsA20B	Sapatura manuala de pamint, in taluzuri, la deblee sapate cu excavator sau screper, pentru completarea sapaturii la profilul taluzului, in teren mijlociu	m3	7,10	118,78 118,78	843,34 843,34
38	TsI50A1	Transportarea pamintului cu autobasculanta de 5 t la distanta de 1 km (Transportarea deseurilor)	t	54,25	12,50 0,00	678,13 0,00
39	TsC54C	Strat de fundatie din pietris	m3	3,50	472,283 57,083	1 652,99 199,79
40	DI123	Montarea sectiilor rigolei, 0,5x1,0 m pentru edificii artificiale la drumuri (640 x 400= 30.5 m.l) Alte materiale=1,03	m3	8,54	3 874,686 697,686	33 089,82 5 958,24
41	DI119	Fundatii monolite din beton B20 la edificiile artificiale Alte utilaje=1,03	m3	1,20	2 045,883 183,933	2 455,06 220,72
42	AcE06A	Montarea gratarelor cu rama din fonta la gurile de scurgere (800 x 400 x 100) Mat. marunte (apa, ciment, dreptare etc.)=1,02	buc	3,00	2 615,157 65,157	7 845,47 195,47

1	2	3	4	5	6	7
43	DI122	Montarea podetelor tubulare cu diametrul 0.6 m, inaltimea rambleului pina la 1 m pentru edificii artificiale la drumuri (D600 mm)=5 m.l	m3	0,94	3 055,277 461,277	2 871,96 433,60
44	IzF20A	Etansarea rosturilor de dilatare si tasare la plansee, pereti si schelet de beton armat, prin umplerea partiala a golurilor, spre exterior sau interior cu cilti de cinepa bitumata lipiti cu mastic de bitum	m	14,40	80,692 14,992	1 161,96 215,88
45	TsD01B	Imprastierea cu lopata a pamintului afinat, in straturi uniforme, de 10-30 cm grosime, printr-o aruncare de pina la 3 m din gramezi, inclusiv sfarimarea bulgarilor, pamintul provenind din teren mijlociu	m3	8,60	17,874 17,874	153,72 153,72
46	TsD04A	Compactarea cu maiul de mina a umpluturilor executate in sapaturi orizontale sau inclinate la 1/4, inclusiv udarea fiecarui strat de pamint in parte, avind 10 cm grosime pamint necoeziv	m3	8,60	51,164 50,164	440,01 431,41
		<i>Total</i>	lei			51 555,98
		<b>Total Rigola si podet Inclusiv salariu</b>				<b>51 555,98 8 652,17</b>
		<b>6. Drum din pietris 3</b>				
47	TsE05B	Nivelarea cu autogreder de pina la 175 CP a suprafetei terenului natural si a platformelor de terasamente, prin taierea damburilor si deplasarea in goluri a pamintului sapat in teren catg. II	100m2	7,06	117,18 0,00	827,29 0,00
48	RpDA04C	Scarificarea usoara a impietruirii pina la 5 cm adincime autogrederul, inclusiv reprofilarea	m2	706,00	3,751 2,883	2 648,21 2 035,40
49	DI134	Amenajarea mecanizata a imbracamintei rutiere din piatra sparta prin metoda impanarii intr-un strat cu H=10 cm K=0,67	100m2	7,06	5 822,884 189,989	41 109,56 1 341,32
50	DH11B	Aducerea la profil a	100m2	7,06	366,724	2 589,07

1	2	3	4	5	6	7	
		acostamentelor, prin taierea lor pe o grosime medie de 10 cm, cu mijloace mecanice			341,924	2 413,98	
		<i>Total</i>	lei				47 174,13
		<b>Total Drum din pietris 3 Inclusiv salariu</b>					<b>47 174,13 5 790,70</b>

		Total	lei	332 804,94
		Asigurari sociale	24 %	10 017,02
		Total		342 821,96
		Total		342 821,96
		Cheltuieli de regie	14,5 %	49 709,19
		Total		392 531,15
		Beneficiu de deviz	6 %	23 551,87
		Total		416 083,02
		TVA	20 %	83 216,61
				<b>499 299,63</b>
		<b>Total deviz: Inclusiv salariu</b>		<b>41 737,59</b>

Intocmit

SRL Profact Construct

(funcția, semnătura, numele, prenumele)

Verificat

(funcția, semnătura, numele, prenumele)

# Reparatia unei portiuni de drum in s. Suruceni, r-nul Ialoveni

(denumirea obiectivului)

Formular Nr.3

WinCmeta

## Deviz local de resurse №

**Valoarea de deviz 499 299,63 lei**

Intocmit in prețuri curente

№ crt.	Simbol norme și Cod resurse	Denumire lucrări și cheltuieli	U.M.	Cantitate conform datelor din proiect	Valoarea de deviz, lei	
					Pe unitate de măsură	Total
1	2	3	4	5	6	7
Total borderou de resurse № :						

### Manopera :

1.	7123010010200	Betonist	h-om	197,32	57,66	11 377,471
2.	7123020011140	Fierar beton	h-om	21,278	57,66	1 226,912
3.	71240100107001	Dulgher	h-om	30,015	57,66	1 730,665
4.	7129020012800	Pavator	h-om	66,038	57,66	3 807,74
5.	7129040010110	Asfaltator	h-om	10,24	57,66	590,438
6.	7129090010600	Drenor-canalist	h-om	3,39	57,66	195,467
7.	7134030012200	Izolator hidrofug	h-om	5,044	57,66	290,837
8.	9310060019900	Muncitor necalificat	h-om	112,789	57,66	6 503,431
9.	9310060019920	Muncitor deservire CM	h-om	74,252	57,66	4 281,37
10.	9310060019930	Muncitor	h-om	192,227	57,66	11 083,807
11.	9310060019930	Muncitor	h-om.	11,263	57,66	649,436
<b>Total manopera</b>						<b>41 737,59</b>

### Materiale:

1.	01	Scindura pentru rosturi	m3	0,09	6 500,00	585,00
2.	11202062010361	Savura	m3	8,862	150,00	1 329,309
3.	1411122201645	Piatra sparta 5-10 mm	m3	8,862	310,00	2 747,239
4.	1411122201646	Piatra sparta pentru pt.drumuri r.magmatice 15-25 mm	m3	6,334	310,00	1 963,416
5.	1411122201661	Piatra sparta 20-70 mm	m3	167,493	310,00	51 922,81
6.	1411122201672	Piatra sparta pentru pt.drumuri r.magmatice 40-63 mm	m3	38,033	310,00	11 790,168
7.	14111222017521	Piatra sparta 10-20	m3	13,293	320,00	4 253,789
8.	1421102200068	Pietris ciuruit nespalat de riu 7-15mm	m3	5,635	320,00	1 803,20
9.	1421102200525	Nisip sortat nespalat de riu si lacuri 0,0-7,0 mm	m3	9,36	290,00	2 714,40
10.	1422102205512	Beton in banda pentru longrine	m3	1,872	1 460,00	2 733,12
11.	1422102205515	Beton in imbracaminte	m3	46,80	1 460,00	68 328,00
12.	1714227322100	Cilti de cinepa sort 3	kg	11,64	60,00	698,40
13.	2010102900900	Lemn rotund de rasinoase	m3	0,041	6 500,00	269,10
14.	2010102903495	Scinduri de rasinoase	m3	0,479	6 500,00	3 114,28
15.	2010102904340	Dulapi de rasinoase	m3	0,041	6 500,00	269,10
16.	2020212927745	Placa pfl moi bitumate cal.II 2750 x 1220 x 16 S7848	m2	0,006	12,00	0,075
17.	2052152958990	Lemn de foc de foioase tari L=1m livrabil in dep S 2340	kg	3,88	100,00	388,00
18.	2052152959010	Lemne de foc de rasinoase (deseuri)	t	0,002	1 000,00	1,94

19.	2320116200535	Benzina extractie tip 80/120	l	6,18	26,00	160,68
20.	2320156200951	Motorina motor Disel-ld	kg	1,248	25,00	31,20
21.	2320166200670	White spirit rafinat tip A S 44	l	2,328	34,00	79,152
22.	2320166200676	White spirit	kg	3,432	34,00	116,688
23.	2320166200975	Combustibil lichid usor	kg	5,665	26,00	147,29
24.	2320187315789	Decofrol	kg	5,916	18,00	106,488
25.	2320322600048	Bitum pt. hidroizolatii tip H 80/90 S 7064	kg	5,82	18,00	104,76
26.	2320322600192	Bitum pentru drumuri tip D 80/120	kg	30,576	16,00	489,216
27.	2320322600218	Bitum pentru drumuri tip D 120/180	kg	25,75	16,00	412,00
28.	2523156719079	Distantier pt.poz. arm in beton armat tip cupa	buc	102,96	0,80	82,368
29.	2523156720053	Pellicula PVC	m2	343,20	3,20	1 098,24
30.	2653102100880	Filer de calcar saci S 539	kg	5,665	3,00	16,995
31.	2663102100000	Beton	m3	1,795	1 460,00	2 620,992
32.	2666122800561	Tuburi din beton armat D600 mm	m3	2,82	2 000,00	5 640,00
33.	2666122800562	Sectiile rigolei 0,64 x 0.4 m	m3	10,238	2 100,00	21 500,22
34.	2681116002000	Disc armat cu segm. diamant crest. larg. d=400 mm	buc	0,175	2 200,00	385,00
35.	2682112205680	Azbest cal. II fulgi	kg	21,216	11,00	233,376
36.	2682132601130	Cart bit. str.acop. CA300 120 cm x 10 mp	m2	16,536	12,00	198,432
37.	2710602000030	Otel beton profil neted OB 37 STAS 438 D = 6 mm	kg	3,432	22,00	75,504
38.	2710602000224	Otel beton profil neted OB 37-1K STAS 438 D = 20 mm	kg	1,56	22,00	34,32
39.	2734113803116	Sirma neagra moale d = 1 mm	kg	6,864	24,00	164,736
40.	2734113803233	Sirma neagra moale d = 2,5 mm	kg	3,105	24,00	74,52
41.	2812106300000	Pudreta de cauciuc cu continut de deseuri textile	kg	5,616	3,00	16,848
42.	2873122004200	Plase sudate STM sau STNB	kg	693,264	26,00	18 024,864
43.	2873122005000	Plasa sirma neagra (rabit) 19,0 x 0,8 x 1000	kg	0,624	26,00	16,224
44.	2873145887000	Cuie cu cap conic tip A pentru constructii	kg	5,175	25,00	129,375
45.	2873145887001	Cuie cu cap con. Tip A 1 4,0 x 100 S2111	kg	1,248	25,00	31,20
46.	2875274203624	Gratar cu rama de fonta pentru guri de scurgere tip A carosabil	buc	3,06	2 500,00	7 650,00
47.	2875275891619	Crampoane marimea 2 10 x 10 x 110	kg	2,184	26,00	56,784
48.	4100116202806	Apa industriala in cisterne pt. lucrari drumuri-terasam.	m3	56,778	10,00	567,782
49.	4100116202818	Apa pentru mortare si betoane	m3	0,006	10,00	0,06
50.	4100126202818	Apa	m3	0,49	10,00	4,90
<b>Total materiale de constructii</b>						<b>215 181,56</b>

#### **Utilaje de constructii:**

1.	2592270004021	Compactor pe pneuri sau mecanic 150 - 200 kg	h-ut	2,058	60,00	123,48
2.	2912340002506	Compresor mobil motor ardere interna, presiunea pina la 686 kPa (7atm), 2,2 m3/min	h-ut	1,029	100,00	102,90
3.	2922140006702	Macara de fereastr	h-ut	0,457	60,00	27,41
4.	2922140006703	Macara fereastr de 0,0015 MN (0,15 tf)	h-ut	0,039	60,00	2,328
5.	2922140007000	Macara	h-ut	40,05	300,00	12 015,084
6.	2952160009250	Umbrar pt. protectie beton de ciment la drumuri	h-ut	7,176	8,00	57,408
7.	2952220003546	Autogreder pina la 175 cp	h-ut	5,674	620,00	3 517,89
8.	2952240000000	Longrina metalica de 3 m lungime	h-ut	686,40	2,00	1 372,80
9.	2952240001000	Repartizor de beton de ciment 15 kw (20 cp)	h-ut	7,176	600,00	4 305,60
10.	2952240004010	Compactor static autopropulsat cu rulouri	h-ut	6,458	400,00	2 583,36

		valturi R 8-14 de 14tf				
11.	29522400040101	Compactor 10 t	h-ut	24,016	360,00	8 645,826
12.	2952240004105	Compactor 5-6 t	h-ut	9,926	360,00	3 573,183
13.	2952260003501	Excavator pe senile cu o cupa cu motor termic, 0,40-0,70 mc	h-ut	73,537	400,00	29 414,80
14.	2952260003552	Buldozer pe senile 79 kW	h-ut	2,286	300,00	685,923
15.	2952270003608	Vibroinfigator actionat electric 51 - 80 kw	h-ut	7,176	25,00	179,40
16.	2952270004019	Placa vibratoare, greut.=0,7 tf, motor ardere int.<10 CP	h-ut	7,176	40,00	287,04
17.	2952270004029	Topitor bitum de 500 l	h-ut	0,50	80,00	40,00
18.	2952270004204	Masina de taiat rosturi in beton cu discuri abrazive	h-ut	14,70	60,00	882,00
19.	29522700076111	Distribuator de criblura	h-ut	0,939	560,00	526,052
20.	3410440005604	Tractor pe pneuri U 650 de 48 kw (65 cp)	h-ut	6,24	150,00	936,00
21.	3410520001373	Automacara 5 tf	h-ut	6,24	320,00	1 996,80
22.	3410540000006	Autobasculanta-5t	h-ut	13,869	250,00	3 467,125
23.	3410540005603	Autocisterna 5-8 t cu dispozitive de stropire	h-ut	6,352	180,00	1 143,377
		<b>Total utilaje de construcții</b>				<b>75 885,79</b>

Total	lei	332 804,94
Asigurari sociale	24 %	10 017,02
Total		342 821,96
Total		342 821,96
Cheltuieli de regie	14,5 %	49 709,19
Total		392 531,15
Beneficiu de deviz	6 %	23 551,87
Total		416 083,02
TVA	20 %	83 216,61

**Total deviz:**

**499 299,63**

Intocmit

SRL Profact Construct

(funcția, semnătura, numele, prenumele)

Verificat

(funcția, semnătura, numele, prenumele)

**Obiect** Reparatia unei portiuni de drum in s. **Investitor**  
**Suruceni, r-nul Ialoveni**

**Catalog de prețuri unitare pentru obiectul**

Nr crt.	Simbol norme și Cod resurse	Denumire lucrări, cheltuieli și resurse	U.M.	Consum de resurse pe unitate de măsură	Valoare, lei	
					Pe unitate de măsură	Total incl. salariu
1	2	3	4	5	6	7
		<b>1. Secor 1. Drum din beton</b>				
1	TsC03E1	Sapatura mecanica cu excavatorul de 0,40-0,70 mc, cu motor cu ardere interna si comanda hidraulica, in pamint cu umiditate naturala, descarcare in autovehicule teren catg. I (decaparea stratului din pietris)	100 m3			780,00 0,00
	2952260003501	Excavator pe senile cu o cupa cu motor termic, 0,40-0,70 mc	h-ut	1,9500	400,00	780,00
		<i>Total</i>	lei			365,04
2	TsI50A1	Transportarea pamintului cu autobasculanta de 5 t la distanta de 1 km	t			12,50 0,00
	3410540000006	Autobasculanta-5t	h-ut	0,0500	250,00	12,50
		<i>Total</i>	lei			819,00
3	TsC03F1	Sapatura mecanica cu excavatorul de 0,40-0,70 mc, cu motor cu ardere interna si comanda hidraulica, in pamint cu umiditate naturala, descarcare in autovehicule teren catg. II (albia drumului)	100 m3			900,00 0,00
	2952260003501	Excavator pe senile cu o cupa cu motor termic, 0,40-0,70 mc	h-ut	2,2500	400,00	900,00
		<i>Total</i>	lei			28 080,00
4	TsI50A1	Transportarea pamintului cu autobasculanta de 5 t la distanta de 1 km	t			12,50 0,00
	3410540000006	Autobasculanta-5t	h-ut	0,0500	250,00	12,50
		<i>Total</i>	lei			546,00
5	TsE05B	Nivelarea cu autogreder de pina la 175 CP a suprafetei terenului natural si a platformelor de terasamente, prin taierea damburilor si deplasarea in goluri a pamintului sapat in teren catg. II	100m2			117,179 0,00
	2952220003546	Autogreder pina la 175 cp	h-ut	0,1890	620,00	117,18
		<i>Total</i>	lei			365,60
6	TsA02A	Sapatura manuala de pamint in spatii limitate, avind sub 1,00 m sau peste 1,00 m latime, executata fara sprijiniri, cu taluz vertical, la fundatii, canale, subsoluri, drenuri, trepte de infratire, in pamint necoeziv sau slab coeziv adincime < 0,75 m teren usor	m3			43,245 43,245
	9310060019900	Muncitor necalificat	h-om	0,7500	57,66	43,24
		<i>Total</i>	lei			259,47
7	DA11B	Strat de fundatie sau reprofilare din piatra sparta, pentru drumuri, cu asternere manuala, executat cu impanare fara innoroire	m3			622,959 95,139
	7129020012800	Pavator	h-om	1,6500	57,66	95,14
	1411122201646	Piatra sparta pentru pt.drumuri r.magmatice 15-25 mm	m3	0,2030	310,00	62,93
	1411122201672	Piatra sparta pentru pt.drumuri r.magmatice 40-63 mm	m3	1,2190	310,00	377,89
	4100116202806	Apa industriala in cisterne pt. lucrari drumuri-	m3	0,1500	10,00	1,50

1	2	3	4	5	6	7
		terasam.				
	2952240004010	Compactor static autopropulsat cu rulouri valturi R 8-14 de 14tf	h-ut	0,2070	400,00	82,80
	3410540005603	Autocisterna 5-8 t cu dispozitive de stropire	h-ut	0,0150	180,00	2,70
		Total	lei			19 436,32
8	42-01-020-1	Executarea ecranului de etansare din pelicula de polietilena	100m2			569,154 ----- 208,154
	9310060019930	Muncitor	h-om.	3,6100	57,66	208,15
	2523156720053	Pelicula PVC	m2	110,0000	3,20	352,00
	2922140007000	Macara	h-ut	0,0300	300,00	9,00
		Total	lei			1 775,76
9	RpCD08C	Montarea plaselor sudate STM sau STNB la placi	kg			28,842 ----- 2,076
	7123020011140	Fierar beton	h-om	0,0310	57,66	1,79
	9310060019920	Muncitor deservire CM	h-om	0,0050	57,66	0,29
	2873122004200	Plase sudate STM sau STNB	kg	1,0100	26,00	26,26
	2710602000030	Otel beton profil neted OB 37 STAS 438 D = 6 mm	kg	0,0050	22,00	0,11
	2734113803116	Sirma neagra moale d = 1 mm	kg	0,0100	24,00	0,24
	2523156719079	Distantier pt.poz. arm in beton armat tip cupa	buc	0,1500	0,80	0,12
	2922140006702	Macara de fereastr	h-ut	0,0006	60,00	0,04
		Total	lei			19 796,98
10	DC05A	Imbracaminte din beton cu ciment la drumuri, executata intr-un singur strat, cu grosimea de 15 cm	m2			307,598 ----- 35,749
	7129040010110	Asfaltator	h-om	0,0200	57,66	1,15
	7123010010200	Betonist	h-om	0,5800	57,66	33,44
	9310060019900	Muncitor necalificat	h-om	0,0200	57,66	1,15
	1422102205512	Beton in banda pentru longrine	m3	0,0060	1 460,00	8,76
	1422102205515	Beton in imbracaminte	m3	0,1500	1 460,00	219,00
	2710602000224	Otel beton profil neted OB 37-1K STAS 438 D = 20 mm	kg	0,0050	22,00	0,11
	2873122005000	Plasa sirma neagra (rabit) 19,0 x 0,8 x 1000	kg	0,0020	26,00	0,05
	1421102200525	Nisip sortat nespalat de riu si lacuri 0,0-7,0 mm	m3	0,0300	290,00	8,70
	2682112205680	Azbest cal. II fulgi	kg	0,0680	11,00	0,75
	2320322600192	Bitum pentru drumuri tip D 80/120	kg	0,0980	16,00	1,57
	2682132601130	Cart bit. str.acop. CA300 120 cm x 10 mp	m2	0,0530	12,00	0,64
	2020212927745	Placa pfl moi bitumate cal.II 2750 x 1220 x 16 S7848	m2	0,00002	12,00	0,00
	2873145887001	Cuie cu cap con. Tip A 1 4,0 x 100 S2111	kg	0,0040	25,00	0,10
	2875275891619	Crampoane marimea 2 10 x 10 x 110	kg	0,0070	26,00	0,18
	2320166200676	White spirit	kg	0,0110	34,00	0,37
	2320156200951	Motorina motor Diesel-ld	kg	0,0040	25,00	0,10
	4100116202806	Apa industriala in cisterne pt. lucrari drumuri-terasam.	m3	0,0710	10,00	0,71
	2812106300000	Pudreta de cauciuc cu continut de deseuri textile	kg	0,0180	3,00	0,05
	2320187315789	Decofrol	kg	0,0110	18,00	0,20
	2952270004019	Placa vibratoare, greut.=0,7 tf, motor ardere int.<10 CP	h-ut	0,0230	40,00	0,92
	2952240001000	Repartizor de beton de ciment 15 kw (20 cp)	h-ut	0,0230	600,00	13,80
	2952270003608	Vibroinficator actionat electric 51 - 80 kw	h-ut	0,0230	25,00	0,58
	3410540005603	Autocisterna 5-8 t cu dispozitive de stropire	h-ut	0,0071	180,00	1,28
	3410440005604	Tractor pe pneuri U 650 de 48 kw (65 cp)	h-ut	0,0200	150,00	3,00
	3410520001373	Automacara 5 tf	h-ut	0,0200	320,00	6,40
	2952240000000	Longrina metalica de 3 m lungime	h-ut	2,2000	2,00	4,40
	2952160009250	Umbrar pt. protectie beton de ciment la drumuri	h-ut	0,0230	8,00	0,18
		Total	lei			95 970,71
11	CB01A	Cofraje, din scinduri de rasinoase, pentru turnarea betonului de monolitizare intre elementele prefabricate (plansee, grinzi si diafragme) inclusiv sprijinirile	m2			266,032 ----- 98,022
	9310060019920	Muncitor deservire CM	h-om	0,2500	57,66	14,42
	71240100107001	Dulgher	h-om	1,4500	57,66	83,61
	2734113803233	Sirma neagra moale d = 2,5 mm	kg	0,1500	24,00	3,60
	2873145887000	Cuie cu cap conic tip A pentru constructii	kg	0,2500	25,00	6,25
	2320187315789	Decofrol	kg	0,1200	18,00	2,16
	2010102900900	Lemn rotund de rasinoase	m3	0,0020	6 500,00	13,00
	2010102904340	Dulapi de rasinoase	m3	0,0020	6 500,00	13,00
	2010102903495	Scinduri de rasinoase	m3	0,0200	6 500,00	130,00
		Total	lei			5 506,87



1	2	3	4	5	6	7
12	pret de piata	Scindura pentru rosturi	m3			6 500,00 0,00
	01	Scindura pentru rosturi	m3	1,0000	6 500,00	6 500,00
		<i>Total</i>	lei			585,00
13	DC04B	Taierea cu masina cu discuri diamantate a rosturilor de contractie si dilatatie in betonul de uzura la drumuri	m			42,461 16,721
	7123010010200	Betonist	h-om	0,2900	57,66	16,72
	2681116002000	Disc armat cu segm. diamant crest. larg. d=400 mm	buc	0,0035	2 200,00	7,70
	4100116202806	Apa industrială in cisterne pt. lucrari drumuri-terasam.	m3	0,0400	10,00	0,40
	2952270004204	Masina de taiat rosturi in beton cu discuri abrazive	h-ut	0,2940	60,00	17,64
		<i>Total</i>	lei			2 123,07
14	RpCE33A	Umplerea rosturilor dintre trotuar si soclul cladirii, cu bitum tip D Materiale marunte=1,03	m			21,305 5,766
	7129040010110	Asfaltator	h-om	0,0800	57,66	4,61
	9310060019920	Muncitor deservire CM	h-om	0,0200	57,66	1,15
	2320322600218	Bitum pentru drumuri tip D 120/180	kg	0,5000	16,00	8,24
	2320166200975	Combustibil lichid usor	kg	0,1100	26,00	2,95
	2653102100880	Filer de calcar saci S 539	kg	0,1100	3,00	0,34
	2320116200535	Benzina extractie tip 80/120	l	0,1200	26,00	3,21
	2952270004029	Topitor bitum de 500 l	h-ut	0,0100	80,00	0,80
		<i>Total</i>	lei			1 065,27
		<b>2. Drum din pietris 1</b>				
15	TsE05B	Nivelarea cu autogreder de pina la 175 CP a suprafetei terenului natural si a platformelor de terasamente, prin taierea damburilor si deplasarea in goluri a pamintului sapat in teren catg. II	100m2			117,179 0,00
	2952220003546	Autogreder pina la 175 cp	h-ut	0,1890	620,00	117,18
		<i>Total</i>	lei			365,60
16	RpDA04C	Scarificarea usoara a impietriirii pina la 5 cm adincime autogrederul, inclusiv reprofilarea	m2			3,751 2,883
	9310060019920	Muncitor deservire CM	h-om	0,0500	57,66	2,88
	2952220003546	Autogreder pina la 175 cp	h-ut	0,0014	620,00	0,87
		<i>Total</i>	lei			1 170,32
17	DII34	Amenajarea mecanizata a imbracamintei rutiere din piatra sparta prin metoda impanarii intr-un strat cu H=10 cm K=0,67	100m2			5 822,881 189,987
	9310060019930	Muncitor	h-om	4,9400	57,66	189,99
	1411122201661	Piatra sparta 20-70 mm	m3	18,9000	310,00	3 907,95
	14111222017521	Piatra sparta 10-20	m3	1,5000	320,00	320,16
	1411122201645	Piatra sparta 5-10 mm	m3	1,0000	310,00	206,77
	11202062010361	Savura	m3	1,0000	150,00	100,05
	4100116202806	Apa industrială in cisterne pt. lucrari drumuri-terasam.	m3	3,0000	10,00	20,01
	2952220003546	Autogreder pina la 175 cp	h-ut	0,0420	620,00	17,37
	2952260003552	Buldozer pe senile 79 kW	h-ut	0,2580	300,00	51,63
	2952240004105	Compactor 5-6 t	h-ut	1,1200	360,00	268,93
	29522400040101	Compactor 10 t	h-ut	2,7100	360,00	650,73
	3410540005603	Autocisterna 5-8 t cu dispozitive de stropire	h-ut	0,4140	180,00	49,70
	29522700076111	Distribuitor de criblura	h-ut	0,1060	560,00	39,59
		<i>Total</i>	lei			18 167,39
18	DH11B	Aducerea la profil a acostamentelor, prin taierea lor pe o grosime medie de 10 cm, cu mijloace mecanice	100m2			366,724 341,923
	7129020012800	Pavator	h-om	1,1400	57,66	65,73
	9310060019900	Muncitor necalificat	h-om	4,7900	57,66	276,19
	2952220003546	Autogreder pina la 175 cp	h-ut	0,0400	620,00	24,80
		<i>Total</i>	lei			1 144,18
		<b>3. Rigola si teava de scurgere</b>				
19	TsC03B2	Sapatura mecanica cu excavatorul de 0,40-	100 m3			1 024,00

1	2	3	4	5	6	7
		0,70 mc, cu motor cu ardere interna si comanda hidraulica, in pamint argilos inmuiat cu apa, descarcare in depozit teren catg. II				0,00
	2952260003501	Excavator pe senile cu o cupa cu motor termic, 0,40-0,70 mc	h-ut	2,5600	400,00	1 024,00
		Total	lei			138,24
20	TsA20B	Sapatura manuala de pamint, in taluzuri, la deblee sapate cu excavator sau screper, pentru completarea sapaturii la profilul taluzului, in teren mijlociu	m3			118,781 118,781
	9310060019900	Muncitor necalificat	h-om	2,0600	57,66	118,78
		Total	lei			308,83
21	RpCB18A	Demolarea betoanelor vechi cu mijloace manuale, fundatii si elevatii cu dozaje pina la 150 kg/mc	m3			519,50 510,30
	7123010010200	Betonist	h-om	6,2000	57,66	357,49
	9310060019920	Muncitor deservire CM	h-om	2,6500	57,66	152,80
	4100116202818	Apa pentru mortare si betoane	m3	0,0200	10,00	0,20
	2922140006702	Macara de fereastr	h-ut	0,1500	60,00	9,00
		Total	lei			155,85
22	TsI50A1	Transportarea pamintului cu autobasculanta de 5 t la distanta de 1 km (Transportarea deseurilor)	t			12,50 0,00
	3410540000006	Autobasculanta-5t	h-ut	0,0500	250,00	12,50
		Total	lei			261,50
23	TsC54C	Strat de fundatie din pietris	m3			472,286 57,086
	9310060019900	Muncitor necalificat	h-om	0,9900	57,66	57,08
	1421102200068	Pietris ciuruit nespalat de riu 7-15mm	m3	1,1500	320,00	368,00
	4100126202818	Apa	m3	0,1000	10,00	1,00
	2912340002506	Compresor mobil motor ardere interna, presiunea pina la 686 kPa (7atm), 2,2 m3/min	h-ut	0,2100	100,00	21,00
	2592270004021	Compactor pe pneuri sau mecanic 150 - 200 kg	h-ut	0,4200	60,00	25,20
		Total	lei			661,20
24	DII23	Montarea sectiilor rigolei, 0,5x1,0 m pentru edificii artificiale la drumuri (640 x 400) = 5 m.l Alte materiale=1,03	m3			3 874,686 697,686
	9310060019930	Muncitor	h-om	12,1000	57,66	697,69
	2666122800562	Sectiile rigolei 0,64 x 0,4 m	m3	1,0000	2 100,00	2 163,00
	2922140007000	Macara	h-ut	3,3800	300,00	1 014,00
		Total	lei			5 424,56
25	DII19	Fundatii monolite din beton B20 la edificii artificiale Alte utilaje=1,03	m3			2 045,875 183,929
	9310060019930	Muncitor	h-om	3,1900	57,66	183,94
	2663102100000	Beton	m3	1,0200	1 460,00	1 489,20
	2010102903495	Scinduri de rasinoase	m3	0,0370	6 500,00	240,50
	2922140007000	Macara	h-ut	0,4280	300,00	132,25
		Total	lei			1 145,69
26	DII22	Montarea podetelor tubulare cu diametrul 0,6 m, inaltimea rambleului pina la 1 m pentru edificii artificiale la drumuri (D=600 mm) =10 m.l	m3			3 055,282 461,282
	9310060019930	Muncitor	h-om	8,0000	57,66	461,28
	2666122800561	Tuburi din beton armat D600 mm	m3	1,0000	2 000,00	2 000,00
	2922140007000	Macara	h-ut	1,9800	300,00	594,00
		Total	lei			5 743,93
27	IzF20A	Etansarea rosturilor de dilatare si tasare la plansee, pereti si schelet de beton armat, prin umplerea partiala a golurilor, spre exterior sau interior cu cilti de cinepa bitumata lipiti cu mastic de bitum	m			80,692 14,992
	7134030012200	Izolator hidrofug	h-om	0,2600	57,66	14,99
	2320322600048	Bitum pt. hidroizolatii tip H 80/90 S 7064	kg	0,3000	18,00	5,40

1	2	3	4	5	6	7
	2052152959010	Lemne de foc de rasinoase (deseuri)	t	0,0001	1 000,00	0,10
	2052152958990	Lemn de foc de foioase tari L=1m livrabil in dep S 2340	kg	0,2000	100,00	20,00
	2320166200670	White spirit rafinat tip A S 44	l	0,1200	34,00	4,08
	1714227322100	Cilti de cinepa sort 3	kg	0,6000	60,00	36,00
	2922140006703	Macara fereastră de 0,0015 MN (0,15 tf)	h-ut	0,0020	60,00	0,12
		Total	lei			403,46
28	TsD01B	Imprastierea cu lopata a pamintului afinat, in straturi uniforme, de 10-30 cm grosime, printr-o aruncare de pina la 3 m din gramezi, inclusiv sfarimarea bulgarilor, pamintul provenind din teren mijlociu	m3			17,874
						17,874
	9310060019900	Muncitor necalificat	h-om	0,3100	57,66	17,87
		Total	lei			89,37
29	TsD04A	Compactarea cu maiul de mina a umpluturilor executate in sapaturi orizontale sau inclinate la 1/4, inclusiv udarea fiecarui strat de pamint in parte, avind 10 cm grosime pamint necoeziv	m3			51,164
						50,164
	9310060019900	Muncitor necalificat	h-om	0,8700	57,66	50,16
	4100116202806	Apa industrială in cisterne pt. lucrari drumuri-terasam.	m3	0,1000	10,00	1,00
		Total	lei			255,82
		<b>4. Drum din pietris 2</b>				
30	TsE05B	Nivelarea cu autogreder de pina la 175 CP a suprafetei terenului natural si a platformelor de terasamente, prin taierea damburilor si deplasarea in goluri a pamintului sapat in teren catg. II	100m2			117,181
						0,00
	2952220003546	Autogreder pina la 175 cp	h-ut	0,1890	620,00	117,18
		Total	lei			303,50
31	RpDA04C	Scarificarea usoara a impietriirii pina la 5 cm adincime autogrederul, inclusiv reprofilarea	m2			3,751
						2,883
	9310060019920	Muncitor deservire CM	h-om	0,0500	57,66	2,88
	2952220003546	Autogreder pina la 175 cp	h-ut	0,0014	620,00	0,87
		Total	lei			971,51
32	DII134	Amenajarea mecanizata a imbracamintei rutiere din piatra sparta prin metoda impanarii intr-un strat cu H=12 cm K=0,80	100m2			6 983,969
						227,873
	9310060019930	Muncitor	h-om	4,9400	57,66	227,87
	1411122201661	Piatra sparta 20-70 mm	m3	18,9000	310,00	4 687,20
	14111222017521	Piatra sparta 10-20	m3	1,5000	320,00	384,00
	1411122201645	Piatra sparta 5-10 mm	m3	1,0000	310,00	248,00
	11202062010361	Savura	m3	1,0000	150,00	120,00
	4100116202806	Apa industrială in cisterne pt. lucrari drumuri-terasam.	m3	3,0000	10,00	24,00
	2952220003546	Autogreder pina la 175 cp	h-ut	0,0420	620,00	20,83
	2952260003552	Buldozer pe senile 79 kW	h-ut	0,2580	300,00	61,92
	2952240004105	Compactor 5-6 t	h-ut	1,1200	360,00	322,56
	29522400040101	Compactor 10 t	h-ut	2,7100	360,00	780,48
	3410540005603	Autocisterna 5-8 t cu dispozitive de stropire	h-ut	0,4140	180,00	59,62
	29522700076111	Distribuitor de criblura	h-ut	0,1060	560,00	47,49
		Total	lei			18 088,48
33	DH11B	Aducerea la profil a acostamentelor, prin taierea lor pe o grosime medie de 10 cm, cu mijloace mecanice	100m2			366,722
						341,923
	7129020012800	Pavator	h-om	1,1400	57,66	65,73
	9310060019900	Muncitor necalificat	h-om	4,7900	57,66	276,19
	2952220003546	Autogreder pina la 175 cp	h-ut	0,0400	620,00	24,80
		Total	lei			949,81
34	TsC03E1	Sapatura mecanica cu excavatorul de 0,40-0,70 mc, cu motor cu ardere interna si comanda hidraulica, in pamint cu umiditate naturala, descarcare in autovehicule teren catg. I	100 m3			780,00
						0,00

1	2	3	4	5	6	7
	2952260003501	Excavator pe senile cu o cupa cu motor termic, 0,40-0,70 mc	h-ut	1,9500	400,00	780,00
		<i>Total</i>	lei			468,00
35	TsI50A1	Transportarea pamintului cu autobasculanta de 5 t la distanta de 1 km	t			12,50
						0,00
	3410540000006	Autobasculanta-5t	h-ut	0,0500	250,00	12,50
		<i>Total</i>	lei			1 162,50
		<b>5. Rigola si podet</b>				
36	TsC03B2	Sapatura mecanica cu excavatorul de 0,40-0,70 mc, cu motor cu ardere interna si comanda hidraulica, in pamint argilos inmuiat cu apa, descarcare in depozit teren catg. II	100 m3			1 024,00
						0,00
	2952260003501	Excavator pe senile cu o cupa cu motor termic, 0,40-0,70 mc	h-ut	2,5600	400,00	1 024,00
		<i>Total</i>	lei			363,52
37	TsA20B	Sapatura manuala de pamint, in taluzuri, la deblee sapate cu excavator sau screper, pentru completarea sapaturii la profilul taluzului, in teren mijlociu	m3			118,78
						118,78
	9310060019900	Muncitor necalificat	h-om	2,0600	57,66	118,78
		<i>Total</i>	lei			843,34
38	TsI50A1	Transportarea pamintului cu autobasculanta de 5 t la distanta de 1 km (Transportarea deseurilor)	t			12,50
						0,00
	3410540000006	Autobasculanta-5t	h-ut	0,0500	250,00	12,50
		<i>Total</i>	lei			678,13
39	TsC54C	Strat de fundatie din pietris	m3			472,283
						57,083
	9310060019900	Muncitor necalificat	h-om	0,9900	57,66	57,08
	1421102200068	Pietris ciuruit nespalat de riu 7-15mm	m3	1,1500	320,00	368,00
	4100126202818	Apa	m3	0,1000	10,00	1,00
	2912340002506	Compresor mobil motor ardere interna, presiunea pina la 686 kPa (7atm), 2,2 m3/min	h-ut	0,2100	100,00	21,00
	2592270004021	Compactor pe pneuri sau mecanic 150 - 200 kg	h-ut	0,4200	60,00	25,20
		<i>Total</i>	lei			1 652,99
40	DII23	Montarea sectiilor rigolei, 0,5x1,0 m pentru edificii artificiale la drumuri (640 x 400=30.5 m.l) Alte materiale=1,03	m3			3 874,686
						697,686
	9310060019930	Muncitor	h-om	12,1000	57,66	697,69
	2666122800562	Sectiile rigolei 0,64 x 0.4 m	m3	1,0000	2 100,00	2 163,00
	2922140007000	Macara	h-ut	3,3800	300,00	1 014,00
		<i>Total</i>	lei			33 089,82
41	DII19	Fundatii monolite din beton B20 la edificii artificiale Alte utilaje=1,03	m3			2 045,883
						183,933
	9310060019930	Muncitor	h-om	3,1900	57,66	183,94
	2663102100000	Beton	m3	1,0200	1 460,00	1 489,20
	2010102903495	Scinduri de rasinoase	m3	0,0370	6 500,00	240,50
	2922140007000	Macara	h-ut	0,4280	300,00	132,25
		<i>Total</i>	lei			2 455,06
42	AcE06A	Montarea gratarelor cu rama din fonta la gurile de scurgere (800 x 400 x 100) Mat. marunte (apa, ciment, dreptare etc.)=1,02	buc			2 615,157
						65,157
	7129090010600	Drenor-canalist	h-om	1,1300	57,66	65,16
	2875274203624	Gratar cu rama de fonta pentru guri de scurgere tip A carosabil	buc	1,0000	2 500,00	2 550,00
		<i>Total</i>	lei			7 845,47
43	DII22	Montarea podetelor tubulare cu diametrul 0.6 m, inaltimea rambleului pina la 1 m pentru edificii artificiale la drumuri (D600 mm)=5	m3			3 055,277
						461,277

1	2	3	4	5	6	7
		m.l				
	9310060019930	Muncitor	h-om	8,0000	57,66	461,28
	2666122800561	Tuburi din beton armat D600 mm	m3	1,0000	2 000,00	2 000,00
	2922140007000	Macara	h-ut	1,9800	300,00	594,00
		Total	lei			2 871,96
44	IzF20A	Etansarea rosturilor de dilatare si tasare la plansee, pereti si schelet de beton armat, prin umplerea partiala a golurilor, spre exterior sau interior cu cilti de cinepa bitumata lipiti cu mastic de bitum	m			80,692 14,992
	7134030012200	Izolator hidrofug	h-om	0,2600	57,66	14,99
	2320322600048	Bitum pt. hidroizolatii tip H 80/90 S 7064	kg	0,3000	18,00	5,40
	2052152959010	Lemne de foc de rasinoase (deseuri)	t	0,0001	1 000,00	0,10
	2052152958990	Lemn de foc de foioase tari L=1m livrabil in dep S 2340	kg	0,2000	100,00	20,00
	2320166200670	White spirit rafinat tip A S 44	l	0,1200	34,00	4,08
	1714227322100	Cilti de cinepa sort 3	kg	0,6000	60,00	36,00
	2922140006703	Macara fereastră de 0,0015 MN (0,15 tf)	h-ut	0,0020	60,00	0,12
		Total	lei			1 161,96
45	TsD01B	Imprastierea cu lopata a pamintului afinat, in straturi uniforme, de 10-30 cm grosime, printr-o aruncare de pina la 3 m din gramezi, inclusiv sfarimarea bulgarilor, pamintul provenind din teren mijlociu	m3			17,874 17,874
	9310060019900	Muncitor necalificat	h-om	0,3100	57,66	17,87
		Total	lei			153,72
46	TsD04A	Compactarea cu maiul de mina a umpluturilor executate in sapaturi orizontale sau inclinate la 1/4, inclusiv udarea fiecarui strat de pamint in parte, avind 10 cm grosime pamint necoeziv	m3			51,164 50,164
	9310060019900	Muncitor necalificat	h-om	0,8700	57,66	50,16
	4100116202806	Apa industrială in cisterne pt. lucrari drumuri-terasam.	m3	0,1000	10,00	1,00
		Total	lei			440,01
		<b>6. Drum din pietris 3</b>				
47	TsE05B	Nivelarea cu autogreder de pina la 175 CP a suprafetei terenului natural si a platformelor de terasamente, prin taierea damburilor si deplasarea in goluri a pamintului sapat in teren catg. II	100m2			117,18 0,00
	2952220003546	Autogreder pina la 175 cp	h-ut	0,1890	620,00	117,18
		Total	lei			827,29
48	RpDA04C	Scarificarea usoara a impietriirii pina la 5 cm adincime autogrederul, inclusiv reprofilarea	m2			3,751 2,883
	9310060019920	Muncitor deservire CM	h-om	0,0500	57,66	2,88
	2952220003546	Autogreder pina la 175 cp	h-ut	0,0014	620,00	0,87
		Total	lei			2 648,21
49	DII 34	Amenajarea mecanizata a imbracamintei rutiere din piatra sparta prin metoda impanarii intr-un strat cu H=10 cm K=0,67	100m2			5 822,884 189,989
	9310060019930	Muncitor	h-om	4,9400	57,66	189,99
	1411122201661	Piatra sparta 20-70 mm	m3	18,9000	310,00	3 907,95
	14111222017521	Piatra sparta 10-20	m3	1,5000	320,00	320,16
	1411122201645	Piatra sparta 5-10 mm	m3	1,0000	310,00	206,77
	11202062010361	Savura	m3	1,0000	150,00	100,05
	4100116202806	Apa industrială in cisterne pt. lucrari drumuri-terasam.	m3	3,0000	10,00	20,01
	2952220003546	Autogreder pina la 175 cp	h-ut	0,0420	620,00	17,37
	2952260003552	Buldozer pe senile 79 kW	h-ut	0,2580	300,00	51,63
	2952240004105	Compactor 5-6 t	h-ut	1,1200	360,00	268,93
	29522400040101	Compactor 10 t	h-ut	2,7100	360,00	650,73
	3410540005603	Autocisterna 5-8 t cu dispozitive de stropire	h-ut	0,4140	180,00	49,70
	29522700076111	Distribuitoare de criblura	h-ut	0,1060	560,00	39,59
		Total	lei			41 109,56

1	2	3	4	5	6	7
50	DH11B	Aducerea la profil a acostamentelor, prin taierea lor pe o grosime medie de 10 cm, cu mijloace mecanice	100m2			366,724 <hr/> 341,924
	7129020012800	Pavator	h-om	1,1400	57,66	65,73
	9310060019900	Muncitor necalificat	h-om	4,7900	57,66	276,19
	2952220003546	Autogreder pina la 175 cp	h-ut	0,0400	620,00	24,80
		<i>Total</i>	lei			2 589,07

**APROBAT:**

**Intocmit**  
**SRL Profact Construct**

(funcția, semnătura, numele, prenumele)

**Investitor**

(funcția, semnătura, numele, prenumele)

L.S.

L.S.

## CERERE DE PARTICIPARE

Către: Primăria s. Suruceni

**Stimați domni,**

Ca urmare a anunțului/invitației de participare/de preselecție apărut în Buletinul achizițiilor publice nr. ocds-b3wdp1-MD-1653898996940 din data 17.06.2022, privind aplicarea procedurii pentru atribuirea contractului. Reparația unei porțiuni de drum în s. Suruceni Ialoveni, am luat cunoștință de condițiile și de cerințele expuse în documentația de atribuire și ne exprimăm, prin prezenta, interesul de a participa, în calitate de ofertant/candidat, neavând obiecții la documentația de atribuire.

### DECLARAȚIE privind valabilitatea ofertei

Către\_ Primăria s. Suruceni

**Stimați domni,**

Ne angajăm să menținem oferta valabilă, **privind achiziționarea** Reparația unei porțiuni de drum în s. Suruceni Ialoveni **prin procedura de achiziție COP**, pentru o durată de 90 zile, (nouăzeci), respectiv până la data de 15.09.2022, și ea va rămâne obligatorie pentru noi și poate fi acceptată oricând înainte de expirarea perioadei de valabilitate.

### GRAFIC DE EXECUTARE A LUCRĂRILOR Reparația unei porțiuni de drum în s. Suruceni Ialoveni

Nr. d/o	Grupa de obiecte/denumirea obiectului	Anul 2022
1.	Reparația unei porțiuni de drum în s.Suruceni Ialoveni	(45 zile)

### Declarație

**Prin prezenta declarăm că nu avem subcontractanți și nu venim în asociere, nu avem terț financiar/tehnic/profesional respectiv nu vor fi depuse anexele**

## **OFERTĂ**

Către: Primăria s.Suruceni  
Stimați domni,

1. Examinînd documentația standard pentru elaborarea și prezentarea ofertei, subsemnatul Costis Ion reprezentant ai ofertantului SRL „Profact Construct” ne oferim ca, în conformitate cu prevederile și cerințele cuprinse în documentația mai sus menționată, să executăm Reparația unei porțiuni de drum în s. Suruceni Ialoveni pentru suma de 416083,02 lei la care se adaugă taxa pe valoarea adăugată în cuantum de 83216,61 lei.

2. Ne angajăm ca, în cazul în care oferta noastră este stabilită câștigătoare, să începem lucrările cît mai curînd posibil după primirea dispoziției de începere și să terminăm lucrările în termen de 90 zile .

3. Ne angajăm să menținem această ofertă valabilă pentru o durată de 90 zile, și ea va rămîne obligatorie pentru noi și poate fi acceptată oricînd înainte de expirarea perioadei de valabilitate.

4. Pînă la încheierea, semnarea contractului de achiziție publică această ofertă, împreună cu comunicarea transmisă de dumneavoastră, prin care oferta noastră este stabilită câștigătoare, vor constitui un contract angajat între noi.

5. Alături de oferta de bază:

depunem oferta alternativă, ale cărei detalii sînt prezentate într-un formular de ofertă separat, marcat în mod clar „alternativă”;

nu depunem ofertă alternativă.

6. Am înțeles și consimțim ca, în cazul în care oferta noastră este stabilită ca fiind câștigătoare, să constituim garanția de bună executare în conformitate cu prevederile din documentația standard pentru elaborarea și prezentarea ofertei.

7. Înțelegem că nu sînteți obligați să acceptați oferta cu cel mai scăzut preț sau orice altă ofertă pe care o puteți primi.

### **Garantie pentru lucrarile executate.**

**Prin prezenta declarăm pentru lucrările executate 3 ani, la finalizarea lucrărilor vom prezenta certificatul de garanție.**

1. Perioada de mobilizare (durata de la data primirii dispoziției de începere a lucrărilor pînă la data începerii executării) 3 (cinci) zile calendaristice.

2. Termenul pentru emiterea dispoziției de începere a lucrărilor (de la data semnării contractului) 3 (cinci ) zile calendaristice



**DECLARAȚIE**  
**privind confirmarea identității beneficiarilor efectivi și neîncadrarea acestora**  
**în situația condamnării pentru participarea la activități ale unei organizații**  
**sau grupări criminale, pentru corupție, fraudă și/sau spălare de bani.**

Subsemnatul, Costis Ion reprezentant împuternicit al SRL Profact Construct în calitate de ofertant/ofertant asociat desemnat câștigător în cadrul procedurii de achizitii nr. ocds-b3wdp1-MD-1653898996940 din data 17.06.2022, declar pe propria răspundere, sub sancțiunile aplicabile faptei de fals în acte publice, că beneficiarul/beneficiarii efectivi ai operatorului economic în ultimii 5 ani nu au fost condamnați prin hotărâre judecătorească definitivă pentru participarea la activități ale unei organizații sau grupări criminale, pentru corupție, fraudă și/sau spălare de bani.

Numele și prenumele beneficiarului efectiv	IDNP al beneficiarului efectiv
Costis Ion	2000035020587

Semnat:

Nume/prenume: Costis Ion.

Funcția: Administrator.

Denumirea operatorului economic. Profact Construct SRL.

IDNO al operatorului economic. 1010600024992.

## FORMULARUL STANDARD AL DOCUMENTULUI UNIC DE ACHIZIȚII EUROPEAN

1. Documentul unic de achiziții europene, (în continuare, DUAE) este o declarație pe proprie răspundere, prin care operatorul economic confirmă îndeplinirea criteriilor de calificare și selecție necesare în cadrul procedurilor de achiziție publică în Republica Moldova.
2. Formularul este completat, semnat electronic și transmis autorității contractante la depunerea ofertei.
3. Un DUAE depus de către operatorul economic în cadrul unei proceduri de achiziție publică anterioară poate fi reutilizat, cu condiția ca informațiile cuprinse în formular să fie corecte și valabile la data depunerii acestuia.
4. Ofertantul care prezintă în DUAE informații false sau documentele justificative prezentate nu confirmă informația indicată în documentul prezentat este exclus din procedura de achiziție publică și/sau poate răspunde conform legislației.
5. Formularul DUAE este constituit din 7 capitole, și anume:
  - 1) Capitolul I. Informații privind procedura de achiziție publică și autoritatea/entitatea contractantă;
  - 2) Capitolul II. Informații referitoare la operatorul economic;
  - 3) Capitolul III. Motive de excludere din cadrul procedurii de achiziție publică;
  - 4) Capitolul IV. Criteriile de calificare și selecție a operatorilor economici;
  - 5) Capitolul V. Indicații generale pentru criteriile de selecție a operatorilor economici;
  - 6) Capitolul VI. Preselecția candidaților pentru procedura de atribuire a contractului de achiziție publică;
  - 7) Capitolul VII. Declarații finale.
6. Prezentarea formularului DUAE la depunerea ofertei care nu este conform cu cerințele stabilite în Documentația de atribuire duce la respingerea ofertei.

### Capitolul I. Informații privind procedura de achiziție publică și autoritatea/entitatea contractantă

*Compartimentul se completează doar de către autoritatea/entitatea contractantă.*

Cod poziție	Conținutul cerinței	Răspuns
1	2	3
<b>A. Informații despre publicare</b>		
1A.1	Numărul anunțului/invitației publicate în Buletinul achizițiilor publice, și după caz numărul anunțului publicat în Jurnalul Oficial al Uniunii Europene	ocds-b3wdp1- MD- 1653898996940
<b>B. Identitatea autorității/entității contractante</b>		
1B.1	Denumirea autorității/entității contractante	<b>Primăria s.Suruceni</b>
1B.2	Număr unic de identificare (IDNO) a autorității/entității contractante	1008601000983

### Capitolul II. Informații referitoare la operatorul economic

Cod poziție	Conținutul cerințelor	Răspuns
1	2	3
<b>A. Informații privind operatorul economic</b>		
2A.1	Denumirea operatorul economic	SRL „Profact Construct”
2A.2	Țara	Republica Moldova
2A.3	Cod poștal	2071
2A.4	Oraș/Localitate	Chișinău
2A.5	Adresa juridică	str. Alba Iulia 75 bl. V et.9 oficiu 913

2A.6	Pagina web	www.profactconstruct.md
2A.7	Persoana sau persoanele de contact	Costiș Ion
2A.7.1	Telefon	+37379985999
2A.7.2	Adresa de e-mail	profactconstruct@mail.ru
2A.8	Număr unic de identificare (IDNO/IDNP)	1010600024992
2A.9	Numărul cod TVA	0506329
2A.10	Forma organizatorico-juridică a activității de antreprenariat	S.R.L.
2A.11	Numele acționarilor / asociaților	Costiș Ion 100%
2A.12	Operatorul economic este: <ul style="list-style-type: none"> <li>• întreprindere mică</li> <li>• întreprindere mijlocie</li> <li>• și altele</li> </ul>	mică/
2A.13	În cazul în care achiziția este rezervată: operatorul economic este un atelier protejat sau o întreprindere socială, sau va asigura executarea contractului în contextul programelor de angajare protejată?	<input checked="" type="checkbox"/> Nu
2A.13.1	Dacă da, care este procentul corespunzător de lucrători cu dizabilități sau defavorizați?	număr
2A.13.2	Specificați cărei sau căror categorii de lucrători cu dizabilități sau defavorizați le aparțin angajații în cauză?	text/
2A.14	Operatorul economic participă la procedura de achiziții publice împreună cu alți operatori economici?	<input checked="" type="checkbox"/> Nu
2A.14.1	Dacă Da, precizați rolul operatorului economic în cadrul grupului (lider, responsabil cu îndeplinirea unor sarcini specifice, etc).	text/
2A.14.2	Numiți operatorii economici care participă la procedura respectivă de achiziție publică.	text/
2A.14.3	Specificați denumirea grupului participant.	text/
<i>Notă. Dacă ați răspuns Da la întrebarea 2A.14, asigurați-vă ca operatorii economici menționați să prezinte un formular DUAE separat.</i>		
<b>B. Informații privind reprezentanții operatorului economic</b>		
Indicați numele persoanei (persoanelor) împuternicită (împuternicite) să îl reprezinte pe operatorul economic în scopurile prezentei proceduri de achiziție publică.		
2B.1	Nume și prenume	Costiș Ion
2B.2	Poziție/acționând în calitate de..	Administrator
2B.3	Țară	Republica Moldova
2B.4	Telefon	+37379985999
2B.5	Adresa de e-mail	Profactconstruct@mail.ru
<b>C. Informații privind utilizarea capacităților altor entități</b>		
2C.1	Operatorul economic utilizează capacitățile altor entități pentru a satisface criteriile de selecție prevăzute în capitolul IV, precum și (dacă este cazul) criteriile și regulile menționate în capitolul V de mai jos?	<input checked="" type="checkbox"/> Nu
<i>Notă. Dacă ați răspuns Da la întrebarea 2C.1, prezentați un formular DUAE separat care să cuprindă informațiile solicitate în secțiunile A și B din capitolul respectiv și din capitolul III pentru fiecare dintre entitățile în cauză, completat și semnat în mod corespunzător de entitățile</i>		

în cauză. Atragem atenția asupra faptului că trebuie incluși, de asemenea, tehnicienii sau organismele tehnice implicate, indiferent dacă fac sau nu parte din întreprinderea operatorului economic, în special cei care răspund de controlul calității și, în cazul contractelor de achiziții publice de lucrări, tehnicienii sau organismele tehnice la care poate face apel operatorul economic în vederea executării lucrărilor. În măsura în care este relevant pentru capacitatea (capacitățile) specifică (specifice) utilizată (utilizate) de operatorul economic, includeți informațiile prevăzute în capitolele IV și V pentru fiecare dintre entitățile în cauză.

**D. Informații privind subcontractanții pe ale căror capacități operatorul economic se bazează**

2D.1	Operatorul economic intenționează să subcontracteze vreo parte din contract cu alți operatori economici?	<input checked="" type="checkbox"/> Nu
2D.1.1	Dacă Da, enumerați subcontractanții propuși.	/text/

**Capitolul III. Motive de excludere din cadrul procedurii de achiziție publică**

Compartimentul se completează de către operatorii economici.

Cod poziție	Conținutul cerințelor	Răspuns
<b>A. Motive referitoare la condamnări prin hotărârea definitivă a unei instanțe judecătorești</b>		
<b>1</b>	<b>2</b>	<b>3</b>
3A.1	<p><b>Participare la o organizație criminală.</b> Operatorul economic însuși sau orice persoană care este membru al organismului de administrare, de conducere sau de supraveghere al acestuia sau care are putere de reprezentare, de decizie sau de control în cadrul acestuia a făcut obiectul unei condamnări pronunțate printr-o hotărâre definitivă pentru participare la o organizație criminală, printr-o condamnare pronunțată cu cel mult cinci ani în urmă sau în care continuă să se aplice o perioadă de excludere prevăzută în mod direct în condamnare?</p>	<input type="checkbox"/> Da <input checked="" type="checkbox"/> Nu
3A.2	<p><b>Corupție.</b> Operatorul economic însuși sau orice persoană care este membru al organismului de administrare, de conducere sau de supraveghere al acestuia sau care are putere de reprezentare, de decizie sau de control în cadrul acestuia a făcut obiectul unei condamnări pentru corupție pronunțate printr-o hotărâre definitivă, printr-o condamnare pronunțată cu cel mult cinci ani în urmă sau în care continuă să se aplice o perioadă de excludere prevăzută în mod direct în condamnare?</p>	<input type="checkbox"/> Da <input checked="" type="checkbox"/> Nu
3A.3	<p><b>Fraude.</b> Operatorul economic însuși sau orice persoană care este membru al organismului de administrare, de conducere sau de supraveghere al acestuia sau care are putere de reprezentare, de decizie sau de control în cadrul acestuia a făcut obiectul unei condamnări pentru fraudă pronunțate printr-o hotărâre definitivă, printr-o condamnare pronunțată cu cel mult cinci ani în urmă sau în care continuă să se aplice o perioadă de excludere prevăzută în mod direct în condamnare?</p>	<input type="checkbox"/> Da <input checked="" type="checkbox"/> Nu
3A.4	<p><b>Infrațiunile teroriste sau infracțiunile legate de activitățile teroriste.</b> Operatorul economic însuși sau orice persoană care este membru al organismului de administrare, de conducere sau</p>	<input type="checkbox"/> Da <input checked="" type="checkbox"/> Nu

	de supraveghere al acestuia sau care are putere de reprezentare, de decizie sau de control în cadrul acestuia a făcut obiectul unei condamnări pentru infracțiuni teroriste sau infracțiuni legate de activități teroriste, pronunțate printr-o hotărâre definitivă, printr-o condamnare pronunțată cu cel mult cinci ani în urmă sau în care continuă să se aplice o perioadă de excludere prevăzută în mod direct în condamnare?	
3A.5	<b>Spălare de bani sau finanțarea terorismului.</b> Operatorul economic însuși sau orice persoană care este membru al organismului de administrare, de conducere sau de supraveghere al acestuia sau care are putere de reprezentare, de decizie sau de control în cadrul acestuia a făcut obiectul unei condamnări pentru infracțiuni teroriste sau infracțiuni legate de activități teroriste, pronunțate printr-o hotărâre definitivă, printr-o condamnare pronunțată cu cel mult cinci ani în urmă sau în care continuă să se aplice o perioadă de excludere prevăzută în mod direct în condamnare?	<input type="checkbox"/> Da <input checked="" type="checkbox"/> Nu
3A.6	<b>Exploatarea prin muncă a copiilor și alte forme de trafic de persoane.</b> Operatorul economic însuși sau orice persoană care este membru al organismului de administrare, de conducere sau de supraveghere al acestuia sau care are putere de reprezentare, de decizie sau de control în cadrul acestuia a făcut obiectul unei condamnări pronunțate printr-o hotărâre definitivă pentru exploatarea prin muncă a copiilor și alte forme de trafic de persoane, printr-o condamnare pronunțată cu cel mult cinci ani în urmă sau în care continuă să se aplice o perioadă de excludere prevăzută în mod direct în condamnare?	<input type="checkbox"/> Da <input checked="" type="checkbox"/> Nu
3A.7	În cazul că răspunsul este Da pentru cel puțin una din întrebările 3A.1 – 3A.6, puteți furniza dovezi care să arate că măsurile luate sunt suficiente pentru a demonstra fiabilitatea, în pofida existenței unui motiv de excludere?	<input type="checkbox"/> Da <input checked="" type="checkbox"/> Nu
3A.7.1	<i>Dacă Da, descrieți aceste măsuri.</i>	/text/
<b>B. Motive privind plata impozitelor sau/și a contribuțiilor de asigurări sociale</b>		
<b>Plata impozitelor</b>		
3B.1	Operatorul economic și-a onorat obligațiile cu privire la plata impozitelor, taxelor și contribuțiilor sociale în conformitate cu prevederile legale în vigoare în Republica Moldova sau în țara în care este stabilit?  <i>Certificat privind lipsa datoriilor la bugetul public național- Emis de Serviciul Fiscal de Stat, valabil la data deschiderii ofertelor, conform formularului aprobat de Serviciul Fiscal de Stat</i>	<input checked="" type="checkbox"/> Da <input type="checkbox"/> <input type="checkbox"/> Nu
3B.1.1	<i>Dacă Nu, în ce mod a fost stabilită obligația cu privire la plata impozitelor, taxelor și contribuțiilor sociale?</i>	/text/
3B.1.2	<i>În cazul în care, încălcarea cu referire la obligațiile privind plata impozitelor, taxelor și contribuțiilor sociale a fost stabilită printr-o hotărâre judecătorească sau administrativă, această decizie este definitivă?</i>	<input type="checkbox"/> Da <input checked="" type="checkbox"/> Nu
3B.1.3	<i>În cazul în care, încălcarea cu referire la obligațiile privind plata impozitelor, taxelor și contribuțiilor sociale a fost</i>	/text/

	<i>stabilită printr-o hotărâre judecătorească sau administrativă, precizați data și numărul deciziei.</i>	
3B.2	Operatorul economic beneficiază, în condițiile legii, de eșalonarea obligațiilor de plată a impozitelor, taxelor și contribuțiilor de asigurări sociale ori de alte facilități în vederea plății acestora, inclusiv a majorărilor de întârziere (penalităților) și/sau a amenzilor?  Notă: <i>Se completează doar în cazul în care ați răspuns Nu, la întrebarea din 3B.1.</i>	<input type="checkbox"/> Da <input checked="" type="checkbox"/> Nu
3B.2.1	<i>Dacă Da, operatorul economic este în măsură să furnizeze actul privind eșalonarea obligațiilor de plată a impozitelor, taxelor și contribuțiilor de asigurări sociale ori de alte facilități în vederea plății acestora?</i>	<input type="checkbox"/> Da <input type="checkbox"/> Nu
3B.3	Operatorul economic este în măsură să furnizeze un certificat cu privire la plata impozitelor sau să furnizeze informații privind onorarea obligațiilor fiscale?	<input checked="" type="checkbox"/> Da <input type="checkbox"/> Nu
3B.4	Informațiile privind lipsa/existența restanțelor față de bugetul public național sunt disponibile gratuit pentru autorități, prin accesarea unei baze de date naționale? Dacă da, specificați informația care ar permite verificarea.	Adresa de internet:  text
		Autoritatea sau organismul emitent(ă):  text
		Referința exactă a documentației:  text
<b>C. Includerea în lista de interdicție a operatorilor economici</b>		
3C.1	Operatorul economic este înscris în lista de interdicție a operatorilor economici?	<input type="checkbox"/> Da <input checked="" type="checkbox"/> Nu
3C.1.1	<i>În cazul că răspunsul este Da pentru întrebarea 3C.1, puteți furniza dovezi care să arate că măsurile luate sunt suficiente pentru a demonstra fiabilitatea, în pofida existenței unui motiv de excludere?</i>	<input type="checkbox"/> Da <input type="checkbox"/> Nu
3C.1.2	<i>Dacă Da, descrieți aceste măsuri.</i>	/text/
<b>D. Motive legate de insolvabilitate, conflicte de interese sau abateri profesionale</b>		
	<b>Obligațiile aplicabile în domeniul mediului, muncii și asigurărilor sociale</b>	
3D.1	Operatorul economic a încălcat obligațiile în domeniul mediului în ultimii 3 ani?	<input type="checkbox"/> Da <input checked="" type="checkbox"/> Nu
3D.1.1	<i>În cazul că răspunsul este Da pentru întrebarea 3D.1, puteți furniza dovezi care să arate că măsurile luate sunt suficiente pentru a demonstra fiabilitatea, în pofida existenței unui motiv de excludere?</i>	<input type="checkbox"/> Da <input checked="" type="checkbox"/> Nu
3D.1.2	<i>Dacă Da, descrieți aceste măsuri.</i>	/text/
3D.2	Operatorul economic a încălcat obligațiile în domeniul social în ultimii 3 ani?	<input type="checkbox"/> Da <input checked="" type="checkbox"/> Nu
3D.2.1	<i>În cazul că răspunsul este Da pentru întrebarea 3D.2, puteți furniza dovezi care să arate că măsurile luate sunt suficiente pentru a demonstra fiabilitatea, în pofida existenței unui motiv de excludere?</i>	<input type="checkbox"/> Da <input type="checkbox"/> Nu
3D.2.2	<i>Dacă Da, descrieți aceste măsuri.</i>	/text/

3D.3	Operatorul economic a încălcat obligațiile în domeniul muncii în ultimii 3 ani?	<input type="checkbox"/> Da <input checked="" type="checkbox"/> Nu
3D.3.1	<i>În cazul că răspunsul este Da pentru întrebarea 3D.3, puteți furniza dovezi care să arate că măsurile luate sunt suficiente pentru a demonstra fiabilitatea, în pofida existenței unui motiv de excludere?</i>	<input type="checkbox"/> Da <input checked="" type="checkbox"/> Nu
3D.3.2	<i>Dacă Da, descrieți aceste măsuri.</i>	/text/
	<b>Insolvabilitatea</b>	
3D.4	Operatorul economic este în situație de insolvabilitate sau de lichidare a activității antreprenoriale ca urmare a unei hotărâri judecătorești?	<input type="checkbox"/> Da <input type="checkbox"/> <input checked="" type="checkbox"/> Nu
3D.4.1	<i>În cazul că răspunsul este Da pentru întrebarea 3D.4, puteți furniza dovezi care să arate că măsurile luate sunt suficiente pentru a demonstra fiabilitatea, în pofida existenței unui motiv de excludere?</i>	<input type="checkbox"/> Da <input type="checkbox"/> Nu
3D.4.2	<i>Dacă Da, descrieți aceste măsuri.</i>	/text/
	<b>Active administrate de lichidator</b>	
3D.5	Activele operatorului economic sunt administrate de un lichidator sau de o instanță?	<input type="checkbox"/> Da <input checked="" type="checkbox"/> Nu
3D.5.1	<i>În cazul că răspunsul este Da pentru întrebarea 3D.5, puteți furniza dovezi care să arate că măsurile luate sunt suficiente pentru a demonstra fiabilitatea, în pofida existenței unui motiv de excludere?</i>	<input type="checkbox"/> Da <input type="checkbox"/> Nu
3D.5.2	<i>Dacă Da, descrieți aceste măsuri.</i>	/text/
	<b>Activitățile economice sunt suspendate</b>	
3D.6	Activitățile economice ale operatorului economic sunt suspendate?	<input type="checkbox"/> Da <input checked="" type="checkbox"/> Nu
3D.6.1	<i>În cazul că răspunsul este Da pentru întrebarea 3D.6, puteți furniza dovezi care să arate că măsurile luate sunt suficiente pentru a demonstra fiabilitatea, în pofida existenței unui motiv de excludere?</i>	<input type="checkbox"/> Da <input type="checkbox"/> Nu
3D.6.2	<i>Dacă Da, descrieți aceste măsuri.</i>	/text/
	<b>Acorduri cu alți operatori economici care vizează denaturarea concurenței</b>	
3D.7	Operatorul economic, în ultimii 3 ani, a încheiat acorduri cu alți operatori economici care au ca obiect denaturarea concurenței, fapt constatat prin decizie a organului abilitat în acest sens?	<input type="checkbox"/> Da <input checked="" type="checkbox"/> Nu
3D.7.1	<i>În cazul că răspunsul este Da pentru întrebarea 3D.7, puteți furniza dovezi care să arate că măsurile luate sunt suficiente pentru a demonstra fiabilitatea, în pofida existenței unui motiv de excludere?</i>	<input type="checkbox"/> Da <input type="checkbox"/> Nu
3D.7.2	<i>Dacă Da, descrieți aceste măsuri.</i>	/text/
	<b>Conflict de interese</b>	
3D.8	Operatorul economic se află într-o situație de conflict de interese care nu poate fi remediată?	<input type="checkbox"/> Da <input checked="" type="checkbox"/> Nu
3D.8.1	<i>În cazul că răspunsul este Da pentru întrebarea 3D.8, puteți furniza dovezi care să arate că măsurile luate sunt suficiente pentru a demonstra fiabilitatea, în pofida existenței unui motiv de excludere?</i>	<input type="checkbox"/> Da <input type="checkbox"/> Nu
3D.8.2	<i>Dacă Da, descrieți aceste măsuri.</i>	/text/
	<b>Etica profesională</b>	

3D.9	Operatorul economic a fost condamnat, în ultimii 3 ani, prin hotărâre definitivă a unei instanțe judecătorești, pentru o faptă care a adus atingere eticii profesionale sau pentru comiterea unei greșeli în materie profesională?	<input type="checkbox"/> Da <input checked="" type="checkbox"/> Nu
3D.9.1	<i>În cazul că răspunsul este Da pentru întrebarea 3D.9, puteți furniza dovezi care să arate că măsurile luate sunt suficiente pentru a demonstra fiabilitatea, în pofida existenței unui motiv de excludere?</i>	<input type="checkbox"/> Da <input type="checkbox"/> Nu
3D.9.2	<i>Dacă Da, descrieți aceste măsuri.</i>	/text/
	<b>Integritatea</b>	
3D.10	Operatorul economic, în ultimii 3 ani, se face vinovat de o abatere profesională, care îi pune la îndoială integritatea?	<input type="checkbox"/> Da <input type="checkbox"/> <input checked="" type="checkbox"/> Nu
3D.10.1	<i>În cazul că răspunsul este Da pentru întrebarea 3D.10, puteți furniza dovezi care să arate că măsurile luate sunt suficiente pentru a demonstra fiabilitatea, în pofida existenței unui motiv de excludere?</i>	<input type="checkbox"/> Da <input type="checkbox"/> Nu
3D.10.2	<i>Dacă Da, descrieți aceste măsuri.</i>	/text/

#### Capitolul IV. Criteriile de calificare și selecție a operatorilor economici

Compartimentul se completează de către autoritatea/entitatea (coloana nr.2) contractantă și operatorii economici (coloana nr.3).

Cod poziție	Conținutul cerințelor	Răspuns
1	2	3
<b>A. Capacitatea de exercitare a activității profesionale</b>		
4A.1	Operatorul economic este în măsură să furnizeze documentul/documentele prin care se va demonstra înregistrarea acestuia? <i>Certificat/decizie de înregistrare a întreprinderii, extras din Registrul de stat al persoanelor juridice</i>	<input checked="" type="checkbox"/> Da <input type="checkbox"/> Nu
4A.1.1	<i>Dacă Da, indicați actele de înregistrare a activității antreprenoriale și genul (genurile) de activitate determinate de legislație, aferent obiectului procedurii de atribuire a contractului, în baza căreia întreprinderea are dreptul să execute viitorul contract de achiziție publică.</i>	Certificat de înregistrare nr. MD0104106 si Extrasul din registrul de stat al persoanelor juridice (Construcțiile de clădiri și (sau) construcții inginerești, instalații și rețele tehnico-edilitare, reconstrucțiile, consolidările, restaurările)
4A.1.2	<i>Actele de înregistrare a activității antreprenoriale, sunt disponibile gratuit pentru autorități dintr-o bază de date națională? Dacă da, specificați informația care ar permite verificarea.</i>	Adresa de internet: /text/ Autoritatea sau organismul emitent(ă): /text/ Referința exactă a documentației:



		/text/
4A.2	Activitatea antreprenorială deține o certificare și/sau o autorizare echivalentă aferent obiectului procedurii de atribuire a contractului, în cadrul unui sistem național? <b>Licență care atestă dreptul desfășurării activității după caz</b>	<input checked="" type="checkbox"/> Da <input type="checkbox"/> Nu
4A.2.1	<i>Dacă Da, operatorul economic este în măsură să furnizeze documentul/documentele prin care se va demonstra certificarea și/sau autorizarea activității acestuia?</i>	<input type="checkbox"/> Da <input type="checkbox"/> Nu
4A.2.3	Actele privind certificarea sau autorizarea sunt disponibile gratuit pentru autorități, dintr-o bază de date națională? <i>Dacă da, specificați informația care ar permite verificarea.</i>	Adresa de internet: /text/
		Autoritatea sau organismul emitent(ă): /text/
		Referința exactă a documentației: /text/
4A.3	Genurile de activitate, și/sau certificarea, și/sau autorizarea privind activitatea de întreprinzător, acoperă criteriile de selecție impuse de autoritatea/entitatea contractantă în anunțul/invitația de participare?	<input type="checkbox"/> Da <input type="checkbox"/> Nu
<b>B. Capacitatea economică și financiară</b>		
<b>Declarații bancare</b>		
4B.1	Operatorul economic este în măsură să furnizeze declarații bancare sau, după caz, dovezi privind asigurarea riscului profesional în conformitate cu cerințele din documentația de atribuire?	<input checked="" type="checkbox"/> Da <input type="checkbox"/> <input type="checkbox"/> Nu
4B.1.1	<i>Informația menționată la punctul 4B.1 este disponibilă gratuit pentru autorități, dintr-o bază de date națională? Dacă da, specificați informația care ar permite verificarea ei.</i>	Adresa de internet: /text/
		Autoritatea sau organismul emitent(ă): /text/
		Referința exactă a documentației: /text/
<b>Cifra de afaceri anuală (volumul vânzărilor)</b>		
4B.2	Operatorul economic este în măsură să demonstreze o cifră de afaceri anuală, după cum urmează: <u>Valoare 340000 Perioada 3 ani</u>  <i>Notă. Se completează de către autoritatea contractantă valoarea și perioada</i>	<input type="checkbox"/> Da <input type="checkbox"/> Nu
4B.2.1	<i>Specificați care este cifra de afaceri anuală, conform datelor din raportul financiar.</i>	Valoarea [număr] Anul /text/
<b>Cifra de afaceri medie anuală</b>		
4B.3	Operatorul economic este în măsură să demonstreze o cifră medie anuală de afaceri, după cum urmează: <b>14933870,07 lei</b>  Valoare <u>340000 Perioada 3 ani</u>	<input checked="" type="checkbox"/> Da <input type="checkbox"/> Nu

	<i>Notă. Se completează de către autoritatea contractantă valoarea și perioada</i>	
4B.3.1	<i>Specificați cifra de afaceri, conform datelor din raportul financiar.</i>	<i>Valoarea 11001867</i>
		<i>Anul 2019</i>
		<i>Valoarea 16672166</i>
		<i>Anul 2020</i>
		<i>Valoarea 17127579</i>
		<i>Anul 2021</i>
		<i>Valoarea medie totală 149338700,07</i>
	<b>Raport financiar</b>	
4B.4	Operatorul economic este în măsură să furnizeze raportul financiar înregistrat, extrase din raportul financiar?	<input checked="" type="checkbox"/> Da <input type="checkbox"/> Nu
4B.5	Informațiile privind situația economică și financiară sunt disponibile gratuit pentru autorități, dintr-o bază de date națională? Dacă da, specificați informația care ar permite verificarea.	Adresa de internet:  text
		Autoritatea sau organismul emitent(ă):  text
		Referința exactă a documentației:  text
<b>C. Capacitatea tehnică și/sau profesională</b>		
4C.1	Operatorul economic este în măsură să furnizeze documentele solicitate de către autoritatea/entitatea contractantă în anunțul de participare, care demonstrează capacitatea tehnică și/sau profesională pentru executarea viitorului contract.	<input checked="" type="checkbox"/> Da <input type="checkbox"/> Nu
4C.1.1	<i>Informațiile privind capacitatea tehnică și/sau profesională sunt disponibile gratuit pentru autorități, dintr-o bază de date națională? Dacă da, specificați informația care ar permite verificarea.</i>	<i>Adresa de internet:</i>  text
		<i>Autoritatea sau organismul emitent(ă):</i>  text
		<i>Referința exactă a documentației:</i>  text
	<b>Instalații tehnice și măsuri de asigurare a calității</b>	
4C.2	Operatorul economic este în măsură să furnizeze detalii referitoare la tehnicieni sau organismele tehnice, specificate în anunțul de participare/documentația de atribuire, pe care autoritatea/entitatea contractantă le poate solicita, în special cele responsabile de controlul calității în legătură cu acest exercițiu de achiziție publică?	<input checked="" type="checkbox"/> Da <input type="checkbox"/> Nu
4C.3	Operatorul economic este în măsură să furnizeze o informație cu privire la sistemele de management și de trasabilitate utilizate în cadrul lanțului de aprovizionare?	<input checked="" type="checkbox"/> Da <input type="checkbox"/> Nu
4C.3.1	<i>Informațiile sunt disponibile gratuit pentru autorități, dintr-o bază de date națională? Dacă da, specificați informația care ar permite verificarea.</i>	<i>Adresa de internet:</i>  text
		<i>Autoritatea sau organismul emitent(ă):</i>  text

		Referința exactă a documentației: /text/
	<b>Utilaje, instalații și echipament tehnic</b>	
4C.4	Operatorul economic dispune de utilaje și echipament necesar pentru îndeplinirea corespunzătoare a contractului de achiziție publică? <i>Declarație privind dotările specifice, utilajul și echipamentul necesar pentru îndeplinirea corespunzătoare a contractului conform anexei nr. 14</i>	<input checked="" type="checkbox"/> Da <input type="checkbox"/> Nu
4C.5	Operatorul economic este în măsură să furnizeze o informație cu privire la dotările specifice, utilajul și echipamentul necesar pentru îndeplinirea contractului, conform cerințelor stabilite în anunțul de participare și documentația de atribuire?	<input checked="" type="checkbox"/> Da <input type="checkbox"/> Nu
	<b>Pregătirea profesională și calificarea personalului</b>	
4C.6	Operatorul economic are în cadrul întreprinderii personal calificat conform cerințelor stabilite în anunțul de participare sau în documentația de atribuire? <i>Declarație privind personalul de specialitate și/sau a experților propus/propuși pentru implementarea contractului conform anexei nr.15</i>	<input checked="" type="checkbox"/> Da <input type="checkbox"/> Nu
4C.7	Operatorul economic este în măsură să furnizeze o informație privind personalul de specialitate propus pentru executarea contractului, conform cerințelor stabilite în anunțul de participare și documentația de atribuire? <i>Certificat de atestare tehnică profesională a dirigintelui de șantier, conform specificului lucrărilor</i>	<input checked="" type="checkbox"/> Da <input type="checkbox"/> Nu
4C.8	Indicați efectivele medii anuale de personal angajat din ultimii trei ani de activitate.	Anul 2021
		Angajați [44]
		Anul  2020
		Angajați [44]
		Anul  2019
		Angajați [24]
	<b>Numărul membrilor personalului de conducere</b>	
4C.9	Indicați numărul membrilor personalului de conducere ale operatorului economic pe parcursul ultimilor trei ani.	Anul  text
		Persoane [număr]
		Anul  text
		Persoane [număr]
		Anul  text
		Persoane [număr]
	<b>Mostre, descrieri, fotografii</b>	
4C.10	Operatorul economic este în măsură să furnizeze eșantioane (mostre), descrieri și/sau fotografii ale produselor/serviciilor care urmează să fie furnizate/prestate, conform cerințelor stabilite în documentația de atribuire?	<input checked="" type="checkbox"/> Da <input type="checkbox"/> Nu
	<b>Pentru contractele de achiziție publică de lucrări</b>	
4C.11	În perioada de referință, operatorul economic a îndeplinit lucrări specifice sau similare obiectului de achiziție indicat în anunțul de participare și în documentația de atribuire? <i>Declarație privind experiență similară, conform anexei nr. 12</i>	<input checked="" type="checkbox"/> Da a <input type="checkbox"/> Nu

	<b>Declarație privind lista principalelor lucrări executate în ultimul an de activitate conform anexei nr. 13</b>	
4C.11.1	<i>Dacă Da, enumerați-le specificând descrierea lucrărilor, valoarea lor, data de începere, data procesului verbal de recepție la terminarea lucrărilor, beneficiarul și altă informație relevantă.</i>	
	<b>Pentru contractele de achiziție publică de bunuri</b>	
4C.12	În perioada de referință, operatorul economic a efectuat livrări specifice obiectului de achiziție indicat în anunțul de participare și în documentația de atribuire?	<input type="checkbox"/> Da <input type="checkbox"/> Nu
4C.12.1	<i>Dacă Da, enumerați-le specificând descrierea livrărilor, valoarea lor, data de începere, data furnizării, beneficiarul și altă informație relevantă.</i>	/text/
	<b>Pentru contractele de achiziție publică de servicii</b>	
4C.13	În perioada de referință, operatorul economic a prestat servicii similare cu obiectul de achiziție indicat în anunțul de participare și în documentația de atribuire?	<input type="checkbox"/> Da <input type="checkbox"/> Nu
4C.13.1	<i>Dacă Da, enumerați-le specificând descrierea serviciilor, valoarea lor, durata de execuție, data începerii, beneficiarul și altă informație relevantă.</i>	/text/
4C.14	În cazul că răspunsul este Da pentru una din întrebările 4C.11 – 4C.13, puteți furniza dovezi prin care se va demonstra îndeplinirea lucrărilor, livrarea bunurilor, prestarea serviciilor similare conform cerințelor documentației de atribuire?	<input type="checkbox"/> Da <input type="checkbox"/> Nu
<b>D. Standarde de asigurare a calității</b>		
4D.1	Operatorul economic este în măsură să furnizeze certificate emise de organisme independente prin care se atestă faptul că operatorul economic respectă standardele de asigurare a calității conform cerințelor stabilite în anunțul de participare și în documentația atribuire?	<input checked="" type="checkbox"/> Da <input type="checkbox"/> Nu
4D.2	Informațiile privind standardele de asigurare a calității, sunt disponibile gratuit pentru autorități, dintr-o bază de date națională? Dacă da, specificați informația care ar permite verificarea.	Adresa de internet:  text  Autoritatea sau organismul emitent(ă):  text  Referința exactă a documentației:  text
<b>E. Standarde de protecție a mediului</b>		
4E.1	Operatorul economic este în măsură să furnizeze certificate emise de organisme independente prin care se atestă faptul că operatorul economic respectă standardele de protecție a mediului, conform cerințelor stabilite în anunțul de participare și în documentația de atribuire?	<input checked="" type="checkbox"/> Da <input type="checkbox"/> Nu
4E.2	Informațiile privind standardele de protecția mediului, sunt disponibile gratuit pentru autorități, dintr-o bază de date națională? Dacă da, specificați informația care ar permite verificarea.	Adresa de internet:  text  Autoritatea sau organismul emitent(ă):

		text
		Referința exactă a documentației:  text
<b>F. Permiteea controalelor</b>		
4F.1	Operatorul economic permite efectuarea verificărilor de către autoritatea/entitatea contractantă referitor la capacitățile economice și financiare, de producție sau tehnice privind executarea viitorului contract de achiziție publică?	<input type="checkbox"/> <input checked="" type="checkbox"/> Da <input type="checkbox"/> <input type="checkbox"/> Nu

## Capitolul V. Indicații generale pentru criteriile de calificare și selecție

Compartimentul se completează de către autoritatea/entitatea contractantă (coloana nr.2) și operatorii economici (coloana nr.3).

Cod poziție	Conținutul cerințelor	Răspuns
1	2	3
<b>A. Îndeplinirea tuturor criteriilor de selecție impuse</b>		
5A.1	Operatorul economic este în măsură să furnizeze în Sistemul informațional automatizat „Registrul de stat al achizițiilor publice” sau prin mijloace electronice, sau dacă e cazul, pe suport de hârtie autorității contractante: formularele, certificatele, avizele și alte documente indicate de către autoritatea/entitatea contractantă în anunțul de participare și în documentația de atribuire?  <i>Termen 3 zile de la solicitare.</i>  <i>Notă. Numărul de zile se indică de către autoritatea contractantă ținând cont de cantitatea și caracterul documentelor solicitate.</i>	<input checked="" type="checkbox"/> Da <input type="checkbox"/> <input type="checkbox"/> Nu
5A.2	Informațiile care să îi permită autorității/entității contractante să obțină documentele indicate în anunțul de participare și în documentația de atribuire, sunt disponibile gratuit și direct prin accesarea unei baze de date naționale în orice stat? Dacă da, specificați informația care ar permite verificarea.	Adresa de internet:  text  Autoritatea sau organismul emitent(ă)  text  Referința exactă a documentației:  text

## Capitolul VI. Preselecția candidaților pentru procedura de atribuire a contractului de achiziție publică

Compartimentul se solicită de către autoritatea contractantă doar în cadrul procedurilor de achiziție publică: licitația restrânsă, negociere, dialog competitiv și parteneriatul pentru inovare.

Cod poziție	Conținutul cerințelor	Răspuns
1	2	3
<b>A. Îndeplinirea tuturor criteriilor de selecție impuse</b>		
6A.1	Operatorul economic/candidatul îndeplinește criteriile de selecție stabilite de către autoritatea contractantă în anunțul de participare și în documentația de atribuire.	<input checked="" type="checkbox"/> Da <input type="checkbox"/> <input type="checkbox"/> Nu
6A.2	Operatorul economic/candidatul dispune și este în măsură să furnizeze în Sistemul informațional automatizat „Registrul de stat	<input checked="" type="checkbox"/> Da <input type="checkbox"/> <input type="checkbox"/> Nu

	al achizițiilor publice” sau prin mijloace electronice, sau dacă e cazul, pe suport de hârtie autorității contractante certificate sau alte forme de documente justificative, după cum este cerut în anunțul de participare și în documentația de atribuire.	
--	--	--

## Capitolul VII. Declarații finale

Operatorul economic declară că informațiile prezentate în capitolele II – V (după caz II-VI) sunt exacte și corect furnizate, cunoscând pe deplin consecințele cazurilor grave de declarații false.

Operatorul economic declară în mod oficial, că poate să furnizeze la solicitarea autorității/entității contractante fără întârziere, certificatele și documentele justificative solicitate, cu excepția cazului în care autoritatea/entitatea contractantă are posibilitatea de a obține documentele justificative în cauză direct prin accesarea unei baze de date relevante, care este disponibilă gratuit, cu condiția că operatorul economic să fi furnizat informațiile necesare (adresa de internet, autoritatea sau organismul emitent(ă), referința exactă a documentației) care să îi permită autorității contractante sau entității contractante să facă acest lucru și se consimte accesul la informațiile menționate, în cazul în care acest lucru este necesar.

Operatorul economic declară în mod oficial că este de acord ca **Primăria s. s.Suruceni , raionul Glodeni**, astfel cum este descrisă în capitolul I secțiunea A să obțină acces la documentele justificative privind informațiile pe care le-a furnizat în acest DUAE în scopul desfășurării procedurii de achiziție ***„Reparația unei porțiuni de drum în s.Suruceni Ialoveni”*** [procedurii de achiziție, număr unic de identificare și referința de publicare în Jurnalul Oficial al Uniunii Europene (numărul de referință), dacă este cazul], **(informația o găsiți în SIA RSAP)**.

BC „Moldindconbank” S.A.  
Republica Moldova, MD 2012  
mun. Chișinău, str. Armenească, 38  
Tel.: (373) 22 576 741  
Fax: (373) 22 576 714  
info@micb.com

Data 16. IUN. 2022  
Nr. 137/22

BC „Moldindconbank” S.A.  
Республика Молдова, MD 2012  
мун. Кишинэу, ул. Арменяскэ, 38  
Тел. (373) 22 576 741  
Факс: (373) 22 576 714  
info@micb.com

**Beneficiar: Primaria Suruceni**  
**IDNO 1008601000983**

**Adresa: MD- 6827, MOLDOVA, Ialoveni, s.Suruceni**

### Garanție bancară

1. BC „Moldindconbank” S.A., sucursala *Calea Ieșilor*, cu adresa juridică mun. Chișinău str. Calea Ieșilor 43/3 a fost informată că SRL „Profact Construct”, IDNO 1010600024992, cu adresa juridică MD-2071, str. Alba-Iulia 75/V et. 9, (of.) 913, mun. Chișinău (numit în continuare „Ofertant”) urmează să înainteze oferta către Dvs. la data de 17/06/2022 (numită în continuare „ofertă”) pentru reparația unei porțiuni de drum în s.Suruceni Ialoveni conform invitației la licitația nr. *MTender ID ocds-b3wdp1-MD-1653898996940* din 17/06/2022.

2. La cererea Ofertantului, noi, BC „Moldindconbank” S.A., sucursala *Calea Ieșilor*, IDNO 1002600028096, cu adresa juridică mun. Chișinău str. Calea Ieșilor 43/3, în persoana directorului sucursalei dl **Veaceslav Nicoară**, care activează în baza procurii Nr 2-820 din 09.04.2021, denumită în continuare „GARANT”, prin prezenta, ne angajăm în mod irevocabil să vă plătim orice sumă sau sume ce nu depășesc în total suma de **5000 MDL (cinci mii lei)**, la primirea de către noi a primei solicitări din partea Dvs. în scris, însoțite de o declarație în care se specifică faptul că Ofertantul încalcă una sau mai multe dintre obligațiile sale referitor la condițiile ofertei, și anume:

- și-a retras oferta în timpul perioadei valabilității ofertei sau a modificat oferta după expirarea termenului-limită de depunere a ofertelor; sau
- fiind anunțat de către autoritatea contractantă, în perioada de valabilitate a ofertei, despre adjudecarea contractului: (i) eșuează sau refuză să semneze formularul contractului; sau (ii) eșuează sau refuză să prezinte garanția de bună execuție, dacă se cere conform condițiilor licitației, ori nu a executat vreo condiție specificată în documentele de atribuire, înainte de semnarea contractului de achiziție.

3. Această garanție va expira în cazul în care Ofertantul devine câștigător, la primirea de către noi a copiei înștiințării privind adjudecarea contractului și în urma emiterii garanției de bună execuție eliberată către Dvs. la solicitarea Ofertantului.

4. Prezenta garanție este valabilă până la data de **15/09/2022**. Prin urmare, orice cerere sau plată în conformitate cu această garanție trebuie recepționată de către noi la oficiu până la data respectivă inclusiv.

5. Prezenta garanție se eliberează în original Ofertantului spre a-i fi transmisă în original Beneficiarului.

Director al sucursalei

**Veaceslav Nicoară**



**CERTIFICAT**  
**privind lipsa sau existența restanțelor față de bugetul public național**

Nr.  
№ **A2211276**

din  
от **14.06.2022**

**1. Destinația / Назначение**

pentru participare la proceduri de achiziții publice

**2. Date despre contribuabil / Информация о налогоплательщике**

Denumirea Наименование	Codul fiscal / Numărul de identificare Фискальный код / Идентификационный номер
<b>PROFACT CONSTRUCT S.R.L.</b>	<b>1010600024992</b>
Adresa sediului de bază (strada, numărul) Адрес основного месторасположения (улица, номер)	Codul - Denumirea localității Код - Наименование населенного пункта
<b>Alba-Iulia nr.75 bl.V et.9 of.913</b>	<b>0120-SEC.BUIUCANI</b>

**3. Atestarea lipsei sau existenței restanțelor conform datelor Sistemului Informațional Automatizat /**

Подтверждение отсутствия или наличия недоимки согласно данных Информационной автоматизированной системы

La data emiterii prezentului certificat restanța față de bugetul public național constituie/ На дату выдачи данной справки недоимка перед национальным публичным бюджетом составляет:  
**0,00 lei/лей.**

**4. Valabil pînă la / Действителен до 29.06.2022**

**5. Autentificarea Serviciului Fiscal de Stat / Подтверждение Государственной налоговой службы**



*[Signature]*  
Semnatura/Подпись

**Sergiu CHIRCU**

Numele și prenumele/Фамилия и имя

Este extras din Sistemul Informațional al SFS SIA „Contul curent al contribuabilului”// 14.06.2022 ora 16:10:50  
cu aplicarea prevederilor pct. 82-83 Ordin IFPS nr.400 din 14.03.2014 (Monitorul Oficial 72-77/399, 28.03.2014)

**NOTA (50 400,16)**





**ISOTRANS**  
Servicii complete în certificări ISO



imab

International Management  
Accreditation Board

Accreditation Certificate  
No: I.RO.2021.0141

ISO 9001:2015

**CERTIFICAT** Nr. C 882

**ISOTRANS**

Certifica organizatia

**PROFACT CONSTRUCT S.R.L.**

Cu sediul in Chisinau, MD-2071, str. Alba-Iulia, 75/V, et. 9, (of.) 913,  
Republica Moldova, CUI: 1010600024992

**Care are documentat un**

**Sistem de Management al Calitatii**

conform cerintelor standardului

**SR EN ISO 9001 : 2015**

pentru urmatoarele domenii de activitate:

- Constructii de cladiri si (sau) constructii ingineresti, instalatii si retele tehnico-edilitare, reconstrucii, consolidari, restaurari
- Lucrari de finisare a constructiilor

Data emiterii : 19.08.2021

Valabil pana la urmatoarea viza anuala din data de 18.08.2022



**Director General**

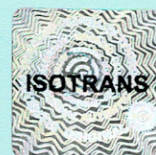





# ISOTRANS

Servicii complete în certificări ISO



imab

International Management  
Accreditation Board

Accreditation Certificate  
No: I.RO.2021.0141

## CERTIFICAT Nr. M 454

### ISOTRANS

Certifica organizatia

**PROFACT CONSTRUCT S.R.L.**

Cu sediul in Chisinau, MD-2071, str. Alba-Iulia, 75/V, et. 9, (of.) 913,  
Republica Moldova, CUI: 1010600024992

**Care are documentat un**

**Sistem de Management de Mediu**

conform cerintelor standardului

## SR EN ISO 14001 : 2015

pentru urmatoarele domenii de activitate:

- Constructii de cladiri si (sau) constructii ingineresti, instalatii si retele tehnico-edilitare, reconstrucii, consolidari, restaurari
- Lucrari de finisare a constructiilor

Data emiterii : 19.08.2021

Valabil pana la urmatoarea viza anuala din data de 18.08.2022



Director General



ISO 14001:2015





**ISOTRANS**  
Servicii complete în certificări ISO



**imab**

International Management  
Accreditation Board

Accreditation Certificate  
No: I.RO.2021.0141

**CERTIFICAT** Nr. S 277

**ISOTRANS**

Certifica organizatia

**PROFACT CONSTRUCT S.R.L.**

Cu sediul in Chisinau, MD-2071, str. Alba-Iulia, 75/V, et. 9, (of.) 913,  
Republica Moldova, CUI: 1010600024992

**Care are documentat un**

**Sistem de Management al Sanatatii si Securitatii Ocupationale**  
conform cerintelor standardului

**ISO 45001 : 2018**

pentru urmatoarele domenii de activitate:

- Constructii de cladiri si (sau) constructii ingineresti, instalatii si retele tehnico-edilitare, reconstrucii, consolidari, restaurari
- Lucrari de finisare a constructiilor

Data emiterii : 19.08.2021

Valabil pana la urmatoarea viza anuala din data de 18.08.2022



**Director General**

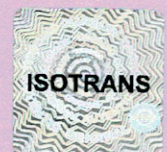

ISO 45001:2018



**DECLARAȚIE**  
**privind personalul de specialitate propus pentru implementarea contractului**

Nr · d/o	Funcția	Studii de specialitate	Vechi mea în munca în speciali tate (ani)	Numărul și denumirea lucrărilor similare executate în calitate de conducător	Numărul certificat ului de atestare Data eliberării
1	2018	3	4		
1.	Diriginți de șantier Costiș Ion	Constructii civile, industriale si agricole Instalații și rețele de alimentare cu apă și canalizare	15	1) Alimentare cu apa si canalizare a s.Calinesti, r-nul Falesti 2) Constructia cimitirului cu drum de acces s.Calinesti 3) Reparatia sistemului de alimentare cu apa s.Ciuciulea, r-nul Glodeni	Nr.2814 Seria 2015-DȘ
2.	Costis Ion	Instalații și rețele de alimentare cu apă și canalizare	5	1) Alimentarea cu apa a or. Falesti din Raul Prut lucrarile de reabilitare 2. 1) Alimentare cu apa si canalizare a s.Calinesti, r-nul Falesti 2) Constructia cimitirului cu drum de acces s.Calinesti 3) Reparatia sistemului de alimentare cu apa s.Ciuciulea, r-nul Glodeni	Nr.1161 seria 2015-DLS
3.	Matei Lilian	Instalatii si retele electrice si de automatizare	15	1) Alimentarea cu apa a or. Falesti din Raul Prut lucrarile de reabilitare 2.	Nr.0847 Seria 2014-DLS

4.	Costis Ion	Construcții rutiere	20	2) Constructia cimitirului cu drum de acces din or. Falesti.	
5.	Rudenco Boris	Constructii Hidrotehnice si pentru imbunatatiri funciare.	35		
6	Costiș Crisitna	Certificat de calificare profesională	3	Obiectele companiei	

Semnat: \_\_\_\_\_

Nume: Costis Ion

Funcția în cadrul firmei: administrator

Denumirea firmei și sigiliu: SRL "Profact Construct"

## DECLARAȚIE

**privind dotările specifice, utilajul și echipamentul necesar pentru îndeplinirea  
corespunzătoare a contractului**

Nr. d/o	Denumirea principalelor utilaje, echipamente, mijloace de transport, baze de producție (ateliere, depozite, spații de cazare) și laboratoare propuse de ofertant ca necesare pentru execuția lucrării, rezultate în baza tehnologiilor pe care el urmează să le adopte	Unitatea de măsură (bucăți și seturi)	Asigurate din dotare	Asigurate de la terți sau din alte surse
0	1	2	3	4
1.	Autotractor		4	
2.	Semiremorca Trailor GDR		1	
3.	Semiremorca Swarzmuller		1	
4.	Semiremorca Koegel		2	
5.	Camion Mercedes 316		1	
6.	Greider O&K 156F		1	
7.	Schele metalice		200 m <sup>2</sup>	
8.	Felinar HL 183		2	
9.	Capsator pneumo DTA 25/2		1	
10.	Arzator/ gaze+fix+furtun 280 BT		2	
11.	Masina pentru tencuit		3	
12.	Mixer 1050 wt		1	
13.	Mixer si mortar		1	
14.	Pulverizator vopsea		2	
15.	Macara pe pneuri		1	1
16.	Macara de fereastră			1
17.	Mașină de sudură PE cu toate accesoriile		1	
18.	Aparat de sudură PE metoda electrofuziune		1	1
19.	Autogreder pîna la 175 cp		1	1
20.	Compactor pe pneuri static autopropulsat 10,1 - 16tf.		1	
21.	Compactor static autopropulsat cu rulouri valturi R 8-14 de 14tf.		1	1
22.	Repartizor finisor de mixturi asfaltice cu motor termic 92cp.			1
23.	Excavator JCB 3CX 4TA		2	
24.	Excavator Caterpilar 428C		1	
25.	Excavator cu lanț pe roți (MTZ-82-ЭТЦ-165)			1
26.	Buldozer pe șenile pîna la 65-80 cp			1
27.	Buldozer 79kw (108 cp)			1
28.	Vibrator de suprafață		1	
29.	Ciocan pneumatic 4.0-5.9 m <sup>3</sup> /min		1	
30.	Vibrator de interior pentru beton 0,90-1,5 kw		1	
31.	Mai mecanic de 150-200 kg cu motor termic 6 cp (4 kw)		1	
32.	Mai pneumatic		1	
33.	Topitor bitum de 500 l			1

34.	Tirfor 1,5 tf			1
35.	Grup termic de sudură de 1-14 kw		1	
36.	Aparat de sudură 28-35 kw		1	
37.	Convertizor de sudură		1	
38.	Generator tip diesel		1	
39.	Compresor aer		1	
40.	Automacara Scania 5-8t		1	
41.	Autocamion Kamaz		1	
42.	Autocisterna 5-8 t cu dispozitive de stropire		1	
43.	Electropompă de apa 4-6 kw		2	
44.	Fierăstrău mecanic		3	
45.	Cricuri hidraulice, capacitate de ridicare 63 t			1
46.	Cabestane electrice			1
47.	Instalatie pentru sudare manuală cu arc electric (de curent continuu)		1	
48.	Ciocane ușoare perforatoare la lucrări la stații mobile de compresare		1	
49.	Mașini de găurit electrice		2	
50.	Perforatoare electrice		2	
51.	Mașină cu disc de tăiat		3	
52.	Mașină de șlefuit		3	
53.	Teodolit		1	
54.	Nivela optica		1	
55.	Foarfece de tăiat metal		3	
56.	Set de instrumente mecanice		3	
57.	Set de unelte manuale		3	
58.	Autobasculanta		2	4

**DECLARAȚIE PRIVIND LISTA PRINCIPALELOR LUCRĂRI EXECUTATE ÎN  
ULTIMII ANI DE ACTIVITATE**

<b>Nr. crt.</b>	<b>Obiect contract</b>	<b>Denumirea/nume beneficiar/Adresa</b>	<b>Calitatea antreprenorului<sup>*)</sup></b>	<b>Preț contract/valoarea lucrărilor executate</b>	<b>Perioada de execuție a lucrării (luni)</b>	<b>Numărul și data procesului-verbal de recepție la terminarea lucrărilor</b>
1	Forarea sondei arteziene s. Ciolacu Nou	Primaria Ciolacu- Nou, r.Falesti	Contractul nr.13 din 20.01.2017	233770.66		
2	Rețele exterioare de alimentare cu apa s Lucaceni, com. Horasti	Primaria Horasti, r. Falesti	Acord Aditonal nr.2 la contractul nr.40 din 13.12.2018	200000.00		
3	Lucrari de constructie de apeduct	Primaria s. Ciuciulea, r-nul Glodeni	Contract de Antrepriza nr.27 din anul 2020-2021	1227438.44	2	Nr.1 din 23.09.2021
4	Constructia drumului din beton pe str.Lacului si str-la Pinilor	Mihcoactiv SRL	Contract de Subantrepriza nr.14/21C din 22.02.2021	293973.86	1	Nr.25 din martie 2021
5	Lucrari de reparatie a unor portiunide drum comuna Sinesti	Primaria s. Sinesti, r. Ungheni	Contract de Antrepriza nr.06 din 26.02.2021	239971.05	6	-
6	Lucrari de reparatie a drumului din beton, s.Malcoci, r. Ialoveni	Primaria s.Malcoci, r. Ialoveni	Contract de Antrepriza nr.20 din 11.03.2021	296796.32	1	Nr.17 din 28.04.2021
7	Utilaje Hidraulice	DIR GEN AND CLAD GUVERN RM	Contract de Achizitionare a bunurilor de val.mic. nr.35 din 16.03.2021	52707		-
8	Lucrari de constructie a drumului din beton, de la cimitir	Primaria s. Nimoreni, r. Ialoveni	Contract de Antrepriza nr.20 din 22.03.2021	299556.56	1	Nr.1 din 28.04.2021
9	Conectarea gospodariilor la rețeaua de apeduct	I.M. Comunservice-Horasti	Contract nr. 02 din 22.03.2021	58522.72		-
10	Lucrari de rconstructie a unor sectoare de strazi din or.Cimislia(str.Dosoftei si Marinescu),	Primaria or. Cimislia	Contract de Antrepriza nr. 65/21 din 23.03.2021	1663805.32	2	Nr. 4 din 25 august 2021
11	Reconstructia capitala a Casei de cultura s. Ghioltosu, com. Tiganca	Primaria Tiganca, r. Cantemir	Contract de Antrepriza nr. 17 din 01.04.2021	299980.92	-	-
12	Lucrari de constructie a accesului spre Gimnaziu	Primaria s. Malcoci, r. Ialoveni	Contract nr. 17 din aprilie 2021	99972.07	1	-
13	Reparatie capitala a	Mihcoactiv SRL	Contract de	98035	1	Nr.01/07



	cladirilor, Casa de cultura din s. Chistelnita, r. Telenesti		Subantrepriza nr.17/21 din 16.04.2021			din 19.07.2021
14	Servicii mecanisme	Primaria com. Sinesti, r. Ungheni	Contract valoare mica nr. 26 din 16.04.2021	19360	1	Nr.01/04 din 26.04.2021
15	Reparatii capitale ale constructiilor speciale (betonarea unui drum)	Primaria s. Chistelnita, r. Telenesti	Contract de Antrepriza nr. 21 din 20.04.2021	296162.68	4	-
16	Lucrari de reparatie a unui segment de drum	Primaria s. Magurele, r. Ungheni	Contract nr. 5 din 22.04.2021	199413.34	1	-
17	Lucrari de amenajare s. Malcoci, r. Ialoveni	Mihcoactiv SRL	Contract de Subantrepriza nr. 18 din 23.04.2021	172089.34	1	-
18	Lucrari de reparatie exterioare de alimentare cu apa si canalizare, statie de epurare in s. Ciuciulea	Primaria s. Ciuciulea, r. Glodeni	Contract nr.15 din 18.05.2021	529934.51	5	Nr.11 din 23.09.2021
19	Lucrari de reparatie a drumurilor publice din s. Banesti	Primaria Banesti, r. Telenesti	Contract nr.30 din 21.06.2021	313541.82	3	-
20	Reparatia sistemelor de scurgere a apelor pluviale la blocurile de locuit	ACC55/451 S.A. Leal Com	Contract nr.22/21C din 14.06.2021	90491.00		Nr.1/9;2/9; 3/9 din 06.09.2021 si nr. 1/12 din 17.12.2021
20	Lucrari de reparatie a drumurilor din s. Ciuciulea	Primaria Ciuciulea r. Glodeni	Contract nr.16 din 14.06.2021	284999.52	1	-
22	Servicii mecanisme	Primaria Ciuciulea, r. Glodeni	Contract nr.19 din iulie 2021	85810	1	-
23	Reparatii capitale ale instalatiilor de transmizie (iluminare stradala din s.Chistelnita)	Primaria s.Chistelnita, r. Telenesti	Contract nr. 23 din 18.05.2021	209983.73	4	-
24	Extinderea retelelor exterioare de alimentare cu apa s. Manoilesti	Primaria Manoilesti, r. Ungheni	Contract nr. 20 din 17.05.2021	827308.99	9	-
25	Lucrari de betonare a pardoselei din beton armat a depozitului agricol din s. Ciuciulea	G.T. Calistru Ruslan Serghei	Contract nr.20/21 din 13.05.2021	425000.57		Nr.1/10 din 01.10.2021
26	Lucrari de constructie s.Suruceni	Primaria Suruceni, r. Ialoveni	Contract nr. 24 din 04.05.2021	157583.04	1	-
27	Constructia Drumului din beton pe str. Cuza Voda s. Tipala	Primaria Tipala, r. Ialoveni	Contract Nr.1 din 04.06.2021	173991.81	4	-
28	Constructia Drumului din beton pe str. Alexandru Cel Bun s. Tipala	Primaria Tipala, r. Ialoveni	Contract Nr.2 din 04.06.2021	123909.54	4	-
29	Lucrari de amenajare la Gimnaziul s.Pojarani	Primaria Pojarani, r. Ialoveni	Contract nr.7 din 01.07.2021	118381.17	1	-

30	Lucrari de reparatie capitale a coridorului in interiorul Gimnaziului	Primaria Malcoci, r. Ialoveni	Contract nr. 20 din iulie 2021	143500	1	-
31	Reparatie capitala a salii sportive a Gimnaziului Gheorghe Vrabie s.Calinesti	Gimnaziul Gheorghe Vrabie s. Calinesti, r. Falesti	Contract nr.7 din 21.07.2021	133666.44	1	
32	Lucrari de reparatie curenta la gradinita din s.Tintareni	Primaria Tintareni, r. Telenesti	Contract nr. 18 din 22.07.2021	161303.29	1	-
33	Lot 1 Parcare pentru autoturisme pe str. I.Popusoi	Primaria Cimisia	Contract nr.149/21 din 23.07.2021	313852.04	1.5	-
34	Lot 2 Lucrari de reabilitare a trotuarului din scuarul „Copilariei”	Primaria Cimisia	Contract nr. 150/21 din 23.07.2021	254663.32	1.5	
35	Lot 3 Inlocuirea bordurei din bd.Stefan Cel Mare, segmentul intre str.Suveranitatii si decebal	Primaria Cimisia	Contract nr.151/21 din 23.07.2021	48122.54	1.5	
36	Lot 4 Montarea bordurei pe str.27 August or. Cimisia	Primaria Cimisia	Contract nr.152/21 din 23.07.2021	77831.88	1.5	
37	Lot 5 Lucrari de reparatie a trotuarului de pe str.M Eminescu	Primaria Cimisia	Contract nr.153/21 din 23.07.2021	230730.20	1.5	
38	Lucrari de finisare a fatadei Gimnaziul nr.65 s.Condrita	Primaria Condrita, mun. Chisinau	Contract nr.4 din 30.07.2021	298900	3	
39	Procurare de pietris si amestec de calcar pentru reparatia drumurilor com.Banesti	Primaria Banesti, r. Telenesti	Contract nr.38 din 03.08.2021	64558		
40	Lucrari de reparatie capitala a drumurilor locale din s. Chistelnita	Primaria Chistelnita, r. Telenesti	Contract nr.37 din 04.08.2021	496393.73	12	
41	Lot 1 Lucrari de constructie a drumului de conexiune la str.Barbu Lautaru 1/1 din or. Cimisia	Primaria Cimisia	Contract nr. 187/21 din 20.08.2021	227988	2	
42	Lucrari de pavare partiala a str.Soarelui cu panouri din beton prefabricat si saparea unui canal pentru redirectionarea apelor pluviale	Primaria Cimisia	Contract nr. 188/21 din 20.08.2021	96294.39	2	
43	Lucrari de amenajare a parcarii auto din str. Stefan Cel Mare in apropiere gr.Fat-Frumos	Primaria Cimisia	Contract nr.189/21 din 20.08.2021 Contract additional nr.267/21	322216.8	2	
44	Servicii Salubritate	Primaria Ciuciulea, r.	Contract nr. ___ din 23.08.2021	15208.8		
45	Servicii de reparatie curente	Primaria Banesti, r. Telenesti	Contract nr. 42 din 03.09.2021	26310	1	Nr.1/9 din 24.09.2021
46	Servicii mecanisme	Primaria Tipala, r. Ialoveni	Contract nr. 68 din 08.09.2021	36200	1	

47	Sistem de alimentare cu apa si canalizare din lunca riului Prut,	Primaria Balatina, r. Glodeni	Contract nr.1 din 10.09.2021	1326083.42	5	
48	Lucrari de constructie a unor sectoare avariate str.Sf.Nicolae si str. Izvoarelor s. Cenac	Primaria Cenac, r. Cimisia	Contract nr.28 din 14.09.2021	910123.07		
49	Achizitii de valoare mica	Primaria Malcoci, r. Ialoveni	Contract nr. ____ din ____2021	15920		
50	Lucrari de amenajare a statiilor de asteptare pentru transport public - repetat	Primaria Cimisia	Contract nr. 220/21 din 22.09.2021	66000.00	1	
51	Reparatia strazii Miorita 1-10 din beton	Primaria Cimisia	Contract nr. 223/21 din 23.09.2021	308030.32	1.5	
52	Amenajarea blocului locativ, str. Stefan Cel Mare 24,26,28	Primaria Cimisia	Contract nr. 224/21 din 23.09.2021	308184.96	1.5	
53	Amenajarea blocului locativ, str.Alexandru Cel Bun 112	Primaria Cimisia	Contract nr.225/21 din 23.09.2021	64187.03	1.5	
54	Reparatia str. Mihai Sadoveanu 1-35 din pietris	Primaria Cimisia	Contract nr. 226/21 din 23.09.2021	152000.46	1.5	
55	Reparatia st-la 2 Stefan Cel Mare din beton	Primaria Cimisia	Contract Nr. 227/21 din 23.09.2021	227561.46	1.5	
56	Lucrari de reparatie a unui sector de drum din beton	Primaria Ciucur-Mingir, r. Cimisia	Contract nr.29 din 28.09.2021	740997.72	1	Nr.3 din 02.12.2021
57	Lucrari de constructie a drumului din beton, de la cimitir	Primaria Nimoreni, r. Ialoveni	Contract nr. 39 din 05.10.2021	298945.84	2	
58	Constructia drumului din beton s.Sarata Galbena	Primaria Sarata Galbena, r.Hincesti	Contract nr. 60 din 20.10.2021	725603.40	2	
59	Lucrari de reconstructie a pavajului IMSP CS Cimisia si OMF Porumbeni	IMSP Cimisia	Contract nr.26 din 25.10.2021	204345.38	2	
60	Lucrari de reabilitare a trotuarului-rigola de scurgere a apelor pluviale la csele primare a Liceului Mihai Eminescu	Primaria Cimisia	Contract nr. 256/21 din 27.10.2021	56887.01	1	
61	Lucrari de reparatie capitala a str.Dimitrie Cantemir s.Sociteni	Primaria Sociteni	Contract nr. 53 din 27.10.2021	297899.99	3	Nr.12 din _____
62	Lucrari de constructie a drumului din beton Area=535m2 s. Condrita	Vipart-Plus SRL	Contract de subantrepriza nr.24/21C din 15.11.2021	297942.00		
63	Reconstructia capitala a Casei de cultura s.Ghioltosu	Primaria Tiganca, r. Cantemir	Contract nr. 45 din 18.11.2021	294158.92		
64	Rețele de alimentare cu apa, s. Balatina	Primaria Balatina,	Contract nr. 42 din 19.11.2021	298884.32		

		r.Glodeni				
65	Lucrari de reparatie a trotuarului din s. Tintareni	Primaria Tintareni, r. Telenesti	Contract nr. 33 din 22.11.2021	201490		
66	Reparatia capitala a drumului din beton s. Chistelnita	Primaria Chistelnita, r. Telenesti	Contract nr. 49 din 25.11.2021	108662.57		
67	Procurarea materialelor de constructie pentru iluminarea stradala	Primaria Chistelnita, r. Telenesti	Contract nr. 50 din 25.11.2021	18371.02		
68	Lucrari de extindere a retelelor de apeduct, s.Condrita	Primaria Condrita, mun.Chisinau	Contract nr. 14 din 01.12.2021	149870.00		
69	Bransarea la sistemul public de alimentare cu apa, conectare la apeduct al gospodariilor	SC IM Viitorul Balatinei	Contract nr. 4 din 01.12.2021	172800.00	1	Nr.1 din 24.12.2021
70	Servicii mecanisme	Primaria Suruceni, r. Ialoveni	Contract nr. 48 din 02.12.2021	28920.00		Nr. 01/21 din 17.12.2021
71	Lucrari de constructie a retelelor de canalizare la sediul primariei si la Gradinita din Suruceni	Primaria Suruceni, r. Ialoveni	Contract nr. 47 din 02.12.2021	72008.16		
72	Materiale si servicii de reparatii a drumului Calea Codrilor 1/5 s. Condrita	Primaria Condrita, r.Ialoveni	Contract nr. 17 din 06.12.2021	78020.00		
73	Lucrari de amenajare a blocului locativ, str. Cetatea Alba 14	Primaria Cimislia	Contract nr.309/2 din 06.12.2021	217754.51	1	
74	Lucrari de reparatie a str. Maria Dragan/Dimitrie Cantemir (drum beton)	Primaria Cimislia	Contract nr. 310/21 din 06.12.2021	122458.74	1	
75	Lucrari de reparatie a str.27August 7-19, 20-26 (drum piatra)	Primaria Cimislia	Contract nr. 311/21 din 06.12.2021	148567.4	1	
76	Procurarea materialelor de constructie, servicii de reparatie curente	Primaria Chistelnita, r. Telenesti	Contract nr. 58 din 15.12.2021	99440.00		
<b>Suma totala a lucrarilor indeplinite</b>				<b>20052361.11</b>		
<b>Suma totala fara TVA</b>				<b>16041888.90</b>		

Se precizează calitatea în care a participat la îndeplinirea contractului, care poate fi de: contractant unic sau lider de asociație; contractant asociat; subcontractant.

**DECLARAȚIE PRIVIND LISTA PRINCIPALELOR LUCRĂRI EXECUTATE ÎN ULTIMII ANI  
DE ACTIVITATE**

<b>Nr. crt .</b>	<b>Obiect contract</b>	<b>Denumirea/nume beneficiar/Adresa</b>	<b>Calitatea antreprenorului<sup>*)</sup></b>	<b>Preț contract/ valoarea lucrărilor executate</b>	<b>Perioada de execuție a lucrării (luni)</b>	<b>Numărul și data procesului-verbal de recepție la terminarea lucrărilor</b>
<b>1</b>	Alimentarea cu apa a or. Falesti din riul Prut (lucrari de reabilitare II)	Consiliul raional Falesti	General	4 05944.91	3	03/21din 20.05.2021
<b>2</b>	Lucrari de reconstrucție la Casa de Cultura din s.Gheltoșu r-nul Cantemir	Primaria com.Tiganca r-nul Cantemir	General	7 842 547.2 2	5	2019
<b>3</b>	Lucrări de construcție a unor sectoare de străzi din or. Cimișlia (str. Dosoftei și Marinescu)	Primăria or. Cimișlia	General	1663805,32	2	Nr. 4 din 25 august 2021

<sup>\*)</sup> Se precizează calitatea în care a participat la îndeplinirea contractului, care poate fi de: contractant unic sau lider de asociație; contractant asociat; subcontractant.

Semnat: \_\_\_\_\_

Nume: Costis Ion

Funcția în cadrul firmei: administrator

Denumirea firmei și sigiliu: SRL "Profact Construct"





# ACHIZIȚII PUBLICE

## CONTRACT DE ANTREPRIZĂ Nr. 65/21 privind achiziția prin Licitatie deschisă

“23” martie 2021

Or. Cimișlia

### PĂRȚILE CONTRACTANTE

Prezentul contract este încheiat în urma procedurii de achiziție nr. . ocds-b3wdp1-MD-1613143433974 din “12” februarie 2021 , între Primaria orașului Cimișlia, cu sediul în or. Cimișlia, str. Ștefan cel Mare, 14, telefon 0 241 2 41 35, fax: 0 241 2 21 87, autentificat prin cod unic de înregistrare nr. Hotărârea Judecătorească din 13.11.2019/dosar nr. 3-140/19 reprezentat prin Sergiu Andronachi - Primar,

(numele, prenumele și funcția conducătorului)

în calitate de Beneficiar, pe de o parte,

și SRL ”Profact Construct” ,

(denumirea operatorului economic)

cu sediul în mun. Chișinău, Republica Moldova,  
(localitatea)

str. Alba-Iulia, 75/V, et.9, of. 913, telefon: 079985999, fax: - ,

autentificat prin cod unic de înregistrare nr. 1010600024992 autorizat pentru activitatea în construcții: Avizul nr. 19/2-70/20 din 17.08.2020 , eliberat de Agenciei Pentru Supraveghere Tehnică,

pe un termen de 1 an, pentru genurile de activitate construcția, reabilitarea și repararea drumurilor și podurilor, reprezentat prin Costiș Ion, în calitate de Antreprenor, pe de altă parte.

### 1. OBIECTUL CONTRACTULUI

1.1 Antreprenorul general se obligă să execute Lucrări de reconstrucție a unor sectoare de străzi din or. Cimislia (str. Dosoftei și Marinescu), în conformitate cu prevederile proiectului tehnic, cu detaliile de execuție, precum și a normativelor, standardelor și prescripțiilor tehnice în vigoare.

### 2. PERIOADA DE EXECUȚIE

2.1 Durata de execuție a lucrărilor contractate este de 60 de zile calendaristice, după primirea ordinului de începere a execuției și asigurării lucrului ritmic de către beneficiar – ordonatorul de credite.



2.2 Graficul de execuție a lucrărilor se va efectua conform specificației din anexa prezentului contract.

2.3 Perioada de execuție poate fi prelungită dacă constrângerea activității se datorează următoarelor cauze:

- a) generate de Beneficiar;
- b) datorită unor greve organizate de federația sindicatelor de ramură la nivel național și recunoscute ca legale prin justiție ale personalului Antreprenorului general sau ca urmare a unor evenimente similare desfășurate la un operator economic care este un furnizor al Antreprenorului general;
- c) datorită forței majore sau altei situații extreme neimputabile și imprevizibile pentru Antreprenorului general;
- d) influenței factorilor climatici, care împiedică respectarea în execuție a normelor și reglementărilor tehnice în vigoare a prevederilor caietelor de sarcini;
- e) calamităților naturale recunoscute de autoritatea legală.

2.4 Conform dispoziției scrise a Beneficiarului, Antreprenorul general va sista execuția lucrărilor sau a unor părți ale acestora pe o durată și în modul în care Beneficiarul consideră necesar. Pe timpul suspendării, Antreprenorul general va proteja și conserva lucrările în mod corespunzător, așa cum va dispune Beneficiarul. Cheltuielile suplimentare generate în urma sistării lucrărilor suportate de Antreprenorul general vor fi plătite de către Beneficiar. În cazul sistării lucrărilor sau a unor părți din ele, din inițiativa Antreprenorului general, acesta suportă pe timpul suspendării toate cheltuielile, privind protejarea și conservarea lucrărilor cu bună diligență.

2.5 La terminarea lucrărilor, Antreprenorul general va notifica Beneficiarul că sînt îndeplinite condițiile de recepție, solicitând convocarea comisiei. În baza acestei notificări, Beneficiarul va convoca comisia de recepție pentru terminarea lucrărilor.

2.6 În baza documentelor de confirmare a execuției și a constatărilor efectuate pe teren, Beneficiarul va aprecia dacă sînt întrunite condițiile pentru anunțarea comisiei de recepție. În cazul în care se constată că sînt lipsuri și deficiențe acestea vor fi aduse la cunoștință și remediate din contul Antreprenorului general, stabilindu-se termenele necesare pentru finalizare sau remediere. După constatarea lichidării tuturor lipsurilor și deficiențelor, la o nouă solicitare a Antreprenorului general, Beneficiarul va convoca comisia de recepție. Comisia de recepție va constata realizarea lucrărilor în conformitate cu documentația de execuție, cu reglementările în vigoare și cu prevederile din contract. În funcție de constatările făcute Beneficiarul va aproba sau va respinge recepția. Recepția poate fi făcută și pentru părți de construcție distincte fizic și funcțional.

### 3. VALOAREA LUCRĂRILOR ȘI MODALITĂȚILE DE PLATĂ

3.1 Valoarea lucrărilor ce reprezintă obiectul prezentului contract este de **1663805,32 (un milion șase sute șazeci și trei mii opt sute cinci lei, 32 bani)** lei MD, inclusiv TVA lei MD.  
(suma cu cifre și litere)

1.2 Achitățile vor fi efectuate prin transfer în baza facturilor fiscale, după primirea proceselor - verbale de recepție a lucrărilor executate, semnate și acceptate de către Beneficiar.



1.3 Beneficiarul va verifica procesele verbale de recepție a lucrărilor executate în termen de 20 zile calendaristice de la primirea acestora de la Antreprenorul General.

1.4 Pentru demararea lucrărilor Beneficiarul va achita în avans 10% din suma alocațiilor anuale.

1.5 Plata facturii finale se va face imediat după verificarea și acceptarea situației de plată definitive de către Beneficiar. Dacă verificarea se prelungește din diferite motive, dar în special datorită unor eventuale litigii, contravaloarea lucrărilor care nu sînt în litigiu va fi plătită imediat.

1.6 Lucrările nu vor fi considerate finalizate pînăcînd procesul-verbal de recepție la terminarea lucrărilor nu va fi semnat de comisia de recepție, care confirmă că lucrările au fost executate conform contractului.

3.7 Garanția de bună execuție se va restitui Antreprenorului general în baza notificării Beneficiarului către agentul bancar. Notificarea se va face după semnarea procesului-verbal de recepție la terminarea lucrărilor în cel mult 15 zile.

#### **4. AJUSTAREA VALORII CONTRACTULUI**

4.1 Pentru cazurile cînd urmează să fie făcute modificări la valoarea contractului privind majorarea sau reducerea acesteia, părțile se vor conforma prevederilor actelor normative cu incidență în domeniul achizițiilor publice ce reglementează modalitățile de ajustare a valorii contractelor de achiziții publice.

#### **5. ANTREPRENORUL GENERAL ȘI SUBANTREPRENORII DE SPECIALITATE**

5.1 Antreprenorul general este obligat să execute toate lucrările, prevăzute în contract, în termenele stabilite prin graficul general de realizare a lucrărilor și graficul de execuțieși de o calitate corespunzătoare prevederilor actelor normative în vigoare și a prezentului contract.

5.2 În cazul în care părțile din lucrarea ce se contractează se execută în subantrepriză, Antreprenorul general trebuie să prezinte, cu ocazia ofertării, lista subantreprenorilor de specialitate și lucrările pe care aceștia le vor executa.

5.3 Pe parcursul execuției lucrărilor, Antreprenorul general este obligat să comunice, la cererea Beneficiarului, datele de recunoaștere ale subantreprenorilor de specialitate.

5.4 Angajarea forței de muncă pe bază de acord nu este considerată ca făcînd obiectul unei subcontractări.

#### **6. DREPTURILE ȘI OBLIGAȚIUNILE ANTREPRENORULUI GENERAL ȘI ALE BENEFICIARULUI**

6.1 Întreaga documentație necesară pentru executarea lucrărilor contractate se pune de către Beneficiar la dispoziția Antreprenorului general în două exemplare, în termenele stabilite în contract, prin graficul general de realizare a lucrărilor publice.

6.2 Antreprenorul general are obligația să execute, să finalizeze lucrarea în termenele stabilite în contract, pe proprie răspundere. Pentru aceasta el este obligat să respecte proiectul, documentația de execuțieși prevederile actelor normative în vigoare pentru construcții.



- 6.3 Antreprenorul general are obligația de a supraveghea lucrările, de a asigura forța de muncă, materialele, instalațiile, echipamentele și toate celelalte obiecte fie de natură provizorie, fie definitive cerute de și pentru contract, în măsura în care necesitatea asigurării acestora este prevăzută în contract sau se poate deduce în mod rezonabil din contract.
- 6.4 Documentația pusă la dispoziția Antreprenorului general se repartizează astfel:
- a) un exemplar rămân la dispoziția Antreprenorului general, iar
  - b) altul va fi ținut de către acesta la dispoziție pentru consultare de către Inspecția de Stat în Construcții, precum și de către alte persoane autorizate, inclusiv responsabilul tehnic atestat.
- 6.5 Desenele, calculele, verificările calculelor, caietele de măsurări (atașamentele) și alte documente, pe care Beneficiarul sau Antreprenorul general trebuie să le întocmească și sînt cerute de subantreprenorul proiectant, vor fi puse la dispoziția acestuia de către Antreprenorul general.
- 6.6 Oferta adjudecată face parte integrantă din contract. Ea trebuie să fie corectă și completă. Prețurile stabilite vor acoperi toate obligațiunile din contract și toate operațiunile pentru terminarea și întreținerea corespunzătoare a lucrărilor.
- 6.7 Dacă Beneficiarul nu emite în timp util dispoziții suplimentare care să conțină instrucțiuni sau aprobări, ordine, directive, sau detalii, Antreprenorul general va notifica Beneficiarul prin scrisori, de cîte ori este posibil, că acestea pot să provoace întârzieri sau întreruperi în desfășurarea lucrărilor. Notificarea va conține detaliile sau dispozițiile ce se cer și va specifica data la care acestea au fost necesare, precum și întârzierile sau întreruperile ce survin datorită lipsei acestor documente.
- 6.8 Întreaga documentație necesară pentru executarea lucrărilor de subantrepriză va fi pusă la dispoziția subantreprenorilor de către Antreprenorul general, fără plată, în termenele din subcontracte (contracte de subantrepriză), stabilite prin graficul de execuție.
- 6.9 Antreprenorul general va executa și va întreține toate lucrările, va asigura forța de muncă, materialele, utilajele de construcții și obiectele cu caracter provizoriu pentru executarea lucrărilor. Acesta își asumă întreaga responsabilitate pentru toate operațiunile executate pe șantier și pentru procedeele de execuție utilizate.
- 6.10 Antreprenorul general, prin adjudecarea ofertei în favoarea sa, va transfera la contul Beneficiarului IBAN: MD24TRPCDP518410A00996AA garanția de bună execuție a contractului, în cuantum de 5 % din valoarea contractului atribuit.
- 6.11 Garanția de bună execuție se va restitui Antreprenorului general prin transfer. Transferul garanției de bună execuție se va face după semnarea procesului-verbal la terminarea lucrărilor în cel mult 15 zile.
- 6.12 Antreprenorul general trebuie să constituie garanția de bună execuție după primirea scrisorii de acceptare, dar nu mai tîrziu de data încheierii contractului. Atîta timp cît el nu și-a îndeplinit această obligațiune, Beneficiarul poate să rețină Antreprenorului general garanția pentru ofertă.
- 6.13 Beneficiarul trebuie să restituie Antreprenorului general garanția de bună execuție în cel mult 15 zile după expirarea perioadei de garanție, dacă acesta nu a înaintat pînă la acea dată pretenții



asupra ei. Atîta timp însă cît pretențiile înaintate în termen nu s-au rezolvat, Beneficiarul poate reține o parte corespunzătoare din valoarea garanției, în limitele prejudiciului cauzat.

6.14 Antreprenorul general garantează că, la data recepției, lucrarea executată are calitățile stipulate în contract, corespunde reglementărilor tehnice în vigoare și nu este afectată de vicii care ar diminua sau chiar anula valoarea sau posibilitatea de utilizare, conform condițiilor normale de folosire sau a celor explicite în contract.

6.15 La lucrările la care se fac încercări, se consideră calitatea probei îndeplinită atîta timp cît rezultatele se înscriu în limitele admise prin reglementările tehnice în vigoare.

6.16 Beneficiarul are dreptul de a supraveghea desfășurarea lucrărilor în conformitate cu prevederile contractului, prin responsabili tehnici atestați. Aceștia li se va asigura accesul la locul de muncă, în ateliere, depozite și oriunde se desfășoară activități legate de realizarea obligațiilor contractuale. La cerere, trebuie să i se pună la dispoziție desenele și documentația de execuție pentru examinare și să i se dea toate lămuririle, condiția fiind ca prin aceasta să nu se divulge taine ale Antreprenorului general. Informațiile secrete, precum și documentațiile secrete vor fi considerate de Beneficiar drept confidențiale.

6.17 Beneficiarul este autorizat să emită dispozițiile pe care le consideră necesare executării lucrărilor, cu respectarea drepturilor Antreprenorului general. Dispozițiile se adresează în principiu numai Antreprenorului general și dirigintelui de șantier, cu excepția cazurilor în care trebuie de intervenit împotriva unui pericol iminent sau declarat. Beneficiarului trebuie să i se comunice numele dirigintelui de șantier atestat tehnico-profesional, care va dirija execuția lucrărilor și va verifica calitatea lor din partea Antreprenorului general.

6.18 Dacă Antreprenorul general consideră că dispozițiile Beneficiarului sînt nejustificate sau inoportune, el poate ridica obiecții, dar acestea nu îl absolvă de a executa dispozițiile primite, în afara cazului în care ele contravin prevederilor legale. Dacă prin executarea dispozițiilor Beneficiarului se creează dificultăți în execuție, care generează cheltuieli suplimentare, acestea vor fi suportate de către Beneficiar.

6.19 Trasarea axelor principale, bornelor de referință, căilor de circulație și limitelor terenului pus la dispoziția Antreprenorului general, precum și materializarea cotelor de nivel în imediata apropiere a terenului, sînt obligațiuni ale Antreprenorului general.

6.20 Pentru verificarea trasării de către Beneficiar sau proiectant, Antreprenorul general este obligat să protejeze și să păstreze toate reperate, bornele sau alte obiecte folosite la trasarea lucrărilor.

6.21 Ridicările de teren, trasările și cotele de nivel, precum și alte documente puse la dispoziția Antreprenorului general de către Beneficiar pentru executarea contractului sînt hotărâtoare. Antreprenorul general este obligat să verifice documentele primite și să înștiințeze Beneficiarul cu privire la erorile și inexactitățile constatate sau presupuse.

6.22 Antreprenorul general are obligația să stabilească toate relațiile care reglementează raporturile cu subantreprenorii de specialitate și este răspunzător față de Beneficiar pentru respectarea de către subantreprenorii de specialitate a prevederilor și obligațiilor legale și profesionale.

6.23 Pe parcursul executării lucrărilor, Beneficiarul are dreptul să dispună în scris:

- a) îndepărtarea de pe șantier a oricăror materiale care sînt calitativ necorespunzătoare;



- b) înlocuirea materialelor necorespunzătoare calitativ cu altele corespunzătoare;
- c) îndepărtarea sau refacerea oricărei lucrări sau părți de lucrare necorespunzătoare din punct de vedere calitativ.

6.24 În cazul neexecutării de către Antreprenor a dispozițiilor din punctul 2.1., Beneficiarul poate opri lucrările, angaja și plăti alți antreprenori pentru executarea acestor lucrări, punând în întârziere în acest sens Antreprenorul, care va fi obligat, în condițiile legii, să compenseze cheltuielile aferente suportate de Beneficiar în legătură cu faptul neexecutării.

6.25 În cazul în care în timpul executării lucrărilor, pe amplasamente se descoperă valori istorice, artistice sau științifice, Antreprenorul general este obligat să oprească execuția lucrărilor în zona respectivă și să comunice Beneficiarului, organelor de poliție sau organelor competente acest fapt.

6.26 În timpul desfășurării lucrărilor, Antreprenorul general are obligația să mențină căile de acces libere, să retragă utilajele, să îndepărteze surplusurile de materiale, deșeurile și lucrări provizorii de orice fel, care nu sînt necesare, iar la terminarea lucrărilor, Antreprenorul general va evacua de pe șantier toate utilajele de construcție, surplusurile de materiale, deșeurile și lucrările provizorii.

6.27 Beneficiarul trebuie să obțină, pe propria cheltuială, toate avizele, autorizațiile și aprobările, să plătească toate taxele necesare legate de execuția lucrărilor, precum și pentru bunuri sau drepturi afectate sau care pot fi afectate de execuția lucrărilor.

## **7. FORȚA DE MUNCĂ**

7.1 Antreprenorul general și subantreprenorii vor îndeplini toate formalitățile necesare angajării întregii forțe de muncă pentru realizarea lucrărilor contractate în conformitate cu prevederile legislației în vigoare.

## **8. MATERIALELE ȘI EXECUȚIA LUCRĂRILOR PROPRIU-ZISE**

8.1 Materialele vor fi de calitatea prevăzută în documentația de executare, urmând a fi supuse periodic la diverse testări de către proiectantul sau Beneficiarul ce le va solicita. Antreprenorul general va asigura, la cerere, forța de muncă, instrumentele, utilajul și materialele necesare pentru examinarea, măsurarea și testarea lucrărilor.

8.2 Costul probelor și încercărilor va fi suportat de Antreprenorul general, dacă acesta este prevăzut în documentație, în caz contrar cheltuielile vor fi suportate de Beneficiar.

8.3 Probele neprevăzute și comandate de Beneficiar pentru verificarea unor lucrări sau materiale puse în operă vor fi suportate de Antreprenorul general, dacă se dovedește că materialele nu sînt corespunzător calitative sau manopera nu este în conformitate cu prevederile contractului. În caz contrar, Beneficiarul va suporta aceste cheltuieli.

8.4 Beneficiarul, proiectantul sau orice altă persoană autorizată de aceștia au acces tot timpul la lucrări pe șantier și în locurile unde se pregătește lucrarea, în depozite de materiale prefabricate etc.

8.5 Lucrările care devin ascunse nu vor fi acoperite fără aprobarea responsabilului tehnic atestat și, după caz, a proiectantului, Antreprenorul general asigurând posibilitatea acestora să examineze și



să urmărească orice lucrare care urmează să fie ascunsă. Antreprenorul general va anunța responsabilul tehnic atestat, proiectantul ori de câte ori astfel de lucrări, inclusiv fundațiile clădirii, sînt gata pentru a fi examinate. Responsabilul tehnic atestat și proiectantul vor participa la examinarea și măsurarea lucrărilor.

- 8.6 Antreprenorul general va dezveli orice parte sau părți de lucrare la dispoziția Beneficiarului și va reface această parte sau părți de lucrare, dacă este cazul. Dacă se constată că lucrările au fost de calitate corespunzătoare și realizate conform documentației de execuție, dezvelirea, refacerea și/sau repararea vor fi suportate de Beneficiar, iar în caz contrar, de Antreprenorul general.
- 8.7 Costurile pentru consumul de utilități, precum și cel al contoarelor sau al altor aparate de măsurat se suportă de către Antreprenorul general. În cazul mai multor antreprenori, costurile se suportă proporțional de către aceștia.
- 8.8 Lucrările executate de Antreprenorul general în afara celor prevăzute în contract sau fără dispoziția Beneficiarului, precum și cele care nu respectă prevederile contractului, fără a exista în acest sens o dispoziție expresă a Beneficiarului, nu vor fi plătite Antreprenorului general. Antreprenorul general trebuie să înlătore aceste lucrări, în termenul stabilit cu Beneficiarul. De asemenea, el răspunde în fața Beneficiarului de toate pagubele pe care le-a provocat acestuia. Lucrările respective vor fi plătite Antreprenorului general numai dacă se dovedesc a fi necesare și se presupune că ele corespund voinței Beneficiarului, în care caz vor fi notificate imediat.
- 8.9 Lucrările vor începe după 10 zile de la semnarea și înregistrarea contractului în modul corespunzător și primirea ordinului de execuție.

## **9. PERIOADA DE GARANȚIE ȘI REMEDIERI ÎN PERIOADA DE GARANȚIE**

- 9.1 Perioada de garanție pentru lucrările prevăzute la pct.2.1. al prezentului contract este de 5 ani.
- 9.2 Perioada de garanție curge de la data recepției la terminarea lucrărilor și pînă la expirarea termenului prevăzut la punctul 9.1 din prezentul articol.
- 9.3 Antreprenorul general are obligația ca în perioada de garanție să înlătore toate defecțiunile ce țin de nerespectarea clauzelor contractului pe cheltuiala proprie în urma unei notificări transmise de către Beneficiar.

## **10. RĂSPUNDEREA PĂRȚILOR**

- 10.1 Părțile poartă răspundere pentru neexecutarea sau executarea necorespunzătoare a obligațiilor prevăzute de prezentul contract în conformitate cu legislația în vigoare a Republicii Moldova.
- 10.2 Dacă în legătură cu executarea lucrărilor de construcții se produce o daună unui terț, părțile contractante răspund solidar, conform prevederilor legale. Pentru stabilirea între părți a cuantumului răspunderii pentru dauna provocată se va ține seama de gradul de vinovăție a fiecărui partener în producerea acesteia, dacă în clauzele contractuale nu s-a prevăzut altfel.
- 10.3 Membrii asocierii își păstrează individualitatea ca subiecți de drept, însă sunt obligați să răspundă solidar față de autoritate contractantă pentru modul de îndeplinire a obligațiilor contractuale.



- 10.4 Dacă prejudiciul cauzat terței persoane este urmare a unei măsuri dispuse de beneficiar în forma în care a fost aplicată, atunci acesta poartă singur răspunderea, numai dacă Antreprenorul general l-a înștiințat în prealabil de pericolul legat de executarea dispoziției.
- 10.5 Antreprenorul general este obligat, conform prevederilor legale, la plata daunelor pentru încălcarea sau deteriorarea drumurilor de acces sau a rețelelor de utilități, a terenurilor limitrofe prin depozitarea de pământ, materiale sau alte obiecte, precum și ca urmare a unor îngrădiri sau limitări din proprie vină.
- 10.6 Antreprenorul general trebuie să asigure lucrările executate și dotările pe care le are la dispoziție împotriva degradării și furturilor pînă la predarea lucrărilor către Beneficiar. El trebuie să ia măsuri de protecție contra degradării lucrării datorită acțiunilor atmosferice și a apei și să îndepărteze zăpada și gheața.
- 10.7 Dacă nerespectarea de către Antreprenorul general a prevederilor oricărui regulament sau hotărâri ale autorităților administrației publice locale sau ale altor organe locale, legal constituite, și care au caracter obligatoriu la executarea lucrărilor, provoacă pagube pentru Beneficiar, acesta va fi despăgubit de Antreprenorul general în mărimea sumei prejudiciului.
- 10.8 Dacă motivele constrângerii sau ale întreruperii sînt imputabile uneia dintre părțile contractante, atunci cealaltă parte poate emite pretenții privind despăgubirea pentru daunele intervenite și care pot fi dovedite.
- 10.9 Dacă întârzierea în execuția lucrărilor este în culpa unuia din părți a contractului, partea culpabilă va plăti celeilalte părți penalizări și/sau despăgubiri în quantum (de la 0,01% pînă la 0,1%) din valoarea lucrărilor rest de executat/neonorate pentru fiecare zi de întârziere. Penalizarea devine operantă în momentul în care partea inculpă a intrat în întârziere.
- 10.10 Beneficiarul nu va fi responsabil pentru nici un fel de daune – interese, compensații plătibile conform prevederilor legale, în privința sau ca urmare a unui accident sau prejudiciu adus unui muncitor sau altei persoane angajate de Antreprenorul general, cu excepția unui accident sau prejudiciu rezultând din vina Beneficiarului, a agenților sau a angajaților acestora.
- 10.11 Antreprenorul general și subantreprenorii de specialitate răspund solidar pentru neexecutarea obligațiilor contractuale.

## **11. SOLUȚIONAREA LITIGIILOR**

- 11.1 În cazul litigiilor privind calitatea și proprietățile materialelor de construcție, procedurile de verificare, corectitudinea efectuării probelor, a utilajelor de construcție folosite, fiecare parte poate, după o înștiințare prealabilă a celeilalte părți, să ceară efectuarea unor cercetări de către o instituție publică de cercetare. Costurile cercetărilor efectuate se suportă de partea a cărei culpă a fost dovedită.

## **12. REZILIEREA CONTRACTULUI**

- 12.1 Antreprenorul general poate cere rezilierea contractului, dacă:
- a) Beneficiarul nu-și îndeplinește o obligație care este în sarcina sa și prin aceasta pune pe Antreprenorul general în situația de a nu putea executa lucrarea;
  - b) Beneficiarul nu onorează o plată scadentă mai mult de 3 luni;



## CHIZIȚII PUBLICE

- c) Beneficiarul notifică antreprenorul general că din motive neprevăzute și datorită unor conjuncturi economice îi este imposibil să continue îndeplinirea obligațiilor contractuale.

12.2 Beneficiarul poate cere rezilierea contractului, dacă:

- Antreprenorul general se află în incapacitate de plată, lichidare, aplicat sechestrul;
- Antreprenorul general nu începe lucrările fără să aibă un motiv justificat sau nu reia lucrările suspendate, în termen rezonabil de la primirea dispoziției scrise de reîncepere a lucrărilor;
- Antreprenorul general nu a îndepărtat materialele necorespunzătoare de pe șantier sau nu a refăcut o lucrare în termenul stabilit prin prezentul contract;
- Beneficiarul notifică antreprenorul general că din motive neprevăzute și datorită unor conjuncturi economice îi este imposibil să continue îndeplinirea obligațiilor contractuale.

12.3 Contractul se consideră reziliat, dacă partea contractantă va comunica în scris celelalte părți contractante în termen de 15 zile motivele indicate la punctele 12.1. și 12.2. din prezentul contract.

12.4 Beneficiarul, în caz de reziliere a contractului, va convoca comisia de recepție care va efectua recepția cantitativă și calitativă a lucrărilor executate.

12.5 În cazul rezilierii contractului, Beneficiarul va întocmi situația lucrărilor efectiv executate, inventarul materialelor, utilajelor și lucrărilor provizorii, după care se vor stabili sumele care urmează să le plătească în conformitate cu prevederile contractului, precum și daunele pe care trebuie să le suporte Antreprenorul general din vina căruia s-a reziliat contractul.

12.6 După rezilierea contractului, Beneficiarul poate continua execuția lucrărilor cu respectarea prevederilor legale.

12.7 Beneficiarul va convoca comisia de recepție care va efectua recepția cantitativă și calitativă a lucrărilor executate în maximum 15 zile de la data rezilierii contractului.

### 13. DISPOZIȚII FINALE

13.1 Următoarele documente vor fi citite și vor fi interpretate ca fiind parte integrantă a prezentului contract:

- a) Caietul de sarcini;
- b) Propunerea tehnică;
- c) Oferta financiară;
- d) Graficul de timp pentru îndeplinirea contractului;
- e) Garanția de bună execuție;

13.2 Documentele contractului vor fi întocmite în limba română.

13.3 În cazurile în care apar ambiguități sau discrepanțe în clauzele prezentului contract, acestea vor fi clarificate de Beneficiar, care va emite instrucțiuni în acest sens pentru Antreprenorul general.

13.4 Prezentul Contract reprezintă acordul de voință al părților și se consideră semnat la data aplicării ultimei semnături de către una dintre părți.

13.5 Pentru confirmarea celor menționate, părțile au semnat prezentul Contract în conformitate cu legislația Republicii Moldova, la data și anul indicate, fiind valabil până la recepția finală a lucrărilor.



#### 14. RECHIZITELE JURIDICE, POȘTALE ȘI DE PLĂȚI ALE PĂRȚILOR

##### ANTREPRENORUL GENERAL

Adresa poștală: mun. Chisinau, str. Alba-Iulia,  
75/V, et.9, of. 913

Telefon: 079985999

Cod fiscal: 1010600024992

Banca: BC "Moldinconbank" S.A. fil. Vatra

Cod: MOLDMD2X304

IBAN: MD46ML000000000225130486

##### BENEFICIARUL

Adresa poștală: or. Cimișlia, str. Șt. cel Mare,  
bd. 14

Telefon: 024124135

Cod fiscal: 1007601005914

Banca: Trezoreria de Stat

Cod: TREZMD2X

IBAN: MD45TRPDAZ312120C10879AB

#### 15. SEMNĂTURILE PĂRȚILOR

ANTREPRENOR GENERAL



BENEFICIAR



Nr. de înregistrare: 2021-0000000623

Din: 14.04.2021

**DECLARAȚIE**  
**privind experiența similară**

1. Denumirea și obiectul contractului: Lucrari de construire a unor sectoare de strazi din or.Cimislia (str.Dosoftei si Marinescu).
2. Numărul și data contractului: nr.65/21 din 23.03.2021
3. Denumirea/numele beneficiarului: Primaria or.Cimislia.
4. Adresa beneficiarului: or.Cimislia str.Stefan cel Mare 14. r-nul Cimislia
5. Țara: Republica Moldova
6. Calitatea în care a participat la îndeplinirea contractului antreprenorul sau antreprenorul general (lider de asociație)
7. Valoarea contractului 

exprimată în moneda în care s-a	exprimată în echivalent dolari SUA
------------------------------------	--

  
    încheiat contractul
- a) inițială (la data semnării contractului ) 1 663 805.32
- b) finală (la data finalizării contractului) 1 663 805.32
8. Dacă au fost litigii privind îndeplinirea contractului, natura acestora și modul lor de soluționare: nu au fost.
9. Perioada de executare a lucrării (luni)
  - a) Contractată: 2 (doua)
  - b) efectiv realizată : 2(doua)
  - c) motivul de decalare a termenului contractat (dacă este cazul), care va fi susținut pe bază de acte adiționale încheiate cu beneficiarul:
10. Numărul și data procesului-verbal de recepție la terminarea lucrărilor: Proces Verbal nr. 4 din 25 august 2021
11. Principalele remedieri și completări înscrise în procesul-verbal de recepție: nu sunt.
12. Alte aspecte relevante prin care ofertantul își susține experiența similară, cu referire în mod special la suprafețe sau volume fizice ale principalelor capacități și categorii de lucrări prevăzute în contracte.

Data completării: 01.09.2021

Semnat: \_\_\_\_\_

Nume: Costiș Ion

Funcția în cadrul întreprinderii: Administrator

Denumirea întreprinderii: SRI „Profact Construct”

Digitally signed by Costiș Ion  
Date: 2022.04.07 13:35:23 IDT  
Reason: MoldSign Signature  
Location: Moldova





**PROCES – VERBAL**  
**DE RECEPȚIE LA TERMINAREA LUCRĂRILOR**

Nr. \_\_\_\_\_ din 25 august 2021

Privind obiectul „**Lucrări de reconstrucție a unor sectoare de străzi din or. Cimișlia**

**(str. Dosoftei și Marinescu,,** executat în baza contractului 65/21 din 22.03.2021, încheiat între Primăria or.Cimișlia și SRL „Profact Construcții

1. Lucrările au fost executate în baza autorizației de construcție cu nr.12 din 30.03.2021 eliberată de Primăria or. Cimișlia .
2. Comisia de recepție a fost înstituită în baza dispoziției Primarului or. Cimișlia cu nr.138 -d din 23.08..2021 în componența:

Președintele comisiei:

-- Sergiu Andronachi, primarul or. Cimișlia,

Membrii comisiei:

-- Sergiu Șahin, viceprimar or. Cimișlia,

-- Gheorghe Bălan, viceșeful Primăria

-- Nicolae Borodiu, specialist în construcții

-- Nicolae Răzmeriță, specialist atestat în construcții.

3. A întâmparticipat la recepție:

Costiș Ion, administrator SRL „Profact Construcții”, executorul lucrărilor

Lucrările au fost recepționate la data de 25.08.2021.

4. Comisia de recepție a precăutat documentația contractuală, de execuție, procesele verbale de recepție a lucrărilor, a examinat lucrările executate și a stabilit:

-- Lucrările de reconstrucție a străzilor s-au executat în totalitate conform proiectului de execuție și documentației contractuale, neconformitățile depistate nu sunt esențiale și vor fi remediate până la data de 7.09.2021.

5. Constatările comisiei de recepție:

1) Din documentația scrisă și documentația care însoțește contractul s-au primit toate exemplarele

2) Lucrările din lista-anexă nr.2 nu au fost executate, sunt amânabile

3) Lucrările din lista-anexă nr.3 nu s-au respectat prevederile documentației de proiect, sunt obiectii neesențiale, care vor fi lichidate în perioada de remediere

6. Comisia de recepție, în rezultatul constatărilor făcute propune:

-- de a recepționa lucrările executate la reconstrucție a străzilor, după înlăturarea neconformităților;

7. Comisia de recepție motivează propunerea făcută prin:

--lucrările de reconstrucție a străzilor sunt îndeplinite în conformitate cu proiectul.

8. Comisia de recepție recomandă următoarele:

--de a înlătura neconformitățile, expuse în lista- anexă nr.3 pînă la data de 7.09.2021.

9. Prezentul proces verbal, conținând 2 file și 3 anexe, minuscule cu un total de 5 file a fost încheiat astăzi, 25 august 2021 în 4 exemplare.

Comisia de recepție:

Președinte

Sergiu Andronachi

Membri:

Sergiu Sulan

Cătălina Balan

Nicolae Borodiu

Nicolae Răzmeriță

Lucrarea „Lucrări de reconstrucție a unor sectoare de străzi din or. Cimișlia (str. Dosoftei și Marinescu), este:

TRANSMISĂ DE

SRL „Profact Construct”,

Administrator Costis Ion

2021

PRIMITĂ DE

PRIMĂRIA OR. CIMIȘLIA

Primar Sergiu Andronachi

2021



REPUBLICA MOLDOVA  
RAIONUL CIMIȘLIA  
PRIMĂRIA ORAȘULUI CIMIȘLIA

4100, str. Ștefan cel Mare 14, or. Cimișlia, tel./fax: 0241 25739  
[www.cimislia.md](http://www.cimislia.md), e-mail: [primaria@cimislia.md](mailto:primaria@cimislia.md)



Nr. 02/i-596 din 27.04.2022

## SRL ”Profact Construct”

Prin prezenta, **Primăria or. Cimișlia**, își exprimă aprecierea față de colaborarea cu **SRL ”Profact Construct”**, în baza Contractelor de antrepriză pentru executarea lucrărilor pe parcursul anului 2021, după cum urmează:

1. Lot 1 Parcarea pentru autoturisme pe str. I. Popușoi
2. Lot 2 Lucrări de reabilitare a trotuarului din scuarul ”Copilăriei”
3. Lot 3 Înlocuirea bordurii din bd. Ștefan cel Mare, segmentul între str. Suveranității și Decebal
4. Lot 4 Montarea bordurii pe str. 27 August din or. Cimișlia
5. Lot 5 Lucrări de reparație a trotuarului de pe str. M. Eminescu
6. Lucrări de reconstrucție a unor sectoare de străzi din or.Cimislia (str. Dosoftei)
7. Lucrări de reconstrucție a unor sectoare de străzi din or.Cimislia (str. Marinescu)
8. Lucrări de construcție a drumului de conexiune la str. Barbu Lăutaru 1/1 din or. Cimișlia
9. Lucrări de pavare parțială a str. Soarelui cu panouri din beton prefabricat (4x1,7m) și săparea unui canal pentru redirecționarea apelor pluviale
10. Lucrări de amenajare a parcării auto din str. Ștefan cel Mare, în apropierea gr. Făt-Frumos
11. Lucrări de amenajare a stațiilor de așteptare pentru transportul public – repetat.
12. Reparatia strazii Miorita 1-10 in or. Cimislia (L185\*3m, grosimea stratului de beton 150mm)
13. Amenajarea blocului locativ , str. Stefan cel Mare 24,26, 28, in or. Cimislia
14. Amenajarea blocului locativ, str. Alexandru cel Bun 112 in or. Cimislia
15. Reparatia strazii Mihai Sadoveanu 1-35 in or. Cimislia (L230\*3,2m, grosimea stratului de pietriș 180mm)
16. Reparatia stradela 2 Stefan cel Mare in or. Cimislia ( L 160\*3m, толщ. Бетонного полотна 150mm )
17. Lucrări de reabilitare a trotuarului-rigolă de scurgere a apelor pluviale la clasele primare a liceului ”Mihai Eminescu” - repetat
18. Lucrări de amenajare a blocului locativ, str. Cetatea Albă 14
19. Lucrări de reparație a str. Maria Drăgan/Dimitrie Cantemir (L 70m\*3m, толщ. Бетонного полотна 150mm)
20. Lucrări de reparație a str. 27 August 7-19, 20-26 din or. Cimișlia ( L 210\*3,5m, толщ. Щебеночного полотна 180 мм).

Menționăm că lucrările au fost îndeplinite calitativ, fără neclarități sau neconcordanțe, motiv pentru care nu s-a înregistrat apariția vreunor litigii și estimăm că nu vor apărea nici în viitor. Modul operativ de onorare a obligațiilor contractuale reprezintă criteriile determinabile de caracterizare a relațiilor contractuale dintre **Primăria or. Cimișlia** și **SRL "Profact Construct"**.

Recomandăm **SRL "Profact Construct"**., drept un colaborator profesionist și credibil, compania distingându-se atât prin lucrările sale de calitate, cât și prin flexibilitatea soluțiilor oferite, fapt care o diferențiază într-un mod favorabil față de competitori .

**Președintele grupului de lucru**

**Andronachi Sergiu**

Digitally signed by Andronachi Sergiu  
Date: 2022.04.27 10:10:44 EEST  
Reason: MoldSign Signature  
Location: Moldova



Executor:  
Balaban Vladislav  
067734156

pentru perioada 01.01.2019 - 31.12.2019

## BIROUL NAȚIONAL DE STATISTICĂ

Entitatea: PROFACT CONSTRUCT S.R.L.Sediul: SEC.BUIUCANI, STR.ALBA-IULIA NR.75 BL.V ET.9 OF.913Raionul(municipiul): 105, DDF BUIUCANI

Satul(comuna):

Strada: SEC.BUIUCANI, STR.ALBA-IULIA NR.75 BL.V ET.9 OF.913Cod postal: 2069Cod CUATM: 0120, SEC.BUIUCANIActivitatea principala: F4399, Alte lucrari speciale de constructii n.c.a.Forma proprietate: 15, Proprietatea privatăForma organizatorico-juridica: 530, Societăți cu răspundere limitatăCod CUIÎO: 40704260Codul fiscal: 1010600024992

WEB:

Numele si coordonatele al contabilului-sef: Darii StelaTelefon: +37322589170Numărul mediu scriptic al personalului în perioada precedentă: 24 persoane.

Unitatea de masura: leu

## Notă informativă privind veniturile și cheltuielile clasificate după natură

Anexa 8

Indicatori	Cod rd.	Perioada de gestiune	
		precedenta	curenta
1	2	3	4
Venituri din vinzari	010	7881202	11001867
Alte venituri din activitatea operationala	020	1265352	
Venituri din alte activitati	030		4211
<b>Total venituri</b> (rd.010 + rd.020 + rd.030)	040	9146554	11006078
Variatia stocurilor	050		-1058492
Costul vinzarilor mărfurilor vândute	060	1074725	
Cheltuieli privind stocurile	070	4283171	7456677
Cheltuieli cu personalul privind remunerarea muncii	080	1051880	1186624
Contributii de asigurari sociale de stat obligatorii si prime de asigurare obligatorie de asistenta medicala	090	268553	266990
Cheltuieli cu amortizarea si deprecierea activelor imobilizate	100	556243	506901
Alte cheltuieli	110	1702590	2424697

Indicatori	Cod rd.	Perioada de gestiune	
		precedenta	curenta
1	2	3	4
Cheltuieli din alte activitati	120	64900	16543
<b>Total cheltuieli</b> (rd.050 + rd.060 + rd.070 + rd.080 + rd.090 + rd.100 + rd.110 + rd.120)	130	9002062	10799940
Profit (pierdere) pina la impozitare (rd.040 - rd.130)	140	144492	206138
Cheltuieli privind impozitul pe venit	150	31452	40829
Profit (pierdere) net al perioadei de gestiune (rd.140 - rd.150)	160	113040	165309

## BILANȚUL

la 31.12.2019

Anexa 1

Nr. cpt.	ACTIV	Cod rd.	Sold la	
			Inceputul perioadei de gestiune	Sfirsitul perioadei de gestiune
1	2	3	4	5
1.	<b>Active imobilizate</b>			
	Imobilizari necorporale	010	4444	2867
	Imobilizari corporale in curs de executie	020		602077
	Terenuri	030		
	Mijloace fixe	040	1128796	775500
	Resurse minerale	050		
	Active biologice imobilizate	060		
	Investitii financiare pe termen lung in parti neafiliate	070		
	Investitii financiare pe termen lung in parti afiliate	080		
	Investitii imobiliare	090		
	Creante pe termen lung	100		
	Avansuri acordate pe termen lung	110		
	Alte active imobilizate	120		
	<b>Total active imobilizate</b> (rd.010 + rd.020 + rd.030 + rd.040 + rd.050 + rd.060 + rd.070 + rd.080 + rd.090 + rd.100 + rd.110 + rd.120)	130	1133240	1380444
	<b>Active circulante</b>			
	Materiale	140	188875	456117
	Active biologice circulante	150		
	Obiecte de mica valoare si scurta durata	160	8276	20926
	Productia in curs de executie si produse	170		1058492
	Marfuri	180		
	Creante comerciale	190	1557285	715363

Nr. cpt.	ACTIV	Cod rd.	Sold la	
			Inceputul perioadei de gestiune	Sfirsitul perioadei de gestiune
1	2	3	4	5
2.	Creante ale partilor afiliate	200		
	Avansuri acordate curente	210	175472	184813
	Creante ale bugetului	220	84582	93206
	Creante ale personalului	230		23236
	Alte creante curente	240		
	Numerar in casierie si la conturi curente	250	255444	517682
	Alte elemente de numerar	260		
	Investitii financiare curente in parti neafiliate	270		
	Investitii financiare curente in parti afiliate	280		
	Alte active circulante	290	118163	82120
	<b>Total active circulante</b> (rd.140 + rd.150 + rd.160 + rd.170 + rd.180 + rd.190 + rd.200 + rd.210 + rd.220 + rd.230 + rd.240 + rd.250 + rd.260 + rd.270 + rd.280 + rd.290)	300	2388097	3151955
	<b>Total active</b> (rd.130 + rd.300)	310	3521337	4532399
3.	<b>Capital propriu</b>			
	Capital social si suplimentar	320	367645	367645
	Rezerve	330		
	Corectii ale rezultatelor anilor precedenti	340		x
	Profit nerepartizat (pierdere neacoperita) al anilor precedenti	350	1078187	1078187
	Profit net (pierdere neta) al perioadei de gestiune	360		x
	Profit utilizat al perioadei de gestiune	370		x
	Alte elemente de capital propriu	380		
	<b>Total capital propriu</b> (rd.320 + rd.330 + rd.340 + rd.350 + rd.360 - rd.370 + rd.380)	390	1445832	1550185
4.	<b>Datorii pe termen lung</b>			
	Credite bancare pe termen lung	400		
	Imprumuturi pe termen lung	410	723561	543953
	Datorii pe termen lung privind leasingul financiar	420	429689	
	Alte datorii pe termen lung	430		
	<b>Total datorii pe termen lung</b> (rd.400 + rd.410 + rd.420 + rd.430)	440	1153250	543953
	<b>Datorii curente</b>			
	Credite bancare pe termen scurt	450		
	Imprumuturi pe termen scurt	460		
	Datorii comerciale	470	667773	1830435

Nr. cpt.	ACTIV	Cod rd.	Sold la	
			Inceputul perioadei de gestiune	Sfirsitul perioadei de gestiune
1	2	3	4	5
5.	Datorii fata de partile afiliate	480		
	Avansuri primite curente	490	34415	8280
	Datorii fata de personal	500	186039	524316
	Datorii privind asigurarile sociale si medicale	510		33398
	Datorii fata de buget	520	34028	24405
	Venituri anticipate curente	530		
	Datorii fata de proprietari	540		
	Finantari si incasari cu destinatie speciala curente	550		
	Provizioane curente	560		
	Alte datorii curente	570		17427
	<b>Total datorii curente</b> (rd.450 + rd.460 + rd.470 + rd.480 + rd.490 + rd.500 + rd.510 + rd.520 + rd.530 + rd.540 + rd.550 + rd.560 + rd.570)	580	922255	2438261
<b>Total pasive</b> (rd.390 + rd.440 + rd.580)	590	3521337	4532399	

### SITUATIA DE PROFIT SI PIERDERE

de la 01.01.2019 pina la 31.12.2019

Anexa 2

Indicatori	Cod rd.	Perioada de gestiune	
		precedenta	curenta
1	2	3	4
Venituri din vinzari	010	7881202	11001867
Costul vinzarilor	020	7350687	10394587
Profit brut (pierdere bruta) (rd.010 - rd.020)	030	530515	607280
Alte venituri din activitatea operationala	040	1265352	
Cheltuieli de distribuire	050		
Cheltuieli administrative	060	509449	383536
Alte cheltuieli din activitatea operationala	070	1077026	5274
Rezultatul din activitatea operationala: profit (pierdere) (rd.030 + rd.040 - rd.050 - rd.060 - rd.070)	080	209392	218470
Rezultatul din alte activitati: profit (pierdere)	090	-64900	-12332
Profit (pierdere) pina la impozitare (rd.080 + rd.090)	100	144492	206138
Cheltuieli privind impozitul pe venit	110	31452	40829
Profit net (pierdere neta) al perioadei de gestiune (rd.100 - rd.110)	120	113040	165309

### SITUATIA MODIFICARILOR CAPITALULUI PROPRIU

de la pina la

Anexa 3



Nr. d/o	Indicatori	Cod rd	Sold la inceputul perioadei de gestiune	Majorari	Diminuari	Sold la sfirsitul perioadei de gestiune
1	2	3	4	5	6	7
1	<b>Capital social si suplimentar</b>					
	Capital social	010				
	Capital suplimentar	020				
	Capital nevarsat	030	()	()	()	()
	Capital neinregistrat	040				
	Capital retras	050	()	()	()	()
	<b>Total capital social si suplimentar</b> (rd.010 + rd.020 + rd.030 + rd.040 + rd.050)	060				
2	<b>Rezerve</b>					
	Capital de rezerva	070				
	Rezerve statutare	080				
	Alte rezerve	090				
	<b>Total reserve</b> (rd.070 + rd.080 + rd.090)	100				
3	<b>Profit nerepartizat (pierdere neacoperita)</b>					
	Corectii ale rezultatelor anilor precedenti	110	X			
	Profit nerepartizat (pierdere neacoperita) al anilor precedenti	120				
	Profit net (pierdere neta) al perioadei de gestiune	130	X			
	Profit utilizat al perioadei de gestiune	140	X			
	Rezultatul din tranzitia la noile reglementari contabile	150				
	<b>Total profit nerepartizat (pierdere neacoperita)</b> (rd.110 + rd.120 + rd.130 - rd.140 + rd.150)	160				
4	<b>Alte elemente de capital propriu, din care</b>	170				
	Diferente din reevaluare	171				
	Subventii entitatilor cu proprietate publica	172				
	<b>Total capital propriu</b> (rd.060 + rd.100 + rd.160 + rd.170)	180				

## SITUATIA FLUXURILOR DE NUMERAR

de la pina la

Anexa 4

Indicatori	Cod rd	Perioada de gestiune	
		precedenta	curenta
1	2	3	4
<b>Fluxuri de numerar din activitatea operationala</b>			
Incasari din vinzari	010		

Indicatori	Cod rd	Perioada de gestiune	
		precedenta	curenta
1	2	3	4
Plati pentru stocuri si servicii procurate	020		
Plati catre angajati si organe de asigurare sociala si medicala	030		
Dobinzi platite	040		
Plata impozitului pe venit	050		
Alte incasari	060		
Alte plati	070		
<b>Fluxul net de numerar din activitatea operationala</b> (rd.010 - rd.020 - rd.030 - rd.040 - rd.050 + rd.060 - rd.070 )	080		
<b>Fluxuri de numerar din activitatea de investitii</b>			
Incasari din vanzarea activelor imobilizate	090		
Plati aferente intrarilor de active imobilizate	100		
Dobinzi incasate	110		
Dividende incasate	120		
Alte incasari (plati)	130		
<b>Fluxul net de numerar din activitatea de investitii</b> (rd.090 - rd.100 + rd.110 + rd.120 ± rd.130)	140		
<b>Fluxuri de numerar din activitatea financiara</b>			
Incasari sub forma de credite si imprumuturi	150		
Plati aferente rambursarii creditelor si imprumuturilor	160		
Dividende platite	170		
Incasari din operatiuni de capital	180		
Alte incasari (plati)	190		
<b>Fluxul net de numerar din activitatea financiara</b> (rd.150 - rd.160 - rd.170 + rd.180 ± rd.190)	200		
<b>Fluxul net de numerar total</b> (± rd.080 ± rd.140 ± rd.200)	210		
Diferente de curs valutar favorabile (nefavorabile)	220		
<b>Sold de numerar la inceputul perioadei de gestiune</b>	230		
<b>Sold de numerar la sfirsitul perioadei de gestiune</b> (± rd.210 ± rd.220 + rd.230)	240		

## Date generale

Anexa 6

- Certificat de inregistrare a entitatii, eliberat de Camera Inregistrarii de Stat.  
Numar de inregistrare Data inregistrarii Seria Numar
- Capital social inregistrat de Camera Inregistrarii de Stat:  
data , suma lei, inclusiv:
  - cota statului lei,
  - cota detinatorilor a cel putin 20% Increase lei.
Modificari ulterioare:
  - , suma lei, inclusiv cota statului lei,

b) , suma lei, inclusiv cota statului lei.

3. Entitatile, activitatea carora necesita licenta, indica:

Licenta in vigoare:

Nr. Ord.	Numar	Data eliberarii	Termen de valabilitate	Tipul de activitate	Organul care a eliberat licenta
1					

4. Numarul mediu scriptic al personalului in perioada de gestiune 32 persoane, inclusiv pe categorii:

1) personal administrativ 5 persoane,

2) muncitori 27 persoane.

5. Numarul personalului la 31 decembrie 2019 32 persoane.

6. Remunerarea personalului entitatii in perioada de gestiune 1186624 lei.

7. Remunerarea membrilor organelor de administrare, de conducere si supraveghere si alte angajamente aparute sau asumate in legatura cu pensiile membrilor actuali sau ale fostilor membri ai acestor organe, pe categorii lei.

8. Avansurile si creditele acordate membrilor organelor specificate la pct.7 lei, inclusiv rambursate lei.

9. Valoarea activelor imobilizate si circulante, inregistrate in calitate de gaj

1) valoarea de gaj lei,

2) valoarea contabila lei.

10. Numarul actiunilor ordinare la finele perioadei de gestiune unitati.

11. Profit net (pierdere neta) a perioadei de gestiune pentru o actiune ordinara:

1) profit lei,

2) pierdere lei.

12. Dividende calculate pentru o actiune ordinara pentru perioada de gestiune:

1) platite lei,

2) planificate pentru plata lei.

13. Valuta straina disponibila, recalculata in moneda nationala a Republicii Moldova - total lei, inclusiv (lei, denumirea si codul valutei):

Nr. Ord.	lei	denumirea	codul valutei
1			

14. Numerar legat - total lei.

In rindurile, in care se inscriu sumele de gaj, in toate coloanele prin fractie se reflecta:

a) la numarator - valoarea de gaj;

b) la numitor - valoarea contabila

Anexa 9

## NOTA INFORMATIVA privind relatiile cu nerezidentii

Tabelul 1

### Creante, investitii financiare si datorii pe termen lung aferente fondatorilor nerezidenti

Indicatori	Cod rd./ cod tara	Sold la inceputul perioadei de gestiune	Modificari in perioada de gestiune			Sold la sfirsitul perioadei de gestiune
			Intrari / majorari	Iesiri / diminuari	Diferente de curs valutar	
1	2	3	4	5	6	7
<b>Creante si investitii financiare pe termen lung - total</b>	010					
Creante comerciale, inclusiv pe tari:	020					

1	2	3	4	5	6	7
Avansuri acordate, inclusiv pe tari:	030					

1	2	3	4	5	6	7
Imprumuturi acordate si creante privind leasingul financiar, <i>inclusiv pe tari:</i>	040					

1	2	3	4	5	6	7
Alte creante si investitii financiare, <i>inclusiv pe tari:</i>	050					

1	2	3	4	5	6	7
<b>Datorii pe termen lung - total</b>	060					
Datorii comerciale, <i>inclusiv pe tari:</i>	070					

1	2	3	4	5	6	7
Avansuri primite, <i>inclusiv pe tari:</i>	080					

1	2	3	4	5	6	7
Credite bancare, imprumuturi si datorii privind leasingul financiar, <i>inclusiv pe tari:</i>	090					

1	2	3	4	5	6	7
Alte datorii, <i>inclusiv pe tari:</i>	100					

Rd.010= rd.020 + rd.030 + rd.040 + rd.050

Rd.060= rd.070 + rd.080 + rd.090 + rd.100

Col.7 = col.3+col.4-col.5±col.6

## NOTA INFORMATIVA privind relatiile cu nerezidentii

Anexa 9

### Creante, investitii financiare si datorii pe termen lung aferente nerezidentilor, cu exceptia fondatorilor

Tabelul 2

Indicatori	Cod rd./ cod tara	Sold la inceputul perioadei de gestiune	Modificari in perioada de gestiune			Sold la sfirsitul perioadei de gestiune
			Intrari / majorari	Iesiri / diminuari	Diferente de curs valutar	
1	2	3	4	5	6	7
<b>Creante si investitii financiare pe termen lung - total</b>	010					
Creante comerciale, <i>inclusiv pe tari:</i>	020					

1	2	3	4	5	6	7
Avansuri acordate, <i>inclusiv pe tari:</i>	030					









1	2	3	4	5	6	7	8	9	10
Avansuri primite, inclusiv pe tari:	090								

1	2	3	4	5	6	7	8	9	10
Credite bancare, imprumuturi si datorii privind leasingul financiar, inclusiv pe tari:	100								

1	2	3	4	5	6	7	8	9	10
Alte datorii, inclusiv pe tari:	110								

Rd.010= rd.020 + rd.030 + rd.040 + rd.050 + rd.060

Rd.070= rd.080 + rd.090 + rd.100 + rd.110

Col.(9+10) = col.(3+4) + col.5 - col.7 ± col.8

Anexa 9

## NOTA INFORMATIVA privind relatiile cu nerezidentii

Tabelul 5

### Investitii financiare in strainatate si participarea nerezidentilor in capitalul social

Indicatori	Cod rd./ cod tara	Sold la inceputul perioadei de gestiune	Intrari/ majorari	Iesiri/ diminuari	Sold la sfirsitul perioadei de gestiune
1	2	3	4	5	6
<b>Investitii financiare</b>	010				
Cote de participatie si actiuni de pina la 10% inclusiv, in capitalul social al entitatilor nerezidente, inclusiv pe tari:	020				

1	2	3	4	5	6
Cote de participatie si actiuni de peste 10% in capitalul social al entitatilor nerezidente, inclusiv pe tari:	030				

1	2	3	4	5	6
<b>Capital social</b>	040				
Cote de participatie si actiuni de pina la 10% inclusiv, inclusiv pe tari:	050				

1	2	3	4	5	6
Cote de participatie si actiuni de peste 10%, inclusiv pe tari:	060				

Rd.010= rd.020 + rd.030

Rd.040= rd.050 + rd.060

**NOTA INFORMATIVA  
privind relatiile cu nerezidentii**

**Venituri si cheltuieli aferente tranzactiilor cu nerezidentii**

Indicatori	Cod rd./ cod tara	Perioada de gestiune	
		precedenta	curenta
1	2	3	4
<b>Venituri - total</b>	010		
Venituri aferente bunurilor procurate si vandute peste hotare fara trecerea frontierei de stat a Republicii Moldova, <i>inclusiv pe tari:</i>	020		

1	2	3	4
Venituri din dobinzi aferente activitatii operationale si altor activitati, <i>inclusiv pe tari:</i>	030		

1	2	3	4
Venituri din dividende si participatii in alte entitati, <i>inclusiv pe tari:</i>	040		

1	2	3	4
Venituri din decontarea datoriilor cu termenul de prescriptie expirat, <i>inclusiv pe tari:</i>	050		

1	2	3	4
Alte venituri, <i>inclusiv pe tari:</i>	060		

1	2	3	4
<b>Cheltuieli - total</b>	070		
Cheltuieli aferente bunurilor procurate si vandute peste hotare fara trecerea frontierei de stat a Republicii Moldova, <i>inclusiv pe tari:</i>	080		

1	2	3	4
Cheltuieli privind dobinzile, <i>inclusiv pe tari:</i>	090		

1	2	3	4
Cheltuieli si provizioane aferente creantelor comerciale si altor creante compromise, <i>inclusiv pe tari:</i>	100		

1	2	3	4
---	---	---	---

1	2	3	4
Alte cheltuieli, <i>inclusiv pe tari:</i>	110		

Rd.010= rd.020 + rd.030 + rd.040 + rd.050 + rd.060

Rd.070= rd.080 + rd.090 + rd.100 + rd.110

Anexa 9

### NOTA INFORMATIVA privind relatiile cu nerezidentii

Tabelul 7

#### Bunuri ale nerezidentilor inregistrate in conturi extrabilantiere

Indicatori	Cod rd./ cod tara	Sold la inceputul perioadei de gestiune	Intrari/ majorari	Iesiri/ diminuari	Sold la sfirsitul perioadei de gestiune
1	2	3	4	5	6
Bunuri primite in baza contractelor de comision, <i>inclusiv pe tari:</i>	010				

1	2	3	4	5	6
Bunuri primite spre prelucrare, <i>inclusiv pe tari:</i>	020				

1	2	3	4	5	6
Bunuri obtinute din materialele prelucrate, <i>inclusiv pe tari:</i>	030				

Col.6 = col.3+col.4-col.5

#### Informațiile privind activele imobilizate

Anexa 7

Indicatori	Nr. rind	Existența la începutul perioadei (la costul de intrare)	Amortizarea acumulată la începutul perioadei	Deprecierea acumulată la începutul perioadei	Intrarea în cursul perioadei (la costul de intrare)	Ieșirea în cursul perioadei (la costul de intrare)	Existența la sfârșitul perioadei (la costul de intrare)	Amortizarea acumulată la sfârșitul perioadei	Deprecierea acumulată la sfârșitul perioadei
A	1	2	3	4	5	6	7	8	9
1. Imobilizări necorporale în curs de execuție	100								
2. Imobilizări necorporale în utilizare, total inclusiv:	200								
2.1 brevete și mărci	210								
2.2. licențe de activitate	220								
2.3. programe informatice	230								
3. Imobilizări corporale în curs de execuție	300								
4. Terenuri	400		x					x	

Indicatori	Nr. rind	Existența la începutul perioadei (la costul de intrare)	Amortizarea acumulată la începutul perioadei	Deprecierea acumulată la începutul perioadei	Intrarea în cursul perioadei (la costul de intrare)	Ieșirea în cursul perioadei (la costul de intrare)	Existența la sfârșitul perioadei (la costul de intrare)	Amortizarea acumulată la sfârșitul perioadei	Deprecierea acumulată la sfârșitul perioadei
A	1	2	3	4	5	6	7	8	9
5. Mijloace fixe, total din care:	500								
5.1. clădiri	510								
5.2. construcții speciale	520								
5.3. mașini, utilaje, instalații de transmisie	530								
inclusiv: tehnică de calcul	531								
5.4. mijloace de transport	540								
5.5. instrumente și inventar	550								
5.6. costuri ulterioare aferente obiectelor neînregistrate în bilanț	560								
5.7. mijloace fixe primite în leasing financiar	570								
5.8. mijloace fixe primite în gestiune economică	580								
5.9. alte mijloace fixe	590								
6. Resurse minerale	600								
7. Investiții imobiliare, total	700								

**Persoanele responsabile de semnarea rapoartelor financiare ale entității\***

\* conform art.36 din Legea contabilității

**Documente atașate - Notă explicativă (fișierul pdf)**

## SITUAȚIILE FINANCIARE

pentru perioada 01.01.2021 - 31.12.2021

**Entitatea:** PROFACT CONSTRUCT S.R.L.

**Cod CUIŢO:** 40704260

**Cod IDNO:** 1010600024992

Sediul:

**MD:**

**Raionul(municipiul):** 105, DDF BUIUCANI

**Cod CUATM:** 0120, SEC.BUIUCANI

**Strada:** SECTORUL BUIUCANI STR.Alba-Iulia nr.75 bl.V et.9 of.913

**Activitatea principală:** F4399, Alte lucrări speciale de construcții n.c.a.

**Forma de proprietate:** 15, Proprietatea privată

**Forma organizatorico-juridică:** 530, Societăți cu răspundere limitată

Date de contact:

**Telefon:** +37322589170

**WEB:**

**E-mail:** larisa\_pielart@yahoo.com

**Numele și coordonatele al contabilului-șef:** DI (dna) Popusoii Larisa Tel. 069733400

**Numărul mediu al salariaților în perioada de gestiune:** 44 persoane.

**Persoanele responsabile de semnarea situațiilor financiare\*:** Costis Ion

**Unitatea de măsură: leu**

### BILANȚUL

la 31.12.2021

Anexa 1

Nr. cpt.	Indicatori	Cod rd.	Sold la	
			Începutul perioadei de gestiune	Sfârșitul perioadei de gestiune
1	2	3	4	5
	<b>A C T I V</b>			
	<b>ACTIVE IMOBILIZATE</b>			
	<b>I. Imobilizări necorporale</b>			
	1. Imobilizări necorporale în curs de execuție	010		
	2. Imobilizări necorporale în exploatare, total	020	1147	16511
	din care:			
	2.1. concesiuni, licențe și mărci	021		16511
	2.2. drepturi de autor și titluri de protecție	022		
	2.3. programe informatice	023	1147	
	2.4. alte imobilizări necorporale	024		
	3. Fond comercial	030		
	4. Avansuri acordate pentru imobilizări necorporale	040		
	<b>Total imobilizări necorporale</b> (rd.010 + rd.020 + rd.030 + rd.040)	050	1147	16511
	<b>II. Imobilizări corporale</b>			
	1. Imobilizări corporale în curs de execuție	060	602077	
	2. Terenuri	070		428890
	3. Mijloace fixe, total	080	2202569	4848046
	din care:			
	3.1. clădiri	081		811770
	3.2. construcții speciale	082		
	3.3. mașini, utilaje și instalații tehnice	083	393789	2144313
	3.4. mijloace de transport	084	1759470	1830936

A.

3.5. inventar și mobilier	085	23800	18700
3.6. alte mijloace fixe	086	25510	42327
4. Resurse minerale	090		
5. Active biologice imobilizate	100		
6. Investiții imobiliare	110		
7. Avansuri acordate pentru imobilizări corporale	120		
<b>Total imobilizări corporale</b> (rd.060 + rd.070 + rd.080 + rd.090 + rd.100 + rd.110 + rd.120)	130	2804646	5276936
<b>III. Investiții financiare pe termen lung</b>			
1. Investiții financiare pe termen lung în părți neafiliate	140		
2. Investiții financiare pe termen lung în părți afiliate, total	150		
din care:			
2.1. acțiuni și cote de participație deținute în părțile afiliate	151		
2.2 împrumuturi acordate părților afiliate	152		
2.3 împrumuturi acordate aferente intereselor de participare	153		
2.4 alte investiții financiare	154		
<b>Total investiții financiare pe termen lung</b> (rd.140 + rd.150)	160		
<b>IV. Creanțe pe termen lung și alte active imobilizate</b>			
1. Creanțe comerciale pe termen lung	170		
2. Creanțe ale părților afiliate pe termen lung	180		
inclusiv: creanțe aferente intereselor de participare	181		
3. Alte creanțe pe termen lung	190		
4. Cheltuieli anticipate pe termen lung	200		
5. Alte active imobilizate	210		
<b>Total creanțe pe termen lung și alte active imobilizate</b> (rd.170 + rd.180 + rd.190 + rd.200 + rd.210)	220		
<b>TOTAL ACTIVE IMOBILIZATE</b> (rd.050 + rd.130 + rd.160 + rd.220)	230	2805793	5293447

B.

<b>ACTIVE CIRCULANTE</b>			
<b>I. Stocuri</b>			
1. Materiale și obiecte de mică valoare și scurtă durată	240	1286555	998766
2. Active biologice circulante	250		
3. Producția în curs de execuție	260		
4. Produse și mărfuri	270		
5. Avansuri acordate pentru stocuri	280		
<b>Total stocuri</b> (rd.240 + rd.250 + rd.260 + rd.270 + rd.280)	290	1286555	998766
<b>II. Creanțe curente și alte active circulante</b>			
1. Creanțe comerciale curente	300	990495	345307
2. Creanțe ale părților afiliate curente	310		
inclusiv: creanțe aferente intereselor de participare	311		
3. Creanțe ale bugetului	320	19964	9541
4. Creanțele ale personalului	330		
5. Alte creanțe curente	340	246618	610507
6. Cheltuieli anticipate curente	350		
7. Alte active circulante	360		
<b>Total creanțe curente și alte active circulante</b> (rd.300 + rd.310 + rd.320 + rd.330 + rd.340 + rd.350 + rd.360)	370	1257077	965355
<b>III. Investiții financiare curente</b>			
1. Investiții financiare curente în părți neafiliate	380		
2. Investiții financiare curente în părți afiliate, total	390		
din care:			
2.1. acțiuni și cote de participație deținute în părțile afiliate	391		
2.2. împrumuturi acordate părților afiliate	392		
2.3. împrumuturi acordate aferente intereselor de participare	393		

	2.4. alte investiții financiare în părți afiliate	394		
	<b>Total investiții financiare curente</b> (rd.380 + rd.390)	400		
	<b>IV. Numerar și documente bănești</b>	410	3252592	453060
	<b>TOTAL ACTIVE CIRCULANTE</b> (rd.290 + rd.370 + rd.400 + rd.410)	420	5796224	2417181
	<b>TOTAL ACTIVE</b> (rd.230 + rd.420)	430	8602017	7710628
	<b>P A S I V</b>			
	<b>CAPITAL PROPRIU</b>			
	<b>I. Capital social și neînregistrat</b>			
	1. Capital social	440	367645	367645
	2. Capital nevărsat	450	( )	( )
	3. Capital neînregistrat	460		
	4. Capital retras	470	( )	( )
	5. Patrimoniul primit de la stat cu drept de proprietate	480		
	<b>Total capital social și neînregistrat</b> (rd.440 + rd.450 + rd.460 + rd.470 + rd.480)	490	367645	367645
	<b>II. Prime de capital</b>	500		
	<b>III. Rezerve</b>			
	1. Capital de rezervă	510		
	2. Rezerve statutare	520		
	3. Alte rezerve	530		
	<b>Total rezerve</b> (rd.510 + rd.520 + rd.530)	540		
	<b>IV. Profit (pierdere)</b>			
	1. Corecții ale rezultatelor anilor precedenți	550	X	331
	2. Profit nerepartizat (pierdere neacoperită) al anilor precedenți	560	1480611	1480611
	3. Profit net (pierdere netă) al perioadei de gestiune	570	X	576276
	4. Profit utilizat al perioadei de gestiune	580	X	( )
	<b>Total profit (pierdere)</b> (rd.550 + rd.560 + rd.570 + rd.580)	590	1480611	2057218
	<b>V. Rezerve din reevaluare</b>	600		
	<b>VI. Alte elemente de capital propriu</b>	610		
	<b>TOTAL CAPITAL PROPRIU</b> (rd.490 + rd.500 + rd.540 + rd.590 + rd.600 + rd.610)	620	1848256	2424863
	<b>DATORII PE TERMEN LUNG</b>			
	1. Credite bancare pe termen lung	630		1389875
	2. Împrumuturi pe termen lung	640	893953	1492003
	din care:			
	2.1. împrumuturi din emisiunea de obligațiuni	641		
	inclusiv: împrumuturi din emisiunea de obligațiuni convertibile	642		
	2.2. alte împrumuturi pe termen lung	643	893953	1492003
	3. Datorii comerciale pe termen lung	650		
	4. Datorii față de părțile afiliate pe termen lung	660		
	inclusiv: datorii aferente intereselor de participare	661		
	5. Avansuri primite pe termen lung	670		
	6. Venituri anticipate pe termen lung	680		
	7. Alte datorii pe termen lung	690		
	<b>TOTAL DATORII PE TERMEN LUNG</b> (rd.630 + rd.640 + rd.650 + rd.660 + rd.670 + rd.680 + rd.690)	700	893953	2881878
	<b>DATORII CURENTE</b>			
	1. Credite bancare pe termen scurt	710	526110	54362
	2. Împrumuturi pe termen scurt, total	720		



	din care:			
	2.1. împrumuturi din emisiunea de obligațiuni	721		
	inclusiv: împrumuturi din emisiunea de obligațiuni convertibile	722		
	2.2. alte împrumuturi pe termen scurt	723		
	3. Datorii comerciale curente	730	4757885	1964921
E.	4. Datorii față de părțile afiliate curente	740		
	inclusiv: datorii aferente intereselor de participare	741		
	5. Avansuri primite curente	750	98980	57243
	6. Datorii față de personal	760	454494	234118
	7. Datorii privind asigurările sociale și medicale	770		36713
	8. Datorii față de buget	780	22339	56530
	9. Datorii față de proprietari	790		
	10. Venituri anticipate curente	800		
	11. Alte datorii curente	810		
	<b>TOTAL DATORII CURENTE</b> (rd.710 + rd.720 + rd.730 + rd.740 + rd.750 + rd.760 + rd.770 + rd.780 + rd.790 + rd.800 + rd.810)	820	5859808	2403887
	<b>PROVIZIOANE</b>			
	1. Provizioane pentru beneficiile angajaților	830		
	2. Provizioane pentru garanții acordate cumpărătorilor/clientilor	840		
	3. Provizioane pentru impozite	850		
	4. Alte provizioane	860		
	<b>TOTAL PROVIZIOANE</b> (rd.830 + rd.840 + rd.850 + rd.860)	870		
F.	<b>TOTAL PASIVE</b> (rd.620 + rd.700 + rd.820 + rd.870)	880	8602017	7710628

## SITUAȚIA DE PROFIT ȘI PIERDERE

de la 01.01.2021 până la 31.12.2021

Anexa 2

Indicatori	Cod rd.	Perioada de gestiune	
		precedenta	curenta
1	2	3	4
Venituri din vânzări, total	010	16672166	17127579
din care:			
venituri din vânzarea produselor și mărfurilor	011	1494283	113089
venituri din prestarea serviciilor și executarea lucrărilor	012	554033	600146
venituri din contracte de construcție	013	14623850	16414344
venituri din contracte de leasing	014		
venituri din contracte de microfinanțare	015		
alte venituri din vânzări	016		
Costul vânzărilor, total	020	15371468	15904624
din care:			
valoarea contabilă a produselor și mărfurilor vândute	021	752907	85243
costul serviciilor prestate și lucrărilor executate terților	022		
costuri aferente contractelor de construcție	023	14618561	15819381
costuri aferente contractelor de leasing	024		
costuri aferente contractelor de microfinanțare	025		
alte costuri aferente vânzărilor	026		
<b>Profit brut (pierdere brută)</b> (rd.010 - rd.020)	030	1300698	1222955
Alte venituri din activitatea operațională	040	17988	618662
Cheltuieli de distribuire	050		
Cheltuieli administrative	060	574818	696196
Alte cheltuieli din activitatea operațională	070	108566	369402
<b>Rezultatul din activitatea operațională: profit (pierdere)</b> (rd.030 + rd.040 - rd.050 - rd.060 - rd.070)	080	635302	776019

Venituri financiare, total	090	9538	7584
din care:	091		
venituri din interese de participare			
inclusiv: veniturile obținute de la părțile afiliate	092		
venituri din dobânzi	093		
inclusiv: veniturile obținute de la părțile afiliate	094		
venituri din alte investiții financiare pe termen lung	095		
inclusiv: veniturile obținute de la părțile afiliate	096		
venituri aferente ajustărilor de valoare privind investițiile financiare pe termen lung și curente	097		
venituri din ieșirea investițiilor financiare	098		
venituri aferente diferențelor de curs valutar și de sumă	099	9538	7584
Cheltuieli financiare, total	100	50627	136532
din care:			
cheltuieli privind dobânzile	101	42910	127212
inclusiv: cheltuielile aferente părților afiliate	102		
cheltuieli aferente ajustărilor de valoare privind investițiile financiare pe termen lung și curente	103		
cheltuieli aferente ieșirii investițiilor financiare	104		
cheltuieli aferente diferențelor de curs valutar și de sumă	105	7717	9320
<b>Rezultatul: profit (pierdere) financiar(ă)</b> (rd.090 - rd.100)	110	-41089	-128948
Venituri cu active imobilizate și excepționale	120		20833
Cheltuieli cu active imobilizate și excepționale	130		8333
<b>Rezultatul din operațiuni cu active imobilizate și excepționale: profit (pierdere)</b> (rd.120 - rd.130)	140		12500
<b>Rezultatul din alte activități: profit (pierdere)</b> (rd.110 + rd.140)	150	-41089	-116448
<b>Profit (pierdere) pînă la impozitare</b> (rd.080 + rd.150)	160	594213	659571
Cheltuieli privind impozitul pe venit	170	61106	83295
<b>Profit net (pierdere netă) al perioadei de gestiune</b> (rd.160 - rd.170)	180	533107	576276

## SITUAȚIA MODIFICĂRILOR CAPITALULUI PROPRIU

de la 01.01.2021 pînă la 31.12.2021

Anexa 3

Nr. d/o	Indicatori	Cod rd	Sold la începutul perioadei de gestiune	Majorări	Diminuări	Sold la sfîrșitul perioadei de gestiune
1	2	3	4	5	6	7
I.	<b>Capital social și neînregistrat</b>					
	1. Capital social	010	367645			367645
	2. Capital nevărsat	020	( )	( )	( )	( )
	3. Capital neînregistrat	030				
	4. Capital retras	040	( )	( )	( )	( )
	5. Patrimoniul primit de la stat cu drept de proprietate	050				
	<b>Total capital social și neînregistrat</b> (rd.010 + rd.020 + rd.030 + rd.040 + rd.050)	060	367645			367645
II.	<b>Prime de capital</b>	070				
III.	<b>Rezerve</b>					
	1. Capital de rezervă	080				
	2. Rezerve statutare	090				
	3. Alte rezerve	100				
	<b>Total rezerve</b> (rd.080 + rd.090 + rd.100)	110				
	<b>Profit (pierdere)</b>					
	1. Corecții ale rezultatelor anilor precedenți	120	X	331		331

IV.	2. Profit nerepartizat (pierdere neacoperită) al anilor precedenți	130	1480611			1480611
	3. Profit net (pierdere netă) al perioadei de gestiune	140	X	576276		576276
	4. Profit utilizat al perioadei de gestiune	150	X	( )	( )	( )
	<b>Total profit (pierdere)</b> (rd.120 + rd.130 + rd.140 + rd.150)	160	1480611	576607		2057218
V.	<b>Rezerve din reevaluare</b>	170				
VI.	<b>Alte elemente de capital propriu</b>	180				
	<b>Total capital propriu</b> (rd.060 + rd.070 + rd.110 + rd.160 + rd.170 + rd.180)	190	1848256	576607		2424863

## SITUAȚIA FLUXURILOR DE NUMERAR

de la 01.01.2021 până la 31.12.2021

Anexa 4

Indicatori	Cod rd	Perioada de gestiune	
		precedentă	curentă
1	2	3	4
<b>Fluxuri de numerar din activitatea operațională</b>			
Încasări din vânzări	010	18458401	22361671
Plăți pentru stocuri și servicii procurate	020	13187978	22946723
Plăți către angajați și organe de asigurare socială și medicală	030	2499981	2409030
Dobânzi plătite	040	42910	127212
Plata impozitului pe venit	050	45800	80985
Alte încasări	060	91659	653837
Alte plăți	070	907389	1756602
<b>Fluxul net de numerar din activitatea operațională</b> (rd.010 - rd.020 - rd.030 - rd.040 - rd.050 + rd.060 - rd.070)	080	1866002	-4305044
<b>Fluxuri de numerar din activitatea de investiții</b>			
Încasări din vânzarea activelor imobilizate	090		
Plăți aferente intrărilor de active imobilizate	100		
Dobânzi încasate	110		
Dividende încasate	120		
inclusiv: dividende încasate din străinătate	121		
Alte încasări (plăți)	130		
<b>Fluxul net de numerar din activitatea de investiții</b> (rd.090 - rd.100 + rd.110 + rd.120 ± rd.130)	140		
<b>Fluxuri de numerar din activitatea financiară</b>			
Încasări sub formă de credite și împrumuturi	150	1515424	3303254
Plăți aferente rambursării creditelor și împrumuturilor	160	639314	1787076
Dividende plătite	170		
inclusiv: dividende plătite nerezidenților	171		
Încasări din operațiuni de capital	180		
Alte încasări (plăți)	190		
<b>Fluxul net de numerar din activitatea financiară</b> (rd.150 - rd.160 - rd.170 + rd.180 ± rd.190)	200	876110	1516178
<b>Fluxul net de numerar total</b> (± rd.080 ± rd.140 ± rd.200)	210	2742112	-2788866
Diferențe de curs valutar favorabile (nefavorabile)	220	-7202	-10666
<b>Sold de numerar la începutul perioadei de gestiune</b>	230	517682	3252592
<b>Sold de numerar la sfârșitul perioadei de gestiune</b> (± rd.210 ± rd.220 + rd.230)	240	3252592	453060



**SITUAȚIILE FINANCIARE**pentru perioada 01.01.2020 - 31.12.2020**Entitatea:** PROFACT CONSTRUCT S.R.L.**Cod CUIF:** 40704260**Cod IDNO:** 1010600024992

Sediul:

**MD:****Raionul(municipiul):** 105, DDF BUIUCANI**Cod CUATM:** 0120, SEC.BUIUCANI**Strada:** SECTORUL BUIUCANI STR.Alba-Iulia nr.75 bl.V et.9 of.913**Activitatea principală:** F4399, Alte lucrari speciale de constructii n.c.a.**Forma de proprietate:** 15, Proprietatea privată**Forma organizatorico-juridică:** 530, Societăți cu răspundere limitată

Date de contact:

**Telefon:** +37322589170**WEB:****E-mail:** larisa\_pielart@yahoo.com**Numele și coordonatele al contabilului-șef:** DI (dna) Popusoi Larisa Tel. 069733400**Numărul mediu al salariaților în perioada de gestiune:** 44 persoane.**Persoanele responsabile de semnarea situațiilor financiare\*** Costis Ion

Unitatea de măsură: leu

**BILANȚUL**la 31.12.2020

Anexa 1

Nr. cpt.	Indicatori	Cod rd.	Sold la	
			Începutul perioadei de gestiune	Sfârșitul perioadei de gestiune
1	2	3	4	5
	<b>A C T I V</b>			
	<b>ACTIVE IMOBILIZATE</b>			
	<b>I. Imobilizări necorporale</b>			
	1. Imobilizări necorporale în curs de execuție	010		
	2. Imobilizări necorporale în exploatare, total	020	2867	1147
	din care:	021		
	2.1. concesiuni, licențe și mărci			
	2.2. drepturi de autor și titluri de protecție	022		
	2.3. programe informatice	023	2867	1147
	2.4. alte imobilizări necorporale	024		
	3. Fond comercial	030		
	4. Avansuri acordate pentru imobilizări necorporale	040		
	<b>Total imobilizări necorporale</b> (rd.010 + rd.020 + rd.030 + rd.040)	050	2867	1147
	<b>II. Imobilizări corporale</b>			
	1. Imobilizări corporale în curs de execuție	060	602077	602077
	2. Terenuri	070		
	3. Mijloace fixe, total	080	775500	2202569
	din care:	081		
	3.1. clădiri			
	3.2. construcții speciale	082		
	3.3. mașini, utilaje și instalații tehnice	083	187055	393789
	3.4. mijloace de transport	084	580113	1759470



A.

3.5. inventar și mobilier	085		23800
3.6. alte mijloace fixe	086	8332	25510
4. Resurse minerale	090		
5. Active biologice imobilizate	100		
6. Investiții imobiliare	110		
7. Avansuri acordate pentru imobilizări corporale	120		
<b>Total imobilizări corporale</b> (rd.060 + rd.070 + rd.080 + rd.090 + rd.100 + rd.110 + rd.120)	130	1377577	2804646
<b>III. Investiții financiare pe termen lung</b>			
1. Investiții financiare pe termen lung în părți neafiliate	140		
2. Investiții financiare pe termen lung în părți afiliate, total	150		
din care:			
2.1. acțiuni și cote de participație deținute în părțile afiliate	151		
2.2 împrumuturi acordate părților afiliate	152		
2.3 împrumuturi acordate aferente intereselor de participare	153		
2.4 alte investiții financiare	154		
<b>Total investiții financiare pe termen lung</b> (rd.140 + rd.150)	160		
<b>IV. Creanțe pe termen lung și alte active imobilizate</b>			
1. Creanțe comerciale pe termen lung	170		
2. Creanțe ale părților afiliate pe termen lung	180		
inclusiv: creanțe aferente intereselor de participare	181		
3. Alte creanțe pe termen lung	190		
4. Cheltuieli anticipate pe termen lung	200		
5. Alte active imobilizate	210		
<b>Total creanțe pe termen lung și alte active imobilizate</b> (rd.170 + rd.180 + rd.190 + rd.200 + rd.210)	220		
<b>TOTAL ACTIVE IMOBILIZATE</b> (rd.050 + rd.130 + rd.160 + rd.220)	230	1380444	2805793

B.

<b>ACTIVE CIRCULANTE</b>			
<b>I. Stocuri</b>			
1. Materiale și obiecte de mică valoare și scurtă durată	240	477043	1286555
2. Active biologice circulante	250		
3. Producția în curs de execuție	260	1058492	
4. Produse și mărfuri	270		
5. Avansuri acordate pentru stocuri	280		
<b>Total stocuri</b> (rd.240 + rd.250 + rd.260 + rd.270 + rd.280)	290	1535535	1286555
<b>II. Creanțe curente și alte active circulante</b>			
1. Creanțe comerciale curente	300	715363	990495
2. Creanțe ale părților afiliate curente	310		
inclusiv: creanțe aferente intereselor de participare	311		
3. Creanțe ale bugetului	320	93206	19964
4. Creanțele ale personalului	330	23236	
5. Alte creanțe curente	340	184813	246618
6. Cheltuieli anticipate curente	350		
7. Alte active circulante	360	82120	
<b>Total creanțe curente și alte active circulante</b> (rd.300 + rd.310 + rd.320 + rd.330 + rd.340 + rd.350 + rd.360)	370	1098738	1257077
<b>III. Investiții financiare curente</b>			
1. Investiții financiare curente în părți neafiliate	380		
2. Investiții financiare curente în părți afiliate, total	390		
din care:			
2.1. acțiuni și cote de participație deținute în părțile afiliate	391		
2.2. împrumuturi acordate părților afiliate	392		
2.3. împrumuturi acordate aferente intereselor de participare	393		

	2.4. alte investiții financiare în părți afiliate	394		
	<b>Total investiții financiare curente</b> (rd.380 + rd.390)	400		
	<b>IV. Numerar și documente bănești</b>	410	517682	3252592
	<b>TOTAL ACTIVE CIRCULANTE</b> (rd.290 + rd.370 + rd.400 + rd.410)	420	3151955	5796224
	<b>TOTAL ACTIVE</b> (rd.230 + rd.420)	430	4532399	8602017
	<b>P A S I V</b>			
C.	<b>CAPITAL PROPRIU</b>			
	<b>I. Capital social și neînregistrat</b>			
	1. Capital social	440	367645	367645
	2. Capital nevărsat	450	( )	( )
	3. Capital neînregistrat	460		
	4. Capital retras	470	( )	( )
	5. Patrimoniul primit de la stat cu drept de proprietate	480		
	<b>Total capital social și neînregistrat</b> (rd.440 + rd.450 + rd.460 + rd.470 + rd.480)	490	367645	367645
	<b>II. Prime de capital</b>	500		
	<b>III. Rezerve</b>			
	1. Capital de rezervă	510		
	2. Rezerve statutare	520		
	3. Alte rezerve	530		
	<b>Total rezerve</b> (rd.510 + rd.520 + rd.530)	540		
	<b>IV. Profit (pierdere)</b>			
	1. Corecții ale rezultatelor anilor precedenți	550	X	-4727
	2. Profit nerepartizat (pierdere neacoperită) al anilor precedenți	560	1182540	952231
	3. Profit net (pierdere netă) al perioadei de gestiune	570	X	533107
	4. Profit utilizat al perioadei de gestiune	580	X	( )
	<b>Total profit (pierdere)</b> (rd.550 + rd.560 + rd.570 + rd.580)	590	1182540	1480611
	<b>V. Rezerve din reevaluare</b>	600		
	<b>VI. Alte elemente de capital propriu</b>	610		
	<b>TOTAL CAPITAL PROPRIU</b> (rd.490 + rd.500 + rd.540 + rd.590 + rd.600 + rd.610)	620	1550185	1848256
D.	<b>DATORII PE TERMEN LUNG</b>			
	1. Credite bancare pe termen lung	630		
	2. Împrumuturi pe termen lung	640	543953	893953
	din care:	641		
	2.1. împrumuturi din emisiunea de obligațiuni			
	inclusiv: împrumuturi din emisiunea de obligațiuni convertibile	642		
	2.2. alte împrumuturi pe termen lung	643	543953	893953
	3. Datorii comerciale pe termen lung	650		
	4. Datorii față de părțile afiliate pe termen lung	660		
	inclusiv: datorii aferente intereselor de participare	661		
	5. Avansuri primite pe termen lung	670		
	6. Venituri anticipate pe termen lung	680		
	7. Alte datorii pe termen lung	690		
	<b>TOTAL DATORII PE TERMEN LUNG</b> (rd.630 + rd.640 + rd.650 + rd.660 + rd.670 + rd.680 + rd.690)	700	543953	893953
<b>DATORII CURENTE</b>				
1. Credite bancare pe termen scurt	710		526110	
2. Împrumuturi pe termen scurt, total	720			

E.	din care:	721		
	2.1. împrumuturi din emisiunea de obligațiuni	721		
	inclusiv: împrumuturi din emisiunea de obligațiuni convertibile	722		
	2.2. alte împrumuturi pe termen scurt	723		
	3. Datorii comerciale curente	730	1830435	4757885
	4. Datorii față de părțile afiliate curente	740		
	inclusiv: datorii aferente intereselor de participare	741		
	5. Avansuri primite curente	750	8280	98980
	6. Datorii față de personal	760	524316	454494
	7. Datorii privind asigurările sociale și medicale	770	33398	
	8. Datorii față de buget	780	24405	22339
	9. Datorii față de proprietari	790		
10. Venituri anticipate curente	800			
11. Alte datorii curente	810	17427		
<b>TOTAL DATORII CURENTE</b> (rd.710 + rd.720 + rd.730 + rd.740 + rd.750 + rd.760 + rd.770 + rd.780 + rd.790 + rd.800 + rd.810)	820	2438261	5859808	
F.	<b>PROVIZIOANE</b>			
	1. Provizioane pentru beneficiile angajaților	830		
	2. Provizioane pentru garanții acordate cumpărătorilor/clientilor	840		
	3. Provizioane pentru impozite	850		
	4. Alte provizioane	860		
	<b>TOTAL PROVIZIOANE</b> (rd.830 + rd.840 + rd.850 + rd.860)	870		
<b>TOTAL PASIVE</b> (rd.620 + rd.700 + rd.820 + rd.870)	880	4532399	8602017	

## SITUAȚIA DE PROFIT ȘI PIERDERE

de la 01.01.2020 până la 31.12.2020

Anexa 2

Indicatori	Cod rd.	Perioada de gestiune	
		precedenta	curenta
1	2	3	4
Venituri din vânzări, total	010	11001867	16672166
din care:			
venituri din vânzarea produselor și mărfurilor	011	1816809	1494283
venituri din prestarea serviciilor și executarea lucrărilor	012	221869	554033
venituri din contracte de construcție	013	8963189	14623850
venituri din contracte de leasing	014		
venituri din contracte de microfinanțare	015		
alte venituri din vânzări	016		
Costul vânzărilor, total	020	10394587	15371468
din care:			
valoarea contabilă a produselor și mărfurilor vândute	021	1109504	752907
costul serviciilor prestate și lucrărilor executate terților	022		
costuri aferente contractelor de construcție	023	9285083	14618561
costuri aferente contractelor de leasing	024		
costuri aferente contractelor de microfinanțare	025		
alte costuri aferente vânzărilor	026		
<b>Profit brut (pierdere brută)</b> (rd.010 - rd.020)	030	607280	1300698
Alte venituri din activitatea operațională	040		17988
Cheltuieli de distribuire	050		
Cheltuieli administrative	060	383536	574818
Alte cheltuieli din activitatea operațională	070	5274	108566
<b>Rezultatul din activitatea operațională: profit (pierdere)</b> (rd.030 + rd.040 - rd.050 - rd.060 - rd.070)	080	218470	635302

Venituri financiare, total	090	4212	9538
din care:	091		
venituri din interese de participare			
inclusiv: veniturile obținute de la părțile afiliate	092		
venituri din dobânzi	093		
inclusiv: veniturile obținute de la părțile afiliate	094		
venituri din alte investiții financiare pe termen lung	095		
inclusiv: veniturile obținute de la părțile afiliate	096		
venituri aferente ajustărilor de valoare privind investițiile financiare pe termen lung și curente	097		
venituri din ieșirea investițiilor financiare	098		
venituri aferente diferențelor de curs valutar și de sumă	099	4212	9538
Cheltuieli financiare, total	100	16544	50627
din care:	101		42910
cheltuieli privind dobânzile			
inclusiv: cheltuielile aferente părților afiliate	102		
cheltuieli aferente ajustărilor de valoare privind investițiile financiare pe termen lung și curente	103		
cheltuieli aferente ieșirii investițiilor financiare	104		
cheltuieli aferente diferențelor de curs valutar și de sumă	105	16544	7717
<b>Rezultatul: profit (pierdere) financiar(ă)</b> (rd.090 - rd.100)	110	-12332	-41089
Venituri cu active imobilizate și excepționale	120		
Cheltuieli cu active imobilizate și excepționale	130		
<b>Rezultatul din operațiuni cu active imobilizate și excepționale: profit (pierdere)</b> (rd.120 - rd.130)	140		
<b>Rezultatul din alte activități: profit (pierdere)</b> (rd.110 + rd.140)	150	-12332	-41089
<b>Profit (pierdere) pînă la impozitare</b> (rd.080 + rd.150)	160	206138	594213
Cheltuieli privind impozitul pe venit	170	40829	61106
<b>Profit net (pierdere netă) al perioadei de gestiune</b> (rd.160 - rd.170)	180	165309	533107

## SITUAȚIA MODIFICĂRILOR CAPITALULUI PROPRIU

de la 01.01.2020 pînă la 31.12.2020

Anexa 3

Nr. d/o	Indicatori	Cod rd	Sold la începutul perioadei de gestiune	Majorări	Diminuări	Sold la sfîrșitul perioadei de gestiune
1	2	3	4	5	6	7
I.	<b>Capital social și neînregistrat</b>					
	1. Capital social	010	367645			367645
	2. Capital nevărsat	020	( )	( )	( )	( )
	3. Capital neînregistrat	030				
	4. Capital retras	040	( )	( )	( )	( )
	5. Patrimoniul primit de la stat cu drept de proprietate	050				
	<b>Total capital social și neînregistrat</b> (rd.010 + rd.020 + rd.030 + rd.040 + rd.050)	060	367645			367645
II.	<b>Prime de capital</b>	070				
III.	<b>Rezerve</b>					
	1. Capital de rezervă	080				
	2. Rezerve statutare	090				
	3. Alte rezerve	100				
	<b>Total rezerve</b> (rd.080 + rd.090 + rd.100)	110				
	<b>Profit (pierdere)</b>					
	1. Corecții ale rezultatelor anilor precedenți	120	X		4727	-4727

IV.	2. Profit nerepartizat (pierdere neacoperită) al anilor precedenți	130	1182540		230309	952231
	3. Profit net (pierdere netă) al perioadei de gestiune	140	X	533107		533107
	4. Profit utilizat al perioadei de gestiune	150	X	( )	( )	( )
	<b>Total profit (pierdere)</b> (rd.120 + rd.130 + rd.140 + rd.150)	160	1182540	533107	235036	1480611
V.	<b>Rezerve din reevaluare</b>	170				
VI.	<b>Alte elemente de capital propriu</b>	180				
	<b>Total capital propriu</b> (rd.060 + rd.070 + rd.110 + rd.160 + rd.170 + rd.180)	190	1550185	533107	235036	1848256

## SITUAȚIA FLUXURILOR DE NUMERAR

de la 01.01.2020 până la 31.12.2020

Anexa 4

Indicatori	Cod rd	Perioada de gestiune	
		precedentă	curentă
1	2	3	4
<b>Fluxuri de numerar din activitatea operațională</b>			
Încasări din vânzări	010	11670848	18458401
Plăți pentru stocuri și servicii procurate	020	9765538	13187978
Plăți către angajați și organe de asigurare socială și medicală	030	1074560	2499981
Dobânzi plătite	040		42910
Plata impozitului pe venit	050	63500	45800
Alte încasări	060	107197	91659
Alte plăți	070	298344	907389
<b>Fluxul net de numerar din activitatea operațională</b> (rd.010 - rd.020 - rd.030 - rd.040 - rd.050 + rd.060 - rd.070)	080	576103	1866002
<b>Fluxuri de numerar din activitatea de investiții</b>			
Încasări din vânzarea activelor imobilizate	090		
Plăți aferente intrărilor de active imobilizate	100		
Dobânzi încasate	110		
Dividende încasate	120		
inclusiv: dividende încasate din străinătate	121		
Alte încasări (plăți)	130		
<b>Fluxul net de numerar din activitatea de investiții</b> (rd.090 - rd.100 + rd.110 + rd.120 ± rd.130)	140		
<b>Fluxuri de numerar din activitatea financiară</b>			
Încasări sub formă de credite și împrumuturi	150	195670	1515424
Plăți aferente rambursării creditelor și împrumuturilor	160	507310	639314
Dividende plătite	170		
inclusiv: dividende plătite nerezidenților	171		
Încasări din operațiuni de capital	180		
Alte încasări (plăți)	190		
<b>Fluxul net de numerar din activitatea financiară</b> (rd.150 - rd.160 - rd.170 + rd.180 ± rd.190)	200	-311640	876110
<b>Fluxul net de numerar total</b> (± rd.080 ± rd.140 ± rd.200)	210	264463	2742112
Diferențe de curs valutar favorabile (nefavorabile)	220	-2225	-7202
<b>Sold de numerar la începutul perioadei de gestiune</b>	230	255444	517682
<b>Sold de numerar la sfârșitul perioadei de gestiune</b> (± rd.210 ± rd.220 + rd.230)	240	517682	3252592





Испытательная лаборатория А. О. „PROMSTROI-GRUP”	ПРК – 4.7. – 17 «Анализ запросов, на подряд и контрактов» «Контракт на обслуживание в лаборатории» Код: ФК – 4.7 – 2	Редакция: 6
		Дата введения: 02.06.2013
		Страница 1 Из 2

## CONTRACT № 48

### Privind prestările serviciilor de cercetări fizico-mecanice de laborator a materialelor și articolelor de construcție

14 noiembrie 2018

mun. Chișinău

**Prestator:** Laboratorul de cercetări în construcții a Societății pe Acțiuni „PROMSTROI-GRUP” S. A., persoana directorului general Serghei SANALATII, care acționează în baza Statutului și a „Regulamentului c privire la laborator de încercări”, pe de o parte, și

**Beneficiar:** Întreprinderea S. R. L. „Profact Construct” în persoana Ion COSTIS, care acționează în baza statului, pe de altă parte, și în comun denumite Părți, au încheiat prezentul Contract (mai departe „Contract”), c privire la următoarele:

#### I. OBIECTUL CONTRACTULUI

Beneficiarul încredințează, iar Prestatorul își asumă obligația de a presta următoarele servicii:  
Controlul de laborator a lucrărilor de construcție-montaj a produselor de construcție fabricate: de intrare verificarea fiecărei operații curente, de laborator și controlul producției finite.  
Efectuarea în ordinea stabilită încercările de laborator.

Prestarea ajutorului metodic și practic privind:

- a) pregătirea documentației de licențiere;
- b) consultarea lucrătorilor tehnico-ingenerești privitor la cunoașterea normelor și regulilor i construcție, ținând cont de condițiile specifice seismice și particularitățile solurilor Moldovei;
- c) eliberarea avizelor, efectuarea consultațiilor privind problemele calității construcțiilor și produsele de construcție fabricate.

Efectuarea încercărilor fizico-mecanice a materialelor și a produselor de construcție, eliberarea avizelor privind corespunderea lor proiectelor și standardelor naționale.

#### 2. ORDINEA DE ACIITARE

Beneficiarul acordă avans pentru prestarea serviciilor conform prezentului contract în sumă de \_\_\_\_\_ lei (inclusiv TVA).

Beneficiarul se obligă să achite lucrările efectuate de Prestator în conformitate cu actele lucrărilor îndeplinite pentru fiecare tip de lucrări și în conformitate cu prevederile Contractului.

Achitarea sumelor indicate se efectuează de către Beneficiar prin transfer bancar pe contul de decontare c Prestatorului.

Beneficiarul se obligă să achite integral costul lucrărilor executate în termen de 1 lună din momentul semnării actului lucrărilor îndeplinite.

#### 3. MODUL DE PREDARE-PRIMIRE A LUCRĂRILOR

3.1. Recepționarea de la Beneficiar a materialelor și a documentelor de însoțire, necesare pentru efectuarea încercărilor, cât și a altor servicii prestate de Prestator, se va efectua conform actului de predare-primire, care se anexează la Contract. Fără actul corespunzător materialele nu vor fi primite de Prestator pentru efectuarea încercărilor.

3.2. Transmiterea documentației privind unele poziții aparte din contract, perfectate, în modul stabilit, se efectuează prin actele de predare-primire întocmite de Prestator.

3.3. După executarea lucrărilor prevăzute în Contract, Părțile semnează Actul lucrărilor îndeplinite.

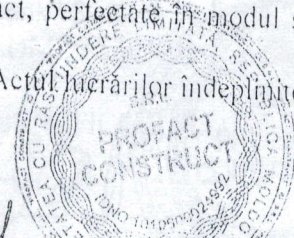



Испытательная лаборатория А. О. „PROMSTROI-GRUP”	ПРК – 4.7. – 17 «Анализ запросов, на подряд и контрактов» «Контракт на обслуживание в лаборатории» Код: ФК – 4.7 – 2	Редакция: 6
		Дата введения: 02.06.2013
		Страница 2 Из 2

3.4. Documentația se transmite de Prestator Beneficiarului numai cu condiția achitării în întregime de către acesta a lucrărilor îndeplinite.

#### 4. RESPONSABILITATEA PĂRȚILOR

4.1. Pentru neîndeplinirea sau îndeplinirea în mod necuvenit a obligațiilor care decurg din Contract, Beneficiarul și Prestatorul poartă răspundere materială în conformitate cu legea.

4.2. În caz de neachitare a lucrărilor efectuate în termenul stabilit în Contract, Beneficiarul va achita penalitatea în valoare de 0.5% din suma datoriei, pentru fiecare zi de întârziere.

4.3. Orice litigii ce decurg din neexecutarea sau executarea defectuoasă a prevederilor Contractului, vor fi soluționate de Părți pe cale amiabilă, prin negocieri.

4.4. În caz de neatingere a acordului pe cale prejudiciară, litigiile se vor soluționa pe cale de procedură contencioasă. Cererea prealabilă înaintată uneia dintre Părți urmează a fi examinată în termen de 10 zile calendaristice din momentul primirii ei. Cererea prealabilă rămasă fără examinare sau care conține un răspuns negativ, atrage dreptul Părții-petiționare de a se adresa în instanța de judecată competentă.

4.5. În cazurile neprevăzute de Contract, Părțile se vor conduce de legislația în vigoare.

#### 5. TERMENUL DE ACȚIUNE A CONTRACTULUI

5.1. Termenul contractului este stabilit până la 14 noiembrie 2022.

5.2. Dacă nici una din Părți nu a solicitat rezilierea Contractului, Contractul se consideră prelungit pe un termen de 1 (un) an.

#### 6. DISPOZIȚII FINALE

6.1. Contractul este întocmit în 2 exemplare originale, având o putere juridică egală, câte un exemplar pentru fiecare din Părți.

6.2. Dacă careva din prevederile Contractului sunt lovite de nulitate, celelalte prevederi rămân în vigoare.

6.3. Modificările în Contract au putere juridică numai în cazul perfectării lor în seris de către Părți în fiecare caz aparte.

6.4. Schimbul de corespondență în cadrul Contractului se efectuează prin scrisori recomandate cu aviz sau cu semnătura de primire a altei Părți.

6.5. Părțile sunt obligate să se înștiințeze reciproc despre schimbarea adresei juridice, a numerelor de telefoane de contact, rechizitelor (contului de decontare, băncii de deservire) cu reflectarea modificărilor survenite în documentele corespunzătoare.

6.6. Contractul intră în vigoare din momentul semnării lui și acționează până la stingerea deplină a obligațiilor de către Părți.

#### 7. ADRESA JURIDICĂ, RECHIZITELE ȘI SEMNĂTURILE PĂRȚILOR

PRESTATOR:

S. A. „PROMSTROI-GRUP”, mun. Chișinău  
Str. Uzinelor, 90, tel. 47-36-10; 83-55-01  
e/f 1002600004166; cod TVA 0404097  
IBAN MD12PR002251099668001498  
BC „ProCredit Bank” S. A.  
Codul băncii PRCBMD22

PRESTATOR:

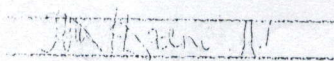

BENEFICIARUL:

S. R. L. „Profact Construct”, mun. Chișinău  
str. Alba Iulia, 75, bl. V, et. 9, tel/fax. 589170  
e/f 1010600024992, TVA 0506329  
IBAN MD46ML00000000225130486  
BC „Moldindconbank” S. A.  
Codul băncii MOL.DMD2X304

BENEFICIARUL: PROFACCT  
CONSTRUCT

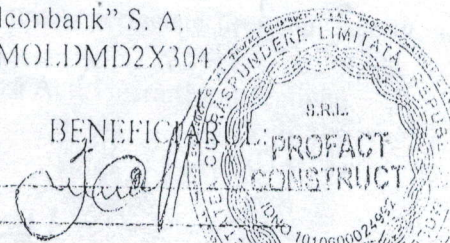



# "Profact Construct" SRL

## MANUAL DE ASIGURARE A CALITĂȚII

"Profact Construct" SRL

ISO 9001, 14001, 45001

Aprob:

Bogdan Vitalie VB  
Director General

01.02.2011  
Data

Costel Ion  
Manager Controlul Calității

01.02.2011  
Data

Aprobat

Costel Ion

Aprobat

Costel Ion

