



"EXIMOTOR" SA

Rețea de magazine auto

Anexa nr. 7

la Documentația standard nr. _____
din "____" _____ 20____

CERERE DE PARTICIPARE

Către Agencia Rezerve Materiale, mun. Chișinău, str. Columna, 118/1, MD-2012

Stimați domni,

Ca urmare a anunțului/invitației de participare/de preselecție apărut în Buletinul achizițiilor publice și/sau Jurnalul Oficial al Uniunii Europene, nrocds-b3wdp1-MD-1772028507129 din 25/03/2026 (ziua/luna/anul), privind aplicarea procedurii pentru atribuirea contractului Automacara, (denumirea contractului de achiziție publică), noi „Eximotor SA” (denumirea/numele ofertantului/candidatului), am luat cunoștință de condițiile și de cerințele expuse în documentația de atribuire și exprimăm prin prezenta interesul de a participa, în calitate de ofertant/candidat, neavând obiecții la documentația de atribuire.

Data completării 25.03.2026 Cu stimă,

Ofertant/candidat

.....
(semnătura autorizată)





"EXIMOTOR" SA

Rețea de magazine auto

Anexa nr. 8

la Documentația standard nr. _____
din "____" _____ 20____

DECLARAȚIE privind valabilitatea ofertei

Către Agentia Rezerve Materiale, mun. Chișinău, str. Columna, 118/1, MD-2012

Stimați domni,

Ne angajăm să menținem oferta valabilă, privind Automacara, prin procedura de achiziție **Licitatie deschisă**, pentru o durată de 60 (șaizeci) zile, (durata în litere și cifre), respectiv până la data de 30.05.2026 (ziua/luna/anul), și ea va rămâne obligatorie pentru noi și poate fi acceptată oricând înainte de expirarea perioadei de valabilitate.

Data completării 25.03.2026 Cu stimă,

Ofertant/candidat

(semnătura autorizată)

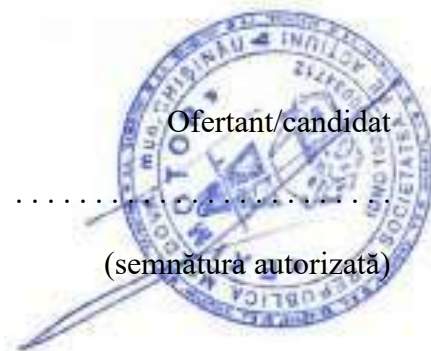



BANCA:

BC „MAIB” S.A.,
str. 31 august 1989, 127, mun. Chișinău, MD-2012, Republica Moldova
codul fiscal 1002600003778

SCRISOARE DE GARANȚIE BANCARĂ

pentru participare cu ofertă la procedura de atribuire a contractului de achiziție publică
nr. LD2607700541 din 18 martie 2026

Către **Agentia Rezerve Materiale**, cu sediul în MD-2012, Republica Moldova, mun. Chișinău, str. Columna nr. 118/1, codul fiscal 1006601000288 cu privire la procedura de atribuire a contractului privind Achiziționarea Automacara, licitația publică nr. ocds-b3wdp1-MD-1772028507129 din 25.03.2026.

Subsemnata **BC „MAIB” S.A.**, cu sediul în mun. Chișinău, MD-2012, str. 31 august 1989, 127, codul fiscal 1002600003778 ne obligăm față de **Agentia Rezerve Materiale**, să plătim suma de **65 833,00 MDL (șaizeci și cinci mii opt sute treizeci și trei lei 00 bani)**, la prima sa cerere scrisă și fără ca acesta să aibă obligația de a-și motiva cererea respectivă, cu condiția, ca în cererea sa autoritatea contractantă să specifice că suma cerută de ea și datorată ei este din cauza existenței uneia sau mai multora dintre situațiile următoare:

1. Ofertantul **“Eximotor” S.A.** codul fiscal 1002600034712, își retrage sau modifică oferta în perioada de valabilitate a acesteia;
Prezenta ofertă rămâne valabilă pentru perioada de timp specificată în Anexa nr. 2 Anunțul de Participare, începând cu data-limită pentru depunerea ofertei, în conformitate cu Anexa nr. 2 Anunțul de Participare, și rămâne obligatorie și poate fi acceptată în orice moment până la expirarea acestei perioade;
2. Oferta sa fiind stabilită câștigătoare, ofertantul **“Eximotor” S.A.**, nu a constituit garanția de bună execuție;
3. Oferta sa fiind stabilită câștigătoare, ofertantul **“Eximotor” S.A.** a refuzat să semneze contractul de achiziție publică de bunuri/servicii;
4. nu se execută vreo condiție, specificată în documentația de atribuire înainte de semnarea contractului de achiziție publică de bunuri/servicii.

Orice litigiu apărut pe parcursul realizării prezentei garanții va fi soluționat pe calea negocierilor. În cazul când părțile nu vor soluționa litigiile apărute prin negocieri, acestea vor fi soluționate în conformitate cu legislația Republicii Moldova.

Prezenta garanție intră în vigoare la data de **25 martie 2026** și este valabilă până la data de **31 mai 2026** inclusiv.

Ion Cociorva,
Director Relații Clienți Corporativi
BC „MAIB” S.A.

Digitally signed by Cociorva Ion
Date: 2026.03.18 16:52:11 EET
Reason: MoldSign Signature
Location: Moldova

MOLDOVA EUROPEANĂ



Emiterea prezentei Garanții poate
fi verificată pe pagina web a băncii www.maib.md,
compartimentul Garanții bancare



I. Specificații tehnice

Numărul procedurii de achiziție nr. ocds-b3wdp1-MD-1772028507129 din 25.03.2026						
Obiectul achiziției: Automacara						
Denumirea bunurilor/serviciilor	Denumirea modelului bunului/serviciului	Țara de origine	Produ-cătorul	Specificarea tehnică deplină solicitată de către autoritatea contractantă	Specificarea tehnică deplină propusă de către ofertant	Standar de referință
1	2	3	4	5	6	7
Bunuri/servicii						
Lot 1						
Automacara	Automacara XCMG XCT100G5-1	China	QINGDAO LUTAIDA ENGINEERING MACHINERY CO., LTD.,	Conform caietului de sarcini	Automacara pentru intervenție în zone greu accesibile și teren accidentat, cu capacitate de ridicare și manipulare 100 tone. 1. Cabina - de tip clasic, volan pe stânga, servodirecție, climatizator. 2. Cabină operator - scaun ergonomic, panou electronic de monitorizare. 3. Puterea motorului - 276 kW. 4. Combustibil - diesel. 5. Standardizare de emisie - Euro 6. 6. Cutie de viteză - Manuală (10+2). 7. Formula roților – 8×4×4 (4 axe), cu axele 1 și 2 directe și axele 3 și 4 motoare. 8. Lungime maximă braț telescopic - 51 m. 9. Înălțime maximă de ridicare 67 m (cu jib). 10. Braț telescopic - 5 secții.	





"EXIMOTOR" SA

Rețea de magazine auto

					<p>11. Contrabalansa inclusă, corespunzător capacitații de ridicare și manipulare.</p> <p>12. Ladă/cutie scule cu chei, inclusiv cric.</p> <p>13. Consolă pentru roata de rezervă și roată de rezervă.</p> <p>14. Declarația de conformitate.</p> <p>15. Certificat de garanție, garanție 36 luni.</p> <p>16. Manual de exploatare a vehiculului.</p> <p>17. Starea tehnică - nou și neutilizat, anul fabricării 2026.</p> <p>Operatorul economic participant la procedura de achiziție:</p> <ul style="list-style-type: none">- reprezentant oficial al mărcii ofertante în Republica Moldova;- dispunem pe teritoriul Republicii Moldova, de un Centru de deservire tehnică pentru tipul și marca bunului oferat;- anexam documente confirmative privind livrările realizate în ultimii 3 ani în Republica Moldova, pentru tipul și marca bunului oferat, în vederea demonstrării experienței similare și a capacității de executare a contractului;- dispunem de personal calificat, atestat de producător;- dispunem de certificat ISO 9001, ISO 4301-2, ISO 4305, ISO 4306 de la producătorul tehnicii oferate. <p>Livrarea se va efectua de către operatorul economic câștigător din contul acestuia, la punctul de păstrare indicat de către autoritatea contractantă, în decurs de 120 de zile de la semnarea contractului.</p>	
TOTAL						

Semnat:  Numele, Prenumele: Socolova Natalia În calitate de: Director
Ofertantul: „Eximotor SA”, Adresa: mun. Chișinău, str. Albișoara 38A, MD2005

Adresa juridică: RM, mun. Chișinău, MD-2024, str. Aerodromului 15/6
Adresa poștală: RM, mun. Chișinău, MD-2005, str. Albișoara 38A
tel. 0 22 407-747; fax. 0 22 407-956
e-mail: director@coleso.md
www.coleso.md



c/f 1002600034712
TVA 0603690
BC "ProCredit Bank" SA
c/d 2251130060160201
BIC: PRCBMD22



"EXIMOTOR" SA
Rețea de magazine auto

Anexa nr.23
la Documentația standard nr. _____
din "____" _____ 20__

Specificații de preț

	Numărul procedurii de achiziție nr. ocds-b3wdp1-MD-1772028507129 din 25.03.2026									
	Obiectul de achiziției: Automacara									
Cod CPV	Denumirea bunurilor/serviciilor	Unitatea de măsură	Cantitatea	Preț unitar (fără TVA)	Preț unitar (cu TVA)	Suma fără TVA	Suma cu TVA	Termenul de livrare/prestare	Clasificație bugetară (IBAN)	Discount %
1	2	3	4	5	6	7	8	9	10	11
	Bunuri/servicii									
34100000-8	Automacara Lotul 1	unități	1	5 080 000 lei	6 096 000 lei	5 080 000 lei	6 096 000 lei	120 zile	MD88TRPBAA322110A15800AE	
	TOTAL					5 080 000 lei	6 096 000 lei			

Semnat: _____ Numele, Prenumele: Socolova Natalia În calitate de: Director
Ofertantul: „Eximotor SA”. Adresa: mun. Chișinău, str. Albișoara 38A, MD2005

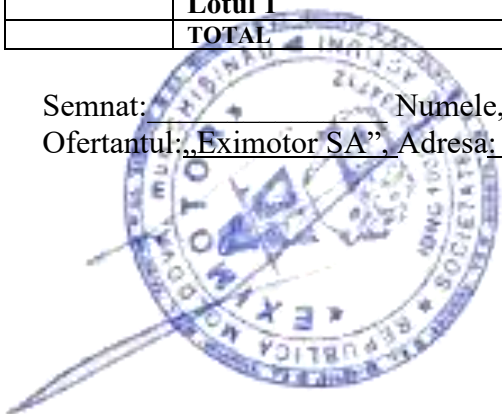

Adresa juridică: RM, mun. Chișinău, MD-2024, str. Aerodromului 15/6
Adresa poștală: RM, mun. Chișinău, MD-2005, str. Albișoara 38A
tel. 0 22 407-747; fax. 0 22 407-956
e-mail: director@coleso.md
www.coleso.md



c/f 1002600034712
TVA 0603690
BC "ProCredit Bank" SA
c/d 2251130060160201
BIC: PRCBMD22

REPUBLICA



MOLDOVA

CERTIFICAT DE ÎNREGISTRARE

SOCIETATEA PE ACȚIUNI "EXIMOTOR"
ESTE ÎNREGISTRATĂ LA CAMERA ÎNREGISTRĂRII DE STAT

Numărul de indentificare de stat - codul fiscal
1002600034712

Data înregistrării

12.06.1995

Data eliberării

20.01.2005

Iovu Galina, registrator de stat

*Funcția, numele, prenumele persoanei
care a eliberat certificatul*

G. Iovu
semnătură

MD 0011311





I.P. "AGENȚIA SERVICII PUBLICE"
Departamentul înregistrare a unităților de drept (DÎUD)

Extras
din Registrul de stat al persoanelor juridice
nr. 200989 din 03.02.2026



Denumirea completă: **SOCIETATEA PE ACȚIUNI "EXIMOTOR"**

Denumirea prescurtată: **"EXIMOTOR" S.A.**

Forma juridică de organizare: **Societate pe acțiuni.**

Numărul de identificare de stat și codul fiscal: **1002600034712**

Data înregistrării de stat: **12.06.1995**

Sediu: **MD-2024, strada Aerodromului 15, ap. 6, mun. Chișinău, Republica Moldova**

Genurile de activitate:

1. Comerț cu ridicata al deșeurilor și resturilor;
2. Comerț cu ridicata nespecializat;
3. Comerț cu amănuntul în magazine nespecializate, cu vânzare predominantă de produse nealimentare;
4. Repararea mașinilor;
5. Repararea echipamentelor electrice;
6. Repararea și întreținerea altor echipamente de transport;
7. Repararea altor echipamente;
8. Colectarea deșeurilor nepericuloase;
9. Colectarea deșeurilor periculoase;
10. Lucrări de construcții a clădirilor rezidențiale și nerezidențiale;
11. Comerț cu amănuntul al articolelor și aparatelor electrocasnice, în magazine specializate;
12. Comerț cu amănuntul al mobilei, al articolelor de iluminat și al articolelor de uz casnic n.c.a., în magazine specializate;
13. Comerț cu amănuntul al echipamentelor sportive, în magazine specializate;
14. Comerț cu amănuntul al jocurilor și jucăriilor, în magazine specializate;
15. Comerț cu amănuntul al altor bunuri noi, în magazine specializate;
16. Comerț cu amănuntul prin standuri, chioșcuri și piețe al altor produse;
17. Comerț cu amănuntul prin intermediul caselor de comenzi sau prin Internet;
18. Comerț cu amănuntul efectuat în afara magazinelor, standurilor, chioșcurilor și piețelor;
19. Transporturi rutiere de mărfuri;
20. Depozitări;
21. Activități de servicii anexe pentru transporturi terestre;
22. Alte activități poștale și de curier;
23. Alte intermedieri financiare n.c.a.;
24. Închirierea și exploatarea bunurilor imobiliare proprii sau închiriate;
25. Activități de consultanță pentru afaceri și management;
26. Activități ale agențiilor de publicitate;
27. Servicii de reprezentare media;
28. Comerț cu autoturisme și autovehicule ușoare (sub 3,5 tone);
29. Comerț cu alte autovehicule;
30. Întreținerea și repararea autovehiculelor;
31. Comerț cu ridicata de piese și accesorii pentru autovehicule;
32. Comerț cu amănuntul de piese și accesorii pentru autovehicule;
33. Comerț cu motociclete, piese și accesorii aferente; întreținerea și repararea motocicletelor;
34. Comerț cu ridicata al aparatelor electrice de uz gospodăresc, al aparatelor de radio și televizoarelor;
35. Comerț cu ridicata al altor bunuri de uz gospodăresc;
36. Comerț cu ridicata al mașinilor agricole, echipamentelor și furniturilor;
37. Comerț cu ridicata al mașinilor-unelte;



38. Comerț cu ridicata al mașinilor pentru industria minieră și construcții;
39. Comerț cu ridicata al altor mașini și echipamente;

Capitalul social: **600000 Lei**

Administrator(i): **SOCOLOVA NATALIA**

Beneficiari efectivi: **SOCOLOVA NATALIA**

Prezentul extras este eliberat în temeiul art. 34 al Legii nr.220/2007 privind înregistrarea de stat a persoanelor juridice și a întreprinzătorilor individuali și confirmă datele din Registrul de stat la data de 03.02.2026

Specialist coordonator
Diana Nasian-Nicolaev
tel. 022-20-7826





SITUAȚIILE FINANCIARE

pentru perioada 01.01.2024 - 31.12.2024

Entitatea: Eximotor SA
Cod CUIÎO: 37541535
Cod IDNO: 1002600034712

Sediul:

MD:

Raionul(municipiul): 106, DDF RASCANI

Cod CUATM: 0150, SEC.RISCANI

Strada:

Activitatea principală: G4532, Comert cu amanuntul de piese si accesorii pentru autovehicule

Forma de proprietate: 16, Proprietate colectivă

Forma organizatorico-juridică: 500, Societățile pe acțiuni

Date de contact:

Telefon: 068407878

WEB:

E-mail: contabil@coleso.md

Numele și coordonatele al contabilului-șef: DI (dna) Bezrucico Nadejda Tel. 068407878

Numărul mediu al salariaților în perioada de gestiune: 92 persoane.

Persoanele responsabile de semnarea situațiilor financiare* Socolova Natalia

Unitatea de măsură: leu

BILANȚUL

la 31.12.2024

Anexa 1

Nr. cpt.	Indicatori	Cod rd.	Sold la	
			Începutul perioadei de gestiune	Sfârșitul perioadei de gestiune
1	2	3	4	5
	ACTIV			
A.	ACTIVE IMOBILIZATE			
	I. Imobilizări necorporale			
	1. Imobilizări necorporale în curs de execuție	010		
	2. Imobilizări necorporale în exploatare, total	020	31170	28306
	din care:			
	2.1. concesiuni, licențe și mărci	021	30462	27598
	2.2. drepturi de autor și titluri de protecție	022		
	2.3. programe informatice	023		
	2.4. alte imobilizări necorporale	024	708	708

3. Fond comercial	030		
4. Avansuri acordate pentru imobilizări necorporale	040		
Total imobilizări necorporale (rd.010 + rd.020 + rd.030 + rd.040)	050	31170	28306
II. Imobilizări corporale			
1. Imobilizări corporale în curs de execuție	060	396460	277794
2. Terenuri	070	9327458	12476605
3. Mijloace fixe, total	080	68086539	69112873
din care:			
3.1. clădiri	081	52915283	53556933
3.2. construcții speciale	082	106672	97031
3.3. mașini, utilaje și instalații tehnice	083	3172084	3592547
3.4. mijloace de transport	084	9722716	6839181
3.5. inventar și mobilier	085	534164	397728
3.6. alte mijloace fixe	086	1635620	4629453
4. Resurse minerale	090	6360	6360
5. Active biologice imobilizate	100		
6. Investiții imobiliare	110		
7. Avansuri acordate pentru imobilizări corporale	120		
Total imobilizări corporale (rd.060 + rd.070 + rd.080 + rd.090 + rd.100 + rd.110 + rd.120)	130	77816817	81873632
III. Investiții financiare pe termen lung			
1. Investiții financiare pe termen lung în părți neafiliate	140		
2. Investiții financiare pe termen lung în părți afiliate, total	150		
din care:			
2.1. acțiuni și cote de participație deținute în părțile afiliate	151		
2.2. împrumuturi acordate părților afiliate	152		
2.3. împrumuturi acordate aferente intereselor de participare	153		
2.4. alte investiții financiare	154		
Total investiții financiare pe termen lung (rd.140 + rd.150)	160		
IV. Creanțe pe termen lung și alte active imobilizate			
1. Creanțe comerciale pe termen lung	170		
2. Creanțe ale părților afiliate pe termen lung	180		
inclusiv: creanțe aferente intereselor de participare	181		
3. Alte creanțe pe termen lung	190		
4. Cheltuieli anticipate pe termen lung	200		

	5. Alte active imobilizate	210		
	Total creanțe pe termen lung și alte active imobilizate (rd.170 + rd.180 + rd.190 + rd.200 + rd.210)	220		
	TOTAL ACTIVE IMOBILIZATE (rd.050 + rd.130 + rd.160 + rd.220)	230	77847987	81901938
B.	ACTIVE CIRCULANTE			
	I. Stocuri			
	1. Materiale și obiecte de mică valoare și scurtă durată	240	480220	214506
	2. Active biologice circulante	250		
	3. Producția în curs de execuție	260		
	4. Produse și mărfuri	270	151546458	198741552
	5. Avansuri acordate pentru stocuri	280	27883724	46262209
	Total stocuri (rd.240 + rd.250 + rd.260 + rd.270 + rd.280)	290	179910402	245218267
	II. Creanțe curente și alte active circulante			
	1. Creanțe comerciale curente	300	19177613	23874873
	2. Creanțe ale părților afiliate curente	310		
	inclusiv: creanțe aferente intereselor de participare	311		
	3. Creanțe ale bugetului	320	3504217	1421301
	4. Creanțele ale personalului	330	121848	123488
	5. Alte creanțe curente	340	522	253
	6. Cheltuieli anticipate curente	350	83928	104841
	7. Alte active circulante	360		
	Total creanțe curente și alte active circulante (rd.300 + rd.310 + rd.320 + rd.330 + rd.340 + rd.350 + rd.360)	370	22888128	25524756
	III. Investiții financiare curente			
	1. Investiții financiare curente în părți nefiliate	380	778	776
	2. Investiții financiare curente în părți afiliate, total	390		
	din care:			
	2.1. acțiuni și cote de participație deținute în părțile afiliate	391		
	2.2. împrumuturi acordate părților afiliate	392		
	2.3. împrumuturi acordate aferente intereselor de participare	393		
	2.4. alte investiții financiare în părți afiliate	394		
	Total investiții financiare curente (rd.380 + rd.390)	400	778	776
	IV. Numerar și documente bănești	410	4884362	4819686
	TOTAL ACTIVE CIRCULANTE (rd.290 + rd.370 + rd.400 + rd.410)	420	207683670	275563485
	TOTAL ACTIVE	430	285531657	357465423

	(rd.230 + rd.420)			
	P A S I V			
	CAPITAL PROPRIU			
	I. Capital social și neînregistrat			
	1. Capital social	440	20000	600000
	2. Capital nevărsat	450	()	()
	3. Capital neînregistrat	460		
	4. Capital retras	470	()	()
	5. Patrimoniul primit de la stat cu drept de proprietate	480		
	Total capital social și neînregistrat (rd.440 + rd.450 + rd.460 + rd.470 + rd.480)	490	20000	600000
	II. Prime de capital	500		
	III. Rezerve			
	1. Capital de rezervă	510		
	2. Rezerve statutare	520		
C.	3. Alte rezerve	530		
	Total rezerve (rd.510 + rd.520 + rd.530)	540		
	IV. Profit (pierdere)			
	1. Corecții ale rezultatelor anilor precedenți	550	X	-89515
	2. Profit nerepartizat (pierdere neacoperită) al anilor precedenți	560	183476469	182859448
	3. Profit net (pierdere netă) al perioadei de gestiune	570	X	28909930
	4. Profit utilizat al perioadei de gestiune	580	X	()
	Total profit (pierdere) (rd.550 + rd.560 + rd.570 + rd.580)	590	183476469	211679863
	V. Rezerve din reevaluare	600		
	VI. Alte elemente de capital propriu	610		
	TOTAL CAPITAL PROPRIU (rd.490 + rd.500 + rd.540 + rd.590 + rd.600 + rd.610)	620	183496469	212279863
D.	DATORII PE TERMEN LUNG			
	1. Credite bancare pe termen lung	630	24880147	59725000
	2. Împrumuturi pe termen lung	640	30756846	30756846
	din care:			
	2.1. Împrumuturi din emisiunea de obligațiuni	641		
	inclusiv: împrumuturi din emisiunea de obligațiuni convertibile	642		
	2.2. alte împrumuturi pe termen lung	643	30756846	30756846
	3. Datorii comerciale pe termen lung	650		

	4. Datorii față de părțile afiliate pe termen lung	660		
	inclusiv: datorii aferente intereselor de participare	661		
	5. Avansuri primite pe termen lung	670		
	6. Venituri anticipate pe termen lung	680		
	7. Alte datorii pe termen lung	690		
	TOTAL DATORII PE TERMEN LUNG (rd.630 + rd.640 + rd.650 + rd.660 + rd.670 + rd.680 + rd.690)	700	55636993	90481846
	DATORII CURENTE			
	1. Credite bancare pe termen scurt	710		
	2. Împrumuturi pe termen scurt, total	720	2208196	681000
	din care:			
	2.1. Împrumuturi din emisiunea de obligațiuni	721		
	inclusiv: împrumuturi din emisiunea de obligațiuni convertibile	722		
	2.2. alte împrumuturi pe termen scurt	723	2208196	681000
	3. Datorii comerciale curente	730	40127992	46713262
	4. Datorii față de părțile afiliate curente	740		
E.	inclusiv: datorii aferente intereselor de participare	741		
	5. Avansuri primite curente	750	3173453	5942068
	6. Datorii față de personal	760	314910	457860
	7. Datorii privind asigurările sociale și medicale	770	373258	499603
	8. Datorii față de buget	780	200386	409921
	9. Datorii față de proprietari	790		
	10. Venituri anticipate curente	800		
	11. Alte datorii curente	810		
	TOTAL DATORII CURENTE (rd.710 + rd.720 + rd.730 + rd.740 + rd.750 + rd.760 + rd.770 + rd.780 + rd.790 + rd.800 + rd.810)	820	46398195	54703714
	PROVIZIOANE			
	1. Provizioane pentru beneficiile angajaților	830		
	2. Provizioane pentru garanții acordate cumpărătorilor/clientilor	840		
	3. Provizioane pentru impozite	850		
	4. Alte provizioane	860		
	TOTAL PROVIZIOANE (rd.830 + rd.840 + rd.850 + rd.860)	870		
F.	TOTAL PASIVE (rd.620 + rd.700 + rd.820 + rd.870)	880	285531657	357465423

SITUAȚIA DE PROFIT ȘI PIERDERE

de la 01.01.2024 până la 31.12.2024

Anexa 2

Indicatori	Cod rd.	Perioada de gestiune
------------	---------	----------------------

		precedenta	curenta
1	2	3	4
Venituri din vânzări, total	010	375801675	427604744
din care:			
venituri din vânzarea produselor și mărfurilor	011	373756861	425248162
venituri din prestarea serviciilor și executarea lucrărilor	012	2044814	2356582
venituri din contracte de construcție	013		
venituri din contracte de leasing	014		
venituri din contracte de microfinanțare	015		
alte venituri din vânzări	016		
Costul vânzărilor, total	020	309686754	350883329
din care:			
valoarea contabilă a produselor și mărfurilor vândute	021	309686754	350861376
costul serviciilor prestate și lucrărilor executate terților	022		21953
costuri aferente contractelor de construcție	023		
costuri aferente contractelor de leasing	024		
costuri aferente contractelor de microfinanțare	025		
alte costuri aferente vânzărilor	026		
Profit brut (pierdere brută) (rd.010 - rd.020)	030	66114921	76721415
Alte venituri din activitatea operațională	040	788208	2291499
Cheltuieli de distribuire	050	27047466	32621344
Cheltuieli administrative	060	6010815	6994191
Alte cheltuieli din activitatea operațională	070	8346766	7385076
Rezultatul din activitatea operațională: profit (pierdere) (rd.030 + rd.040 - rd.050 - rd.060 - rd.070)	080	25498082	32012303
Venituri financiare, total	090	8808876	12242977
din care:			
venituri din interese de participare	091		
inclusiv: veniturile obținute de la părțile afiliate	092		
venituri din dobânzi	093		
inclusiv: veniturile obținute de la părțile afiliate	094		
venituri din alte investiții financiare pe termen lung	095		
inclusiv: veniturile obținute de la părțile afiliate	096		
venituri aferente ajustărilor de valoare privind investițiile financiare pe termen lung și curente	097		
venituri din ieșirea investițiilor financiare	098		
venituri aferente diferențelor de curs valutar și de sumă	099	8808876	12242977

Cheltuieli financiare, total	100	7018801	12118220
din care:	101		
cheltuieli privind dobânzile			
inclusiv: cheltuielile aferente părților afiliate	102		
cheltuieli aferente ajustărilor de valoare privind investițiile financiare pe termen lung și curente	103		
cheltuieli aferente ieșirii investițiilor financiare	104		
cheltuieli aferente diferențelor de curs valutar și de sumă	105	7018801	12118220
Rezultatul: profit (pierdere) financiar(ă) (rd.090 - rd.100)	110	1790075	124757
Venituri cu active imobilizate și excepționale	120	4638550	6350847
Cheltuieli cu active imobilizate și excepționale	130	4234496	5572232
Rezultatul din operațiuni cu active imobilizate și excepționale: profit (pierdere) (rd.120 - rd.130)	140	404054	778615
Rezultatul din alte activități: profit (pierdere) (rd.110 + rd.140)	150	2194129	903372
Profit (pierdere) pînă la impozitare (rd.080 + rd.150)	160	27692211	32915675
Cheltuieli privind impozitul pe venit	170	3243405	4005745
Profit net (pierdere netă) al perioadei de gestiune (rd.160 - rd.170)	180	24448806	28909930

SITUAȚIA MODIFICĂRILOR CAPITALULUI PROPRIU

de la 01.01.2024 pînă la 31.12.2024

Anexa 3

Nr. d/o	Indicatori	Cod rd	Sold la începutul perioadei de gestiune	Majorări	Diminuări	Sold la sfîrșitul perioadei de gestiune
1	2	3	4	5	6	7
	Capital social și neînregistrat					
	1. Capital social	010	20000	580000		600000
	2. Capital nevărsat	020	()	()	()	()
	3. Capital neînregistrat	030		580000	580000	
I.	4. Capital retras	040	()	()	()	()
	5. Patrimoniul primit de la stat cu drept de proprietate	050				
	Total capital social și neînregistrat (rd.010 + rd.020 + rd.030 + rd.040 + rd.050)	060	20000	1160000	580000	600000
II.	Prime de capital	070				
III.	Rezerve					
	1. Capital de rezervă	080				
	2. Rezerve statutare	090				

	3. Alte rezerve	100					
	Total rezerve (rd.080 + rd.090 + rd.100)	110					
	Profit (pierdere)						
IV.	1. Corecții ale rezultatelor anilor precedenți	120	X	25896	115411	-89515	
	2. Profit nerepartizat (pierdere neacoperită) al anilor precedenți	130		183476469	617021	182859448	
	3. Profit net (pierdere netă) al perioadei de gestiune	140	X	28909930		28909930	
	4. Profit utilizat al perioadei de gestiune	150	X	()	()	()	
	Total profit (pierdere) (rd.120 + rd.130 + rd.140 + rd.150)	160		183476469	28935826	732432	211679863
V.	Rezerve din reevaluare	170					
VI.	Alte elemente de capital propriu	180					
	Total capital propriu (rd.060 + rd.070 + rd.110 + rd.160 + rd.170 + rd.180)	190		183496469	30095826	1312432	212279863

SITUAȚIA FLUXURILOR DE NUMERAR

de la 01.01.2024 pînă la 31.12.2024

Anexa 4

Indicatori	Cod rd	Perioada de gestiune	
		precedentă	curentă
1	2	3	4
Fluxuri de numerar din activitatea operațională			
Încasări din vânzări	010	438747314	491886478
Plăți pentru stocuri și servicii procurate	020	374332517	494411379
Plăți către angajați și organe de asigurare socială și medicală	030	11376727	13176474
Dobînzi plătite	040	5662652	4390565
Plata impozitului pe venit	050	2709589	1346896
Alte încasări	060	254523986	348171862
Alte plăți	070	284008882	359922941
Fluxul net de numerar din activitatea operațională (rd.010 - rd.020 - rd.030 - rd.040 - rd.050 + rd.060 - rd.070)	080	15180933	-33189915
Fluxuri de numerar din activitatea de investiții			
Încasări din vânzarea activelor imobilizate	090		
Plăți aferente intrărilor de active imobilizate	100		
Dobînzi încasate	110		
Dividende încasate	120		
inclusiv: dividende încasate din străinătate	121		

Alte încasări (plăți)	130	450	
Fluxul net de numerar din activitatea de investiții (rd.090 - rd.100 + rd.110 + rd.120 ± rd.130)	140	450	
Fluxuri de numerar din activitatea financiară			
Încasări sub formă de credite și împrumuturi	150	202676841	221081034
Plăți aferente rambursării creditelor și împrumuturilor	160	217456515	186257378
Dividende plătite	170		
inclusiv: dividende plătite nerezidenților	171		
Încasări din operațiuni de capital	180		
Alte încasări (plăți)	190		
Fluxul net de numerar din activitatea financiară (rd.150 - rd.160 - rd.170 + rd.180 ± rd.190)	200	-14779674	34823656
Fluxul net de numerar total (± rd.080 ± rd.140 ± rd.200)	210	401709	1633741
Diferențe de curs valutar favorabile (nefavorabile)	220	196440	-1698417
Sold de numerar la începutul perioadei de gestiune	230	4286213	4884362
Sold de numerar la sfârșitul perioadei de gestiune (± rd.210 ± rd.220 + rd.230)	240	4884362	4819686

Documente atașate - Notă explicativă (fișierul pdf)



Notă explicativă situații financiare 2024.semnat.semnat.pdf



raportul conducerii 2024.semnat.pdf



raspuns moldstatistica 1.pdf

Recipisa 2

Respondent

Codul fiscal: 1002600034712, denumire: EXIMOTOR S.A.

A prezentat raportul: RSF1_21

Pentru perioada fiscala: A/2024

Data prezentarii: 30.05.2025

Marca temporală a raportului înregistrat în Sistemul Informațional al BNS : 02.06.2025 14:31:01

Biroul Național de Statistică (BNS) a recepționat varianta electronică a raportului, expediat de DVs.
Urmează verificarea și validarea raportului de către specialistul BNS pe domeniu.



GUVERNUL
REPUBLICII
MOLDOVA



SERVICIUL FISCAL DE STAT



CERTIFICAT

privind lipsa sau existența restanțelor față de bugetul public național

Nr.
№ 1042712

Din
От 17.03.2026 10:42



DATE DESPRE CONTRIBUABIL / ИНФОРМАЦИЯ О НАЛОГОПЛАТЕЛЬЩИКЕ

Codul fiscal / Numărul de identificare

Фискальный код / Идентификационный номер

1002600034712

Denumirea

Наименование

SOCIETATEA PE ACȚIUNI "EXIMOTOR"



**ATESTAREA LIPSEI SAU EXISTENȚEI RESTANȚELOR CONFORM DATELOR SISTEMULUI
INFORMAȚIONAL AUTOMATIZAT / ПОДТВЕРЖДЕНИЕ ОТСУТСТВИЯ ИЛИ НАЛИЧИЯ
ЗАДОЛЖНОСТЕЙ СОГЛАСНО ДАННЫМ ИНФОРМАЦИОННОЙ АВТОМАТИЗИРОВАННОЙ
СИСТЕМЫ**

La data emiterii prezentului certificat restanța față de bugetul public național constituie

На дату выдачи данной справки задолженность перед национальным публичным бюджетом составляет

0 MDL



VALABIL PÂNĂ LA / ДЕЙСТВИТЕЛЕН ДО

01.04.2026 10:42



Prezentul document este eliberat în temeiul Art. 29, alin. (3) din Legea cu privire la registre nr. 71/2007 și în baza datelor furnizate de Serviciul Fiscal de Stat în Portalul guvernamental integrat EVO / Справка выдана в соответствии со ст. 29 п. (3) Закона о реестрах № 71/2007 на основании данных, предоставленных Государственной налоговой службой на Интегрированный правительственный портал EVO.

Generat și semnat de Portalul guvernamental integrat EVO la 17.03.2026 10:42

Prezentul certificat este semnat electronic în conformitate cu Legea nr.124 din 19.05.2022

Сертификат подписан электронной подписью в соответствии с Законом № 124 от 19.05.2022



Certificatul este descărcat din Portalul guvernamental integrat EVO (evo.gov.md) și este semnat electronic de către posesorul acestui portal și are aceeași valoare juridică ca și documentele eliberate pe suport de hârtie de către organele cu atribuții de administrare fiscală. Verificarea autenticității semnăturii electronice poate fi realizată cu ajutorul Serviciului Guvernamental de Semnătură Electronică (msign.gov.md)

Сертификат скачен с Интегрированный правительственный портал EVO (evo.gov.md) и подписан электронной подписью владельца портала и имеет такую же юридическую силу, как и документы выдаваемые на бумаге органами налоговой администрации. Проверку подлинности электронной подписи можно осуществить с помощью Интегрированный правительственный портал EVO (msign.gov.md)

EC DECLARATION OF CONFORMITY (CE)

The undersigned company QINGDAO LUTAIDA ENGINEERING MACHINERY CO., LTD., acting as manufacturer, having its registered office at: 351, National Highway 308, Chengyang District, Qingdao, Shandong, China,

HEREBY DECLARES UNDER ITS SOLE RESPONSIBILITY THAT:

Product Name: Truck Crane
Model: XCT100G5-1

Is in conformity with the applicable European directives and international standards, including but not limited to:

ISO 9001 – Quality Management System
ISO 4301-2 – Classification of lifting appliances (cranes)
ISO 4305 – Mobile cranes – Determination of stability
ISO 4306 – Cranes – Vocabulary

The above-mentioned equipment has been designed, manufactured, and tested in accordance with relevant safety, technical, and performance requirements applicable to lifting equipment.

The CE marking is applied to the equipment at the time of export, based on the individual identification of the unit through its VIN number.

Each unit is issued with this Declaration of Conformity corresponding to its specific VIN, ensuring traceability and compliance with applicable regulations.

Date: 20th of March, 2026

QINGDAO LUTAIDA ENGINEERING MACHINERY CO., LTD.





BC „MOLDINDCONBANK” S.A.

Sucursala „Corporate”

Republica Moldova, MD 2001
mun. Chișinău, str. Tighina, 25
Tel. : (373 22) 62-45-44

Data 19. IUN. 2025

Nr. 41-09/261

Республика Молдова, MD 2001,
мун. Кишинэу, ул. Тигина, 25
Тел. : (373 22) 62-45-44

CERTIFICAT

B.C. „Moldindconbank” S.A. confirmă că "EXIMOTOR" S.A. IDNO 1002600034712 la data de 18.06.2025 deține următoarele conturi bancare:

Nr.	IBAN	Valuta
1	MD38ML000000022512092160	MDL
2	MD38ML000000022512092160	USD
3	MD38ML000000022512092160	EUR
4	MD38ML000000022512092160	RUB



_____ (semnătura reprezentantului Băncii)

Paulina Danoi (NP)

Director Sucursala (functia)

Executor - Elena Dumbravanu (12930), Sucursala Corporate
Tel.- 080011111
Data/ora - 18.06.2025 / 17:30
CCF4

XCT100G5-1 (Standard Edition) Truck Crane

Technical Specification



100 t



51 m

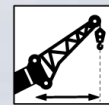

48.3 m



67 m



Size parameters	3-4
Technical specifications	5-7
Motorcycle type	8
Weight/operation speed	9-11
Balance weight	12
Transport component dimensions	13-14
Arm assembly	15-16
Lifting Performance Table	17-20
Technical Parameters Table	21-22
Symbol	23-24
Matters need attention	25

Size Parameters

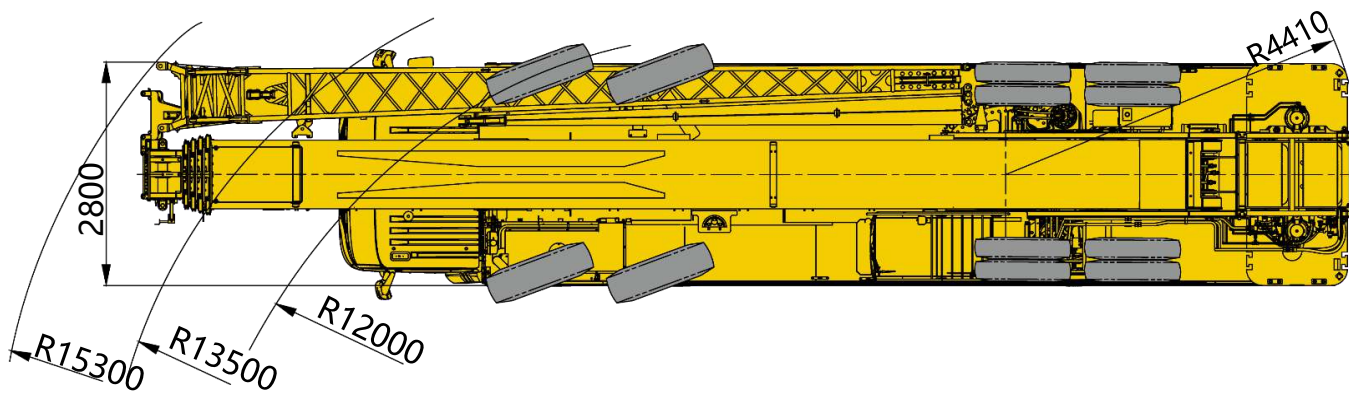
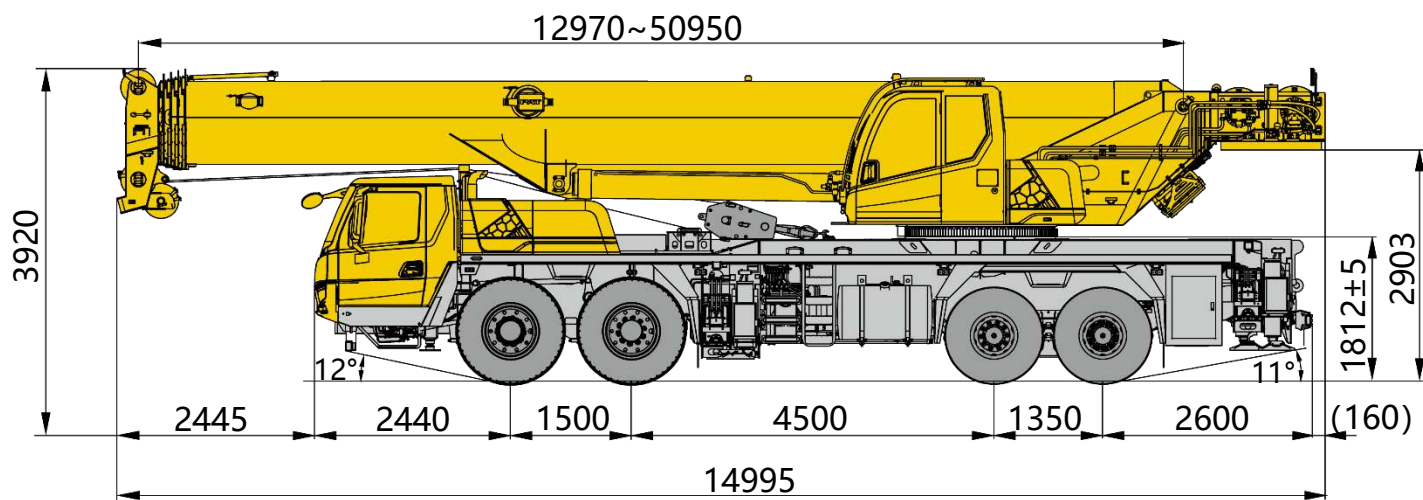

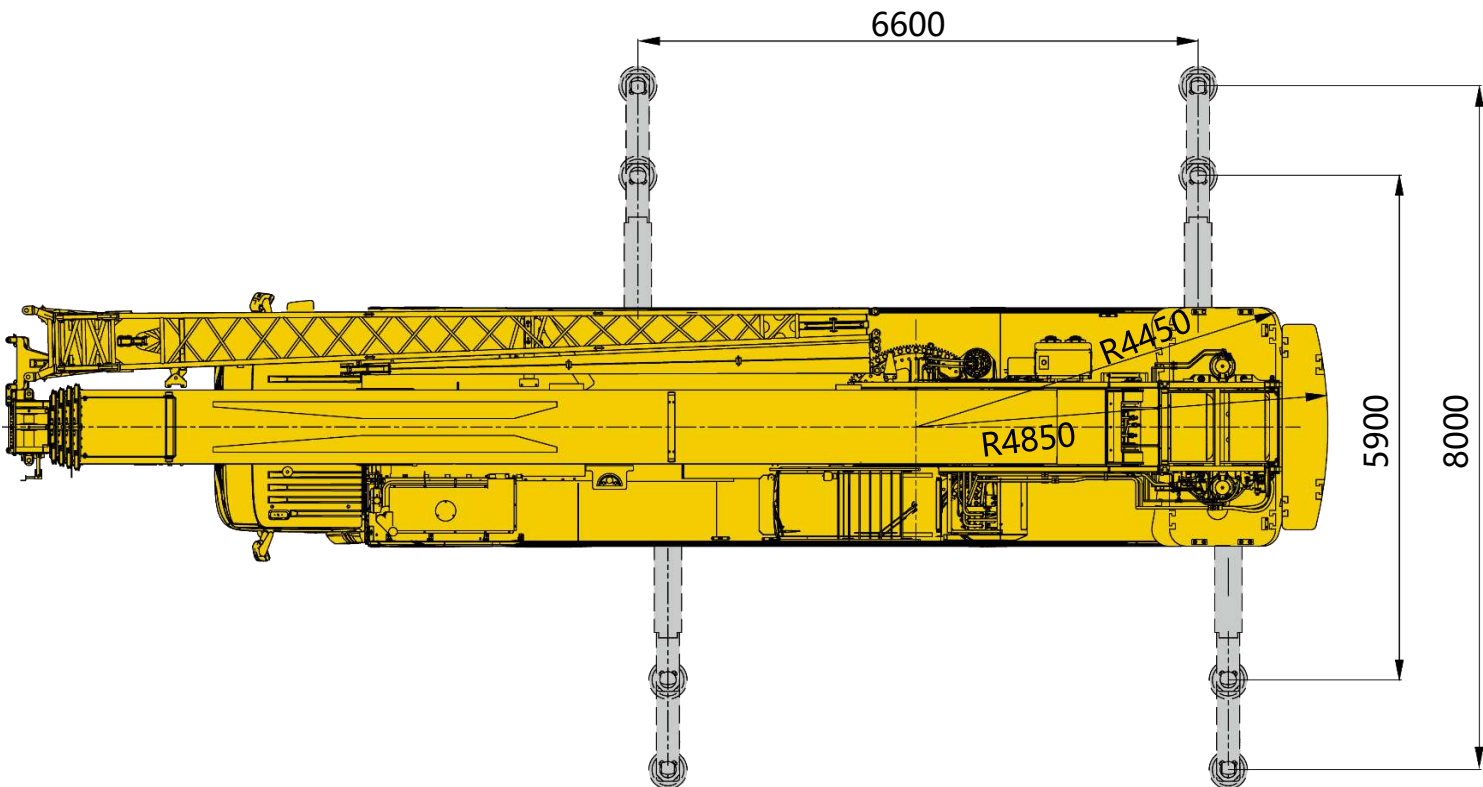
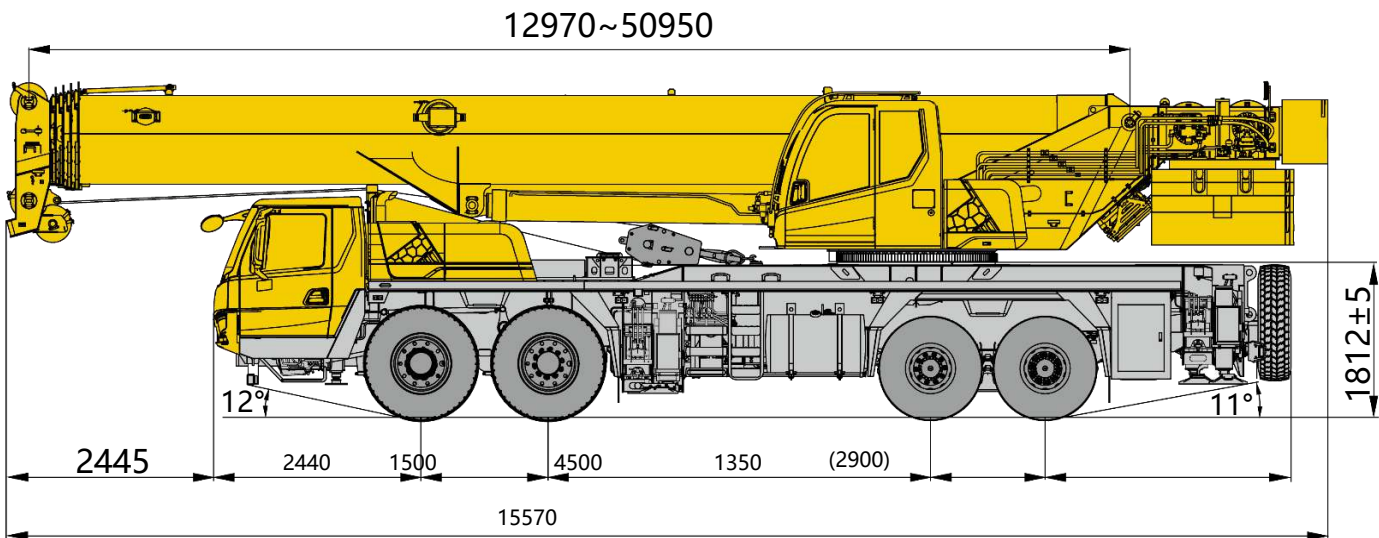



Batholith

Frame

Xugong designs and manufactures full-coverage walkways with torsion-resistant box structures, constructed from high-strength steel.

Landing leg

The system features four H-shaped legs with dual-stage horizontal extension. Hydraulic control manages both horizontal and vertical movements, while control boxes on both chassis sides integrate LED lighting and speed adjustment buttons. Each leg cylinder is equipped with a check valve, and vertical legs are fitted with bidirectional hydraulic locks.

Leg plate size: $\varnothing 450$ mm.

Maximum lifting force with outrigger reaction force: 807 kN.

Engine

The WP10H375E62 is a Wuchai-manufactured inline six-cylinder water-cooled electronically controlled diesel engine, rated at 276kW/1900rpm with a maximum torque of 1800Nm/1000-1400rpm.

Maximum base torque: 1958N.m;

Fuel tank capacity: 470L;

China VI emission standard; urea tank capacity: 35L.

Hydraulic pressure system

The plunger pump is connected to the power take-off of the gearbox through the drive shaft to control the extension and retraction of the legs.

Gear-box

Shaanxi Manual Transmission, 10 forward gears, 2 reverse gears.

Safety device

Standard configuration ABS.

Axle

High-strength axle, 1-2 axle disc brakes, 3-4 axle drum brakes. 1st and 2nd axles steer, 3rd and 4th axles drive. Drive and steering configuration: 8×4×4.

Hang

The front suspension is a steel plate spring and the rear suspension is a rubber suspension.

Tyre

12 tires, 1 spare tire, single tires on the 1st and 2nd axles, double tires on the 3rd and 4th axles.

Tire size: 385/95R25 (front axle)

12.00R24/325/95R24 (rear axle).

Braking

Brake: Dual circuit air brake, acting on all wheels.

Parking brake: spring energy storage brake, acting on 2-4 bridges.

Auxiliary braking: slow braking in the engine cylinder.

Turn

1. 2 Bridge mechanical steering + hydraulic power.

Pilohouse

The vehicle features a luxurious full-width cab with a new steel structure, equipped with electric lift glass and large-view integrated rearview mirrors. The driver's seat has mechanical vibration damping, while the passenger seat is a dual-purpose seat that can be unfolded as a berth. It includes a new modular center console with a large color LCD display, radio, fire extinguisher, and standard air conditioning with both cooling and heating functions.

Electrical system

DC 24 volts, two 12 volt battery packs in series.

Generator: 28 volts-80 amps.



Get on

Structure

Xugong designs and manufactures high strength steel.

Hydraulic pressure system

The large-displacement dual-variable pump is used for lifting, amplitude variation, and extension, while the gear pump is used for rotation. The main valve integrates a pilot oil supply module and adopts a new pressure compensator to achieve compound operation between any actions. The high-power air-cooled hydraulic oil radiator effectively reduces the system oil temperature.

Hydraulic oil tank capacity: 1164 L.

Control method

The crane features hydraulic-controlled pilot operation with stepless speed adjustment, and all movements are managed through two control levers and a panel on both sides.

Main hoist mechanism

The hydraulic speed control system is driven by a planetary gear reducer powered by a hydraulic motor. It features an integrated normally closed brake with a balance valve and is equipped with a rope groove drum. The system operates independently from the auxiliary winch. The wire rope ends are directly installed within the wedge-type cable sheath.

Secondary lifting mechanism

The hydraulic speed control is driven by a planetary gear reducer powered by a hydraulic motor. It features an integrated normally closed brake with a balance valve and a rope groove drum. The system operates independently from the main winch.

Slewing gear

Single row four-point contact ball external gear rotary bearing, single rotation mechanism, driven by hydraulic motor through planetary gear reducer, built-in normally closed brake, can rotate continuously 360°, with power control or free rotation function, can be speed control, handle has horn button.

Control cabin

The steel-encased fully enclosed fixed control cabin features spacious interior, expansive field of view, and multi-functional storage layout. Safety glass eliminates blind spots, with panoramic front sunroof. Hinged doors, protective railings, sliding side steps, and front step. Dual-motor wipers for front and sunroof windows, 2.5L wash water tank. Fully enclosed injection-molded interior, 2kg fire extinguisher, double-layer sunshade curtains for sunroof. Leather+ breathable mesh adjustable seats. Dual LED interior lights and electric fan. Includes dashboard, main/auxiliary control panels, display screens, armrest boxes, steering wheel, engine power accelerator pedal, and ignition switch. Equipped with climate control system.

Safety device

Hydraulic balance valve, hydraulic relief valve, hydraulic bidirectional lock, torque limiter, length sensor, angle sensor; three-loop protector to prevent wire rope over-release; arm head height limiter to prevent wire rope over-winding; winch monitoring mirror.

Electrical system

DC 24 volts, 212 volt battery packs in series.

Torque limiter

When the actual torque is close to overload, the audible and visual alarm is issued, and the dangerous action is automatically stopped before overload. It has overload memory function (black box) and fault self-diagnosis function.

Balance weight

The total weight is 29t, with 18 counterweight combinations available: 29t,25t/24.9t,24t,20.9t/20.8t,20t/19.9t,16.8t,15.9t/15.8t,14.5t,11.8t,10.4t,9.5t,6.3t,5.4t, and 1.3t.

Hook

60-ton main hook and 5.5-ton auxiliary lifting hook.

Jib lubing mechanism

Single amplitude cylinder, amplitude balancing valve with load compensation function, amplitude drop adopts gravity drop method.



Get on

Main jib

Section 5: U-shaped cross-section cylindrical welded structure with dual-cylinder rope-driven telescopic mechanism. The length of the main arm is 13 m ~ 51m.

Fixed Arm

One section of auxiliary arm truss structure, two sections of auxiliary arm box structure, pull plate amplitude, with 0°,15°,30° three fixed auxiliary arm installation angles, stored beside the main arm.
Side arms: 9.5 m, 16 m.

Single pulley at the arm

The single pulley is installed at the top of the main arm for lifting single wire rope. The lifting performance is the same as the main arm, but the maximum lifting weight is not more than 5.5t.

The product components are detailed above. For specific details, please refer to the product quotation.



motorcycle type

Functional description

Normalized form

Five main arms (51m) and fixed auxiliary arms (16m)

Note: This product is only available in standard model.

	1	2	3	4	Total weight
t	11.7	11.7	12.9	12.9	49.2 ¹⁾
t	13.7	13.7	24.75	24.75	76.9 ²⁾

(1) 49.2t Highway driving status:
 Load: 1.3t counterweight.
 Get off: Do not carry spare tire and bracket.
 Maximum speed: 80km/h;
 Drive form: 8 × 4 × 4;
 Tire specifications: Front axle: 385/95R25, rear axle: 325/95R24 or 12.00R24;
 Body dimensions: 14995 × 2800 × 3925.

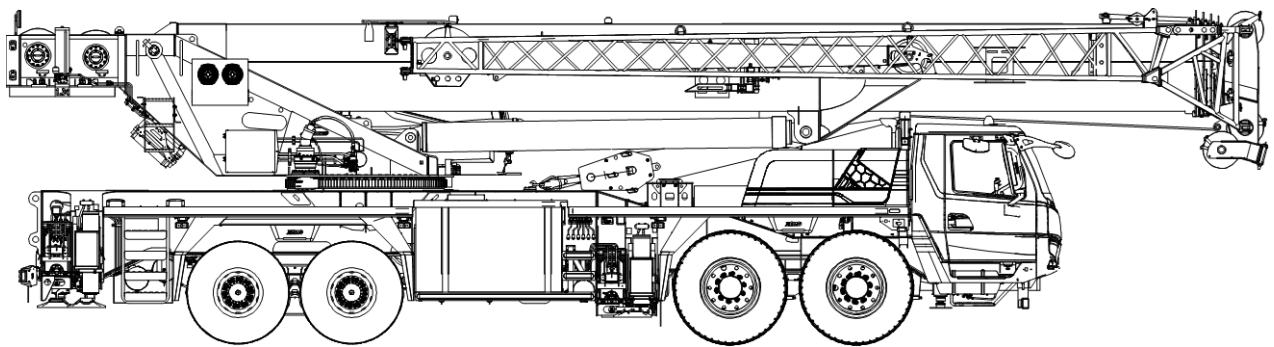

(2) 76.9t Short transfer status:
 Loading: Based on the announcement status, the 60t main hook is hung on the front of the car, the 1.3t+4.1t+4.1t counterweight is carried under the turntable, the 5t counterweight is carried at the tail of the auxiliary coil, and the 10 5t + 2t + 2t counterweight is carried in front of the car frame.
 Get off: carry spare tire and bracket.
 Maximum speed: 20km/h;
 Drive form: 8 × 4 × 4;
 Tire specifications: Front axle: 385/95R25, rear axle: 325/95R24 or 12.00R24;
 Body dimensions: 15570 × 2800 × 3920.

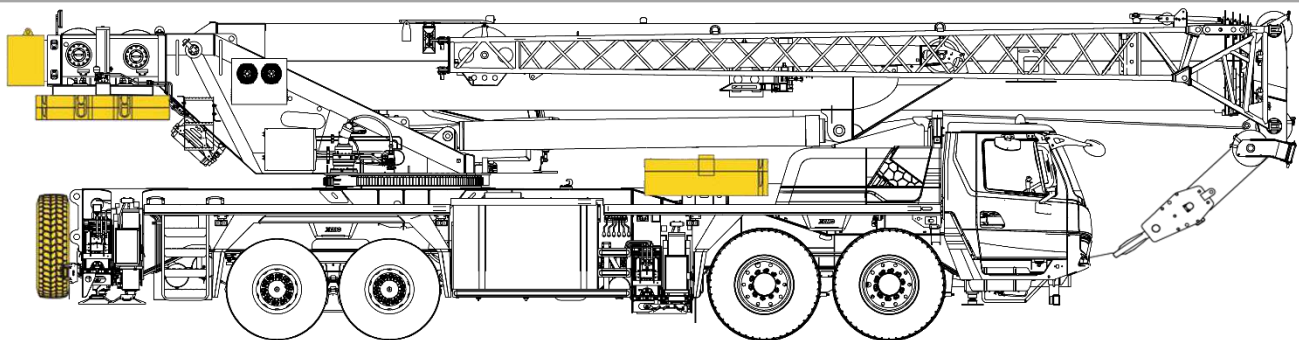

weight

	Multiply- ing power	Hanger weight (kg)	Remarks
60 t	8	470	Single hook
5.5 t	1	150	Single hook

Assignment speed



385/95R25 (front axle)
12.00R24/325/95R24 (rear axle)



2.5 ~ 80



49%



0-140 m/min, single rope, fourth floor

70 kN

20 mm

250 m



0-140 m/min, single rope, fourth floor

54 kN

20 mm

145 m



0-1.5 r/min



It takes about 58s to lift from -0.3° to 80.4°



From 13 m to 51 m in about 130s

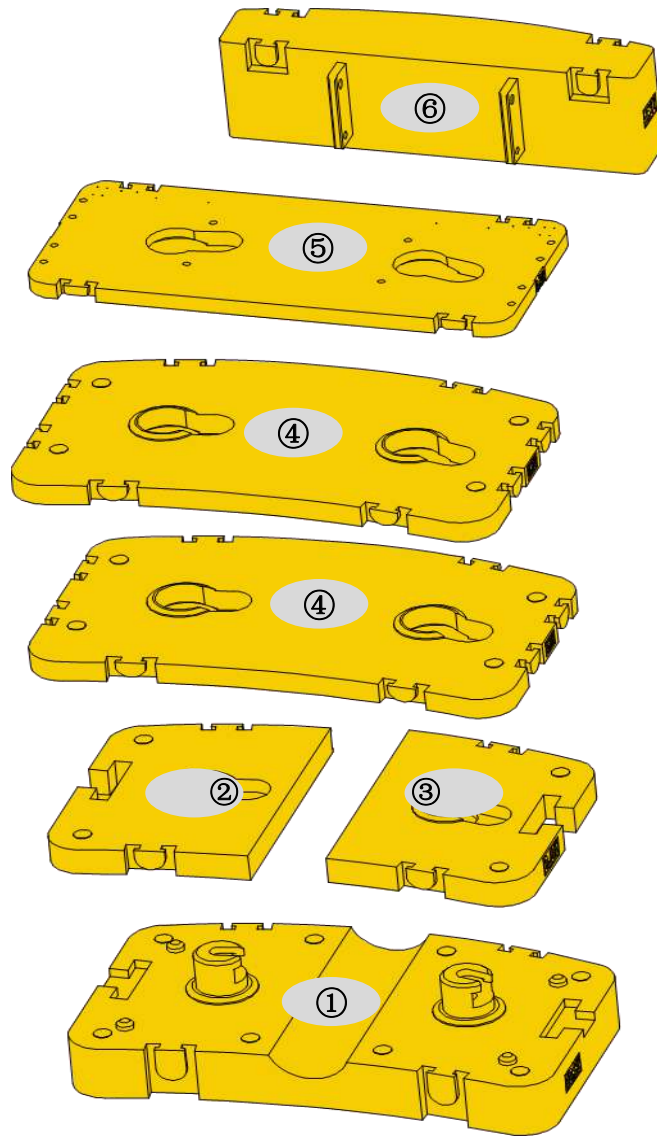

	①	②	③	④	⑤	⑥
Size (length × width × height) mm	2790×1674×670	1668×1170×218	1668×1170×218	2790×1674×179	2790×1250×110	2400×721×750
Weight t	10.5	2	2	4.1	1.3	5

Operating mode	1.3t	5.4t	6.3t	9.5t	10.4t	11.8t	14.5t	15.8t	15.9t
Combining form	⑤	④+⑤	⑤+⑥	④×2+⑤	④+⑤+⑥	①+⑤	④×2+⑤+⑥	①+②+③+⑤	①+④+⑤
Operating mode	16.8t	19.9t	20t	20.8t	20.9t	24t	24.9t	25t	29t
Combining form	①+⑤+⑥	①+②+③+④+⑤	①+2×④+⑤	①+②+③+⑤+⑥	①+④+⑤+⑥	①+②+③+④×2+⑤	①+②+③+④+⑤+⑥	①+④×2+⑤+⑥	①+②+③+④×2+⑤+⑥

Note: The yellow counterweight can be carried during short-distance transitions, while the blue counterweight cannot.

Transport component dimensions

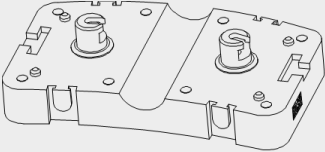
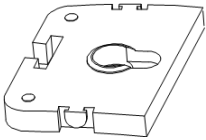
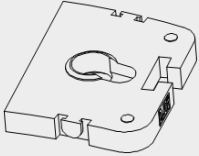
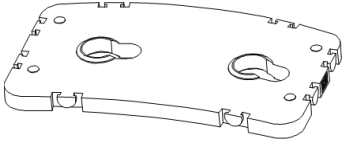
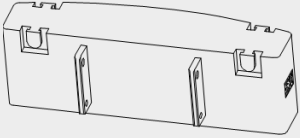
Name	Graphic	Substance (kg)	Quantity	Size (mm)
Balance weight ①		10500	1	2790×1674×670
Balance weight ②		2000	1	1668×1170×218
Balance weight ③		2000	1	1668×1170×218
Balance weight ④		4100	2	2790×1674×179
Balance weight ⑥		5000	1	2400×721×750

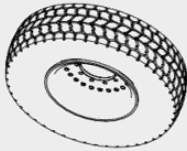
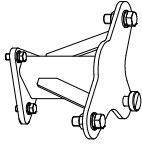
Name	Graphic	Substance (kg)	Quantity	Size (mm)
Spare tire		240	1	390×φ1360
Reserve tire bracket		14	1	450×300×250

Arm assembly

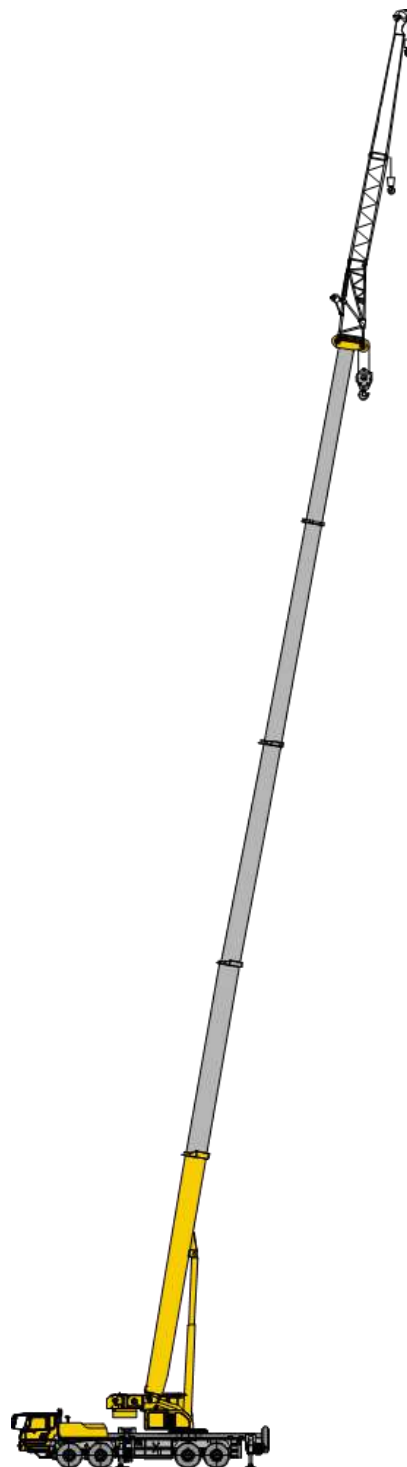
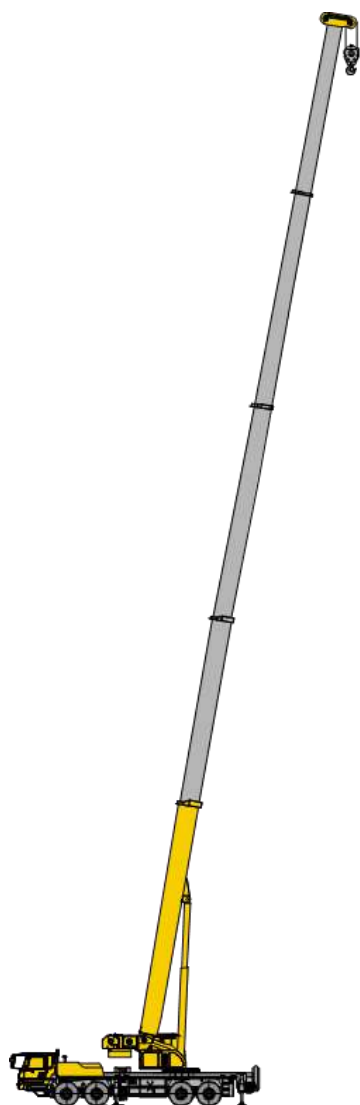

Main jib

Fixed Arm

T:13-51 m

T:51 m
F:9.5/16 m

Arm assembly

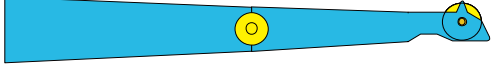
Fixed Arm	
Fixed boom-9.5 m	
Fixed Arm-16 m	

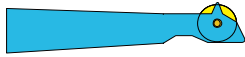
Component	Structural style
A section of the forearm	
Section 2 Sub-arms	

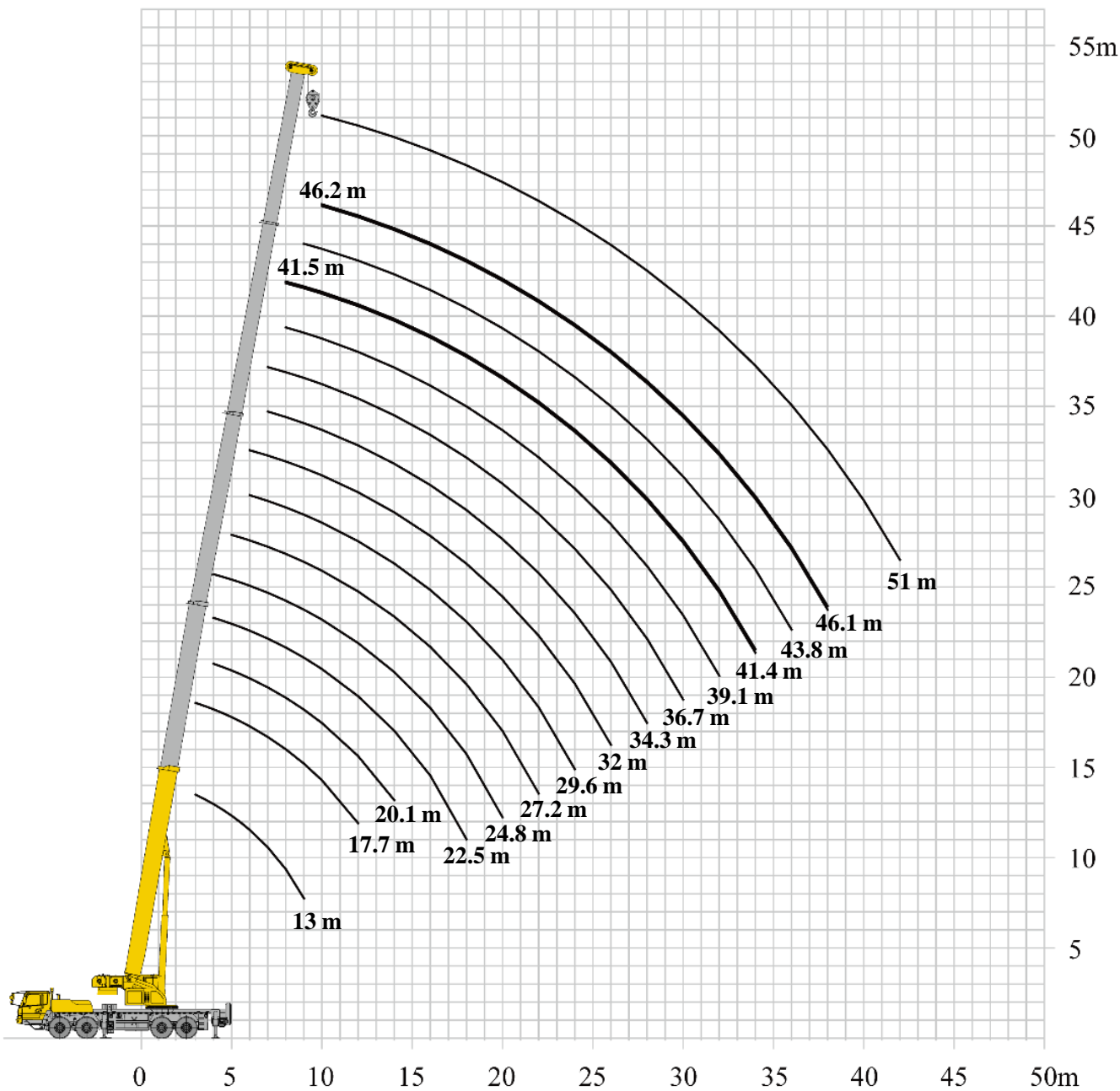

T 13-51m



	13	17.7	20.1	22.5	24.8	27.2	29.6	32	34.3	36.7	39.1	41.4	41.5	43.8	46.1	46.2	51	
3	100*	73																3
3.5	80	72																3.5
4	78	70	38.2	45	37.2													4
4.5	75	68	38.7	47	37.6													4.5
5	70.3	66	39.5	47	38	39.5												5
5.5	64	62.5	40	47	38.5	40												5.5
6	60.5	57.8	40.6	47	39	40.5	37	39										6
7	51	48	42	46	40	39	37.8	39.5	24.8	34.5								7
8	44	41.5	42	40.8	40	36.5	38.5	38	25.5	34.5	24.1	19.2	27.5					8
9	38	36	38.5	36	38	34.4	36.4	36.2	24	32	24.9	19.5	27.5	25				9
10		31.4	34	32	34	32.6	33.2	34.5	24	29.7	25.6	18.5	26.6	24.1	20.8	18.6	16	10
12		25	27.7	25.5	26.8	28.7	28.8	27.8	22.3	25.6	23.1	18	23.9	22	20.5	18.1	16	12
14			23.5	21.1	23.4	25	22.8	24.3	20	22	21.1	16.4	21.3	19.8	18.9	16.7	15.5	14
16				16.6	18.7	20.3	18.1	19.6	17.8	19	19	15.1	18.9	17.8	16.8	15.5	14.5	16
18				13.2	15.2	16.8	14.7	16.1	16.1	15.5	16.6	13.5	15.9	15.9	15.0	14.3	13	18
20					12.6	14.2	12.1	13.5	14	12.9	14	12.4	13.3	13.5	13.5	13.1	11.8	20
22						12.1	10.1	11.4	12.6	10.9	11.9	11.3	11.2	11.4	11.6	12	10.6	22
24							8.4	9.8	10.9	9.2	10.2	10.4	9.6	9.8	9.9	10.6	9.5	24
26								8.4	9.5	7.9	8.9	9.6	8.2	8.4	8.5	9.2	8.8	26
28									8.4	6.7	7.8	8.6	7.1	7.3	7.4	8.1	7.6	28
30										5.8	6.8	7.7	6.2	6.3	6.4	7.1	6.7	30
32											6	6.8	5.3	5.5	5.6	6.3	5.8	32
34												6.1	4.6	4.7	4.9	5.5	5.1	34
36														4.1	4.2	4.9	4.5	36
38															3.7	4.3	3.9	38
40																	3.4	40
42																	2.9	42

Note: *Lifting capacity level

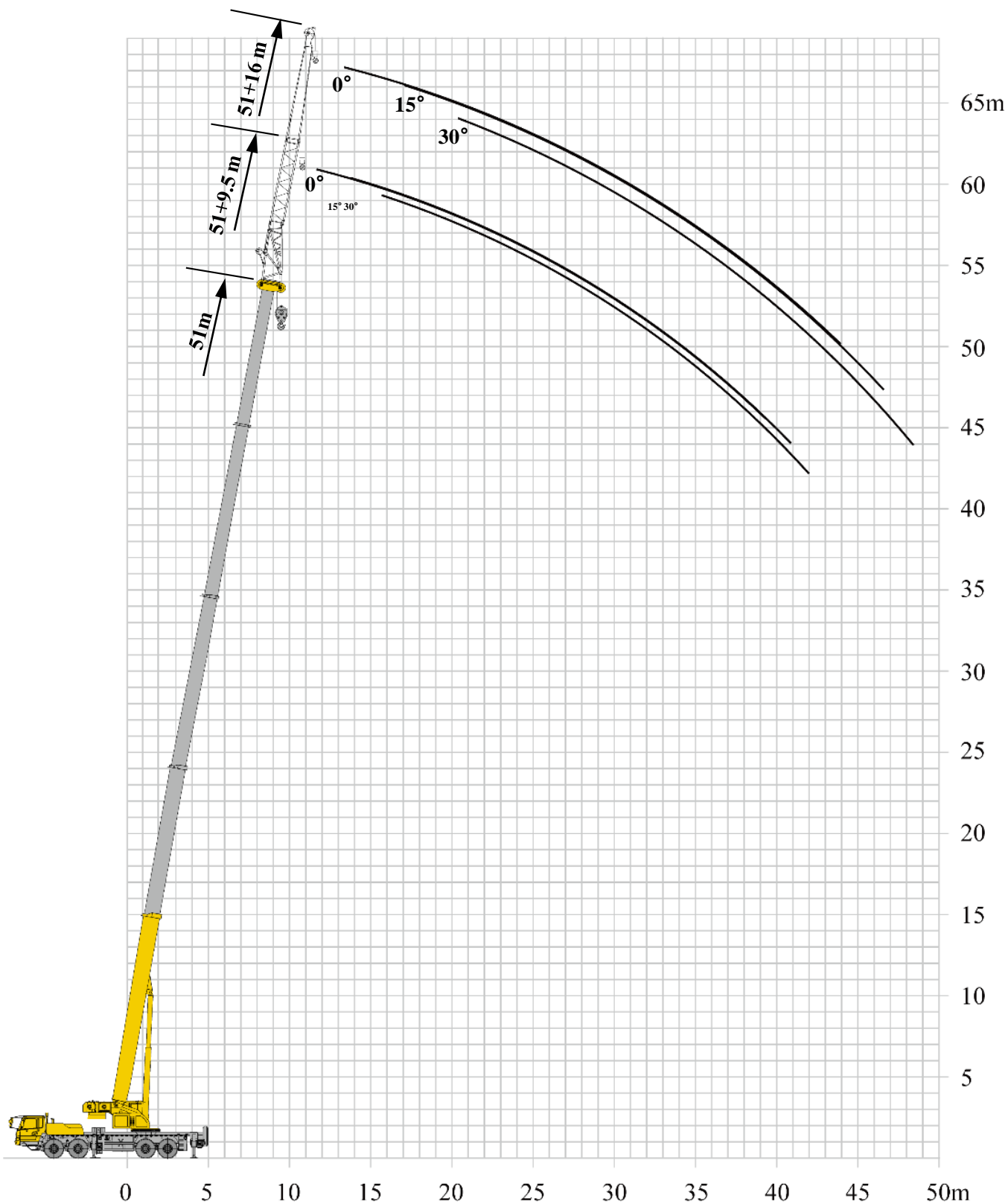

































class	Project	Unit	Parameter	
Size parameters	External dimensions (length × width × height)	mm	14995×2800×3920	
	Wheel base	mm	1500+4500+1350	
	Wheelbase (front/rear)	mm	2400/2060	
	Front/rear suspension	mm	2440/2600	
	Forward/Backward	mm	2445/160	
Weight parameter	Maximum authorized total mass	kg	49200	
	Axle weight	Uniaxial	kg	11700
		Two Axes	kg	11700
		Triaxial	kg	12900
		Four-axis	kg	12900
Dynamic parameter	Engine type	—	WP10H375E62	
	Rated Power/Speed	kW/(r/min)	276/1900	
	Maximum Net Power/Speed	kW/(r/min)	271/1900	
	Maximum output torque/rev	N.m/(r/min)	1800/ (1000-1400)	
Driving Parameters	Maximum speed	km/h	80	
	Minimum steady speed	km/h	2.5~3	
	Minimum turning diameter	m	24	
	Minimum turning diameter	m	≤30.6	
	Minimum ground clearance	mm	260	
	Approach angle	°	12	
	Departure angle	°	11	
	Braking distance (initial speed of 30km/h)	m	≤10	
	Maximum climbing capacity	%	≥49	
	Fuel consumption per 100 km	L	40	
Noise	Reduce engine noise	dB(A)	≤84	
	Noise around the driver	dB(A)	≤90	

Key technical specifications







class	Project		Unit	Parameter	
Main Performance Parameters	Maximum rated total lifting capacity		t	100	
	Minimum rated working range		m	3	
	Revolving radius at the rear of the turntable	Balance point	mm	4410	
		Secondary copy	mm	4313	
	Maximum lifting moment	Basic Arm	kN.m	3557	
		Longest arm	kN.m	2313	
		Longest main arm + secondary arm	kN.m	1423	
	Leg span	Direction	m	6.6	
		Broadwise	m	8	
	Lifting altitude	Basic Arm	m	13.5	
		Longest arm	m	51	
		Longest main arm + secondary arm	m	67	
	Lifting boom length	Basic Arm	m	13	
		Longest arm	m	51	
Longest main arm + secondary arm		m	67		
Side Arm Mounting Angle		°	0、15、30		
Speed parameter	Lifting boom lifting time		s	≤58	
	Full extension time of the lifting arm		s	≤130	
	Maximum rotation speed		r/min	≥1.5	
	Leg retraction time	Horizontal leg	Put away	s	≤30
			Release	s	≤30
		Vertical legs	Put away	s	≤40
			Release	s	≤45
Hoisting speed (single rope, no load)	Main hoist mechanism	m/min	≥140		
	Secondary lifting mechanism	m/min	≥90		
noise	External radiation	dB (A)	≤109		
	Driver's seat	dB (A)	≤85		









Symbol

	Get on
	Rated load weight
	Balance weight
	Transformed balance returns to the rotation radius
	Hook
	Multiplying power
	Arm Length Combination
	Wind speed
	Motorcycle type
	Optional Accessories
	Rope capacity
	Wire rope diameter
	Wire rope breaking strength
	Maximum job speed
	Master file
	Secondary Disc

	Main jib
	Arm length
	Workload
	Arm lift height
	Arm仰角
	Extended Festival
	Independent Arm Head
	Simple Head
	Fixed Arm
	Fixed forearm length
	Fixed Arm Mounting Angle
	Amplitude Subarm
	Maximum height of lift
	Maximum working range
	Raise
	Wind Turbine Arm

Symbol

	Batholith
	Leg span
	Tyre
	Bridge load
	Climbing capacity
	Running speed
	EN 13000 standard

	Amplitude
	Stretch out and draw back
	Gyration
	360° rotation
	360° rotation with fifth leg
	Side and rear operations
	Front-facing operation
	Back operation

Confirmarea privind service centrul autorizat

Prin prezenta compania „Eximotor SA”, vă prezintă confirmarea disponibilității unui service autorizat, situat în or. Chișinău, str. Lunca Bicului 41/1, care ne aparține, fapt ce demonstrează că compania noastră are capacitatea de a asigura deservirea tehnică necesară și piese de schimb pe toată durata de funcționare a produsului.

În anexă găsiți autorizația.

Socoloș Natalia,
Director,

Data: 25.03.2026





Chisinau, Direcția generală economie, comerț și turism a CMC

ÎNȘTIINȚARE DE RECEPȚIONARE

(CONFIRMĂ OFICIAL DREPTUL LA ÎNCEPEREA ACTIVITĂȚII)

Primăria **mun. Chișinău**, Adresa **mun. Chișinău, șos. Hâncești, 53 "A"**

Nr. Notificării privind inițierea activității de comerț **P-26968/2022**

Data **22.02.2022**

Ora **14:38**

COMERCIANTULUI:

Denumirea/ N.P.P. **EXIMOTOR S.A.** IDNO/IDNP **1002600034712**
Sediul/domiciliul **Republica Moldova, mun. Chișinău, sec. Riscani, str-la 2 Aerodromului, 15, ap./of. 6**

Tel. **068685429**

Fax

E-mail **eximotorcontabil@mail.ru**

Date din NIAC:

G 45.20. Întreținerea și repararea autovehiculelor

(comerțul cu amănuntul, comerțului cu ridicata, perstării de servicii, alimentație publică, intermediarii în comerț, activității în baza patentei de întreprinzător)

În Atelier de asistență tehnică

(unitatea comercială)

din **Republica Moldova, mun. Chișinău, sec. Ciocana, str. Lunca Bâcului, 41/1**

(adresa amplasării unității comerciale)

N.P. persoanei responsabile APL **Alexandra Pascal**

funcția **Specialist**

tel. **022222441**,

e-mail **comert.autorizare@pmc.md**

Vă atenționăm că organele de control au dreptul să verifice (inclusiv prin control la fața locului) corespunderea celor notificate reglementărilor în vigoare.

REPUBLICA



MOLDOVA

MINISTERUL EDUCAȚIEI

Școala Profesională nr.9, mun.Chișinău

CERTIFICAT

Prezentul certificat eliberat domnului

SOSNOVSCHI IURIE

numărul de identificare **2001042352731**

certifică absolvirea cursurilor de **Formare**

în domeniul **Transport**

Durata studiilor: 24.02.2014 - 25.08.2014, 864 de ore

Seria **ACR** Nr.: **000005870**



Identificarea documentului poate fi efectuată accesând pagina web: acte.edu.md

A studiat disciplinele/modulele:

Nr. crt.	Denumirea disciplinei/modulului	Nr. de ore	Rezultatul evaluării
1	Bazele antreprenoriatului	864	Admis
2	Construcția automobilului	130	Admis
3	Desenul tehnic	16	Admis
4	Înstruirea practică în producere	400	Admis
5	Înstruirea practică pe teren	160	Admis
6	Întreținerea tehnică și repararea automobilului	100	Admis
7	Studiul materialelor	16	Admis

A susținut probele de calificare:

Nr. crt.	Probele	Rezultatele evaluării
1	Examen de calificare	9(nouă)
2	_____	---
3	_____	---
4	_____	---

În baza Hotărârii Comisiei de Evaluare din **25.08.2014**

îi se acordă calificarea **Lăcătuș la repararea automobilelor categoria a treia**

în domeniul **Transport**

Președintele comisiei:

Conducător:

Eliberat la

Semnătura titularului

Chirica Vasile

Golovatenco Petru

03.09.2014



81430849333

REPUBLICA MOLDOVA

MINISTERUL EDUCATIEI

DIPLOMĂ

DE STUDII PROFESIONALE

INVATĂMINTUL PROFESIONAL TEHNIC POSTSECUNDAZ

În baza hotărârii Comisiei de evaluare și calificare din
24 iunie 2016

NASTAS MARIAN

numărul de identificare 2012011000672

Înmatriculat în anul 2012, absolvent al Institutului de învățământ
Central de excelență în transporturi,

a obținut calificarea: **Technician**

specialitatea: **Transport auto**

cu nota generală: **8,33 (opt, 33)**



Președinte al Comisiei

Tolstenko Andrei
Rusu Boris

Eliberat la 27.06.2016



Nr. de înregistrare 436001232649 - Semnătura titularului

Identificarea și verificarea autenticității se face la www.rde.gov.md

PTP 000003455

PUBLIC OF MOLDOVA

MINISTRY OF EDUCATION

DIPLOMA

OF PROFESSIONAL STUDIES

POST-SECONDARY TECHNICAL EDUCATIONAL INSTITUTION AND TRAINING

On the basis of the Assessment and Qualification-Based from

24 June 2016

NASTAS MARIAN

personal number 2012011000672

enrolled in the year of 2012, graduate of Educational Institution
Centre of excellence in transport,

has been awarded the qualification: **Technician**

specialty: **Automotive Transport**

with the average mark: **8,33 (eight, 33)**

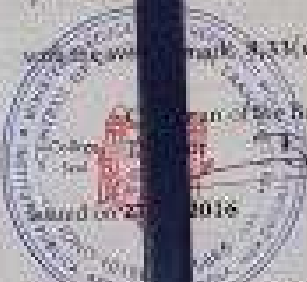

Chairman of the Board

Tolstenko Andrei
Rusu Boris

Issued on 27.06.2016

Registration number 436001232649 - Signature of Holder



REPUBLICA MOLDOVA
MINISTERUL EDUCAȚIEI
DIPLOMĂ
DE STUDII PROFESIONALE

ÎNVAȚĂMÎNTUL PROFESIONAL TEHNIC POSTSECUNDAR

În baza hotărârii Comisiei de evaluare și calificare din
24 iunie 2016

NASTAS MARIAN

numărul de identificare 2012011000672

înmatriculat în anul 2012, absolvent al Instituției de Învățământ

Centrul de excelență în transporturi,

a obținut calificarea **Tehnician**

specialitatea **Transport auto**

cu media generală **8,33 (opt,33)**

Președinte al C. Omisiei

Tolstenko Andrei
Rusu Boris

Eliberată la 27.06.2016



Nr. de înregistrare **416001232649**. Semnătura titularului

Identificarea documentului poate fi efectuată accesând pagina web: www.ita.gov.md

PTP 000003455

PUBLIC OF MOLDOVA
MINISTRY OF EDUCATION
DIPLOMA
OF PROFESSIONAL STUDIES

POST-SECONDARY TECHNICAL VOCATIONAL EDUCATION AND TRAINING

On the basis of the Assessment and Qualification Board from
24 June 2016

NASTAS MARIAN

personal number 2012011000672

enrolled in the year of 2012, graduate of Educational Institution

Centre of excellence in transport,

has been awarded the qualification **Technician**

speciality **Auto transport**

with the average mark **8.33 (eight,33)**

Chairman of the Board

Tolstenko Andrei
Rusu Boris

Issued on 27.06.2016

Registration number **416001232649**. Signature of Holder



REPUBLICA MOLDOVA
Ministerul Educației, Culturii și Cercetării

DIPLOMĂ

DE STUDII SUPERIOARE DE LICENȚĂ



Pe baza hotărârii Comisiei de licență
din 2 iulie 2021
NASTAS MARIAN
numărul de identificare 2012011000672
matriculat la studii în anul 2016.

În baza actului de studii cu seria PTP nr. 0000034 55,
absolvent al Universității Agrare de Stat din Moldova
a obținut Titlul de **Inginer licențiat**
domeniul general de studii **Inginerie și activități ingineresti**
domeniul de formare profesională **Ingineria și tehnologia transporturilor**
programul de studii **Ingineria și tehnologia transportului auto**

cu media: examenului de licență **9,00 (nouă,00)**
generală de licență **6,76 (șase,76)**

Președinte al Comisiei
Rector
Decan
Eliberată la

[Signature]
Rusu Tudor
Volconovici Liviu
Gadibadi Mihail



Nr. de înregistrare **621011919889** Semnătura titularului _____

Identificarea documentului poate fi efectuată accesând pagina web <https://ctice.md/veri/>
The authenticity of the diploma can be verified on the webpage <https://ctice.md/veri/>

REPUBLIC OF MOLDOVA
Ministry of Education, Culture and Research

DIPLOMA

OF BACHELOR'S DEGREE

According to the decision of the Bachelor Examination Committee
of 2 July 2021
NASTAS MARIAN
personal code 2012011000672
admitted to studies in 2016.

on the basis of Diploma Series PTP No. 0000034 55,
Graduate of the State Agrarian University of Moldova
has been conferred on the Degree of **Bachelor of Engineering**
General Field of Studies **Engineering and Engineering Activities**
Professional Training Field **Engineering and Technology of**
Transportation
Study Program **Engineering and Technology of Automotive**

Grade average Bachelor Examination **9,00 (nine,00)**
Overall Grade **6,76 (six,76)**

President of the Examination Committee
Rector
Decan
Issued on **08.2021**

[Signature]
Rusu Tudor
Volconovici Liviu
Gadibadi Mihail

Registration No. **621011919889** Signature of Holder _____



AL1000212651

REPUBLICA MOLDOVA

Ministerul Educației, Culturii și Cercetării

DIPLOMĂ
DE STUDII PROFESIONALE

ÎNVĂȚĂMÂNTUL PROFESIONAL TEHNIC POSTSECUNDAR

În baza hotărârii Comisiei de evaluare și calificare din
24 iunie 2021

PLĂMĂDEALĂ ALEXANDRU

numărul de identificare **2004048059527**

înmatriculat în anul **2017**, absolvent al Instituției de Învățământ

Centrul de Excelență în Transporturi,

a obținut calificarea **Tehnician mecanic în exploatarea tehnică
a transportului auto**

Specialitatea: **Exploatarea tehnică a transportului auto**

cu media generală **7,82 (sapte,82)**

L.S. Președinte al Comisiei
Director

Cernogubov Serghei
Rusu Boris

Eliberată la **02.06.2021**



Nr. de înregistrare **421001267064** Semnătura titularului _____

PTP 000042452

REPUBLIC OF MOLDOVA

Ministry of Education, Culture and Research

DIPLOMA
OF PROFESSIONAL STUDIES

POST-SECONDARY TECHNICAL VOCATIONAL EDUCATION AND TRAINING

On the basis of the Assessment and Qualification Board from
24 June 2021

PLĂMĂDEALĂ ALEXANDRU

personal number **2004048059527**

enrolled in the year of **2017**, graduate of Educational Institution

Center of Excellence in Transport,

has been awarded the qualification **Mechanical Technician in the
Technical Exploitation of Vehicles**

specialty: **Technical Exploitation of Cars**

with the average mark **7,82 (seven,82)**

College Seal Chairman of the Board
Director

Cernogubov Serghei
Rusu Boris

Issued on **02.06.2021**

Registration number **421001267064** Signature of Holder _____





"EXIMOTOR" SA

Rețea de magazine auto

Eximotor SA
Service Autorizat – or. Chișinău, str. Lunca Bicului 41/1



Adresa juridică: RM, mun. Chișinău, MD-2024, str. Aerodromului 15/6
Adresa poștală: RM, mun. Chișinău, MD-2005, str. Albisoara 38A
tel. 0 22 407-747; fax. 0 22 407-956
e-mail: director@coleso.md
www.coleso.md



c/f 1002600034712
TVA 0603690
BC "ProCredit Bank" SA
c/d 2251130060160201
BIC: PRCBMD22



"EXIMOTOR" SA

Rețea de magazine auto



Adresa juridică: RM, mun. Chișinău, MD-2024, str. Aerodromului 15/6
Adresa poștală: RM, mun. Chișinău, MD-2005, str. Albisoara 38A
tel. 0 22 407-747; fax. 0 22 407-956
e-mail: director@coleso.md
www.coleso.md



c/f 1002600034712
TVA 0603690
BC "ProCredit Bank" SA
c/d 2251130060160201
BIC: PRCBMD22



"EXIMOTOR" SA

Rețea de magazine auto



Adresa juridică: RM, mun. Chișinău, MD-2024, str. Aerodromului 15/6
Adresa poștală: RM, mun. Chișinău, MD-2005, str. Albisoara 38A
tel. 0 22 407-747; fax. 0 22 407-956
e-mail: director@coleso.md
www.coleso.md



c/f 1002600034712
TVA 0603690
BC "ProCredit Bank" SA
c/d 2251130060160201
BIC: PRCBMD22

AUTHORIZATION CERTIFICATE

The undersigned company QINGDAO LUTAIDA ENGINEERING MACHINERY CO., LTD., having its registered office at: 351, National Highway 308, Chengyang District, Qingdao, Shandong, China, acting as manufacturer of construction and lifting equipment,

HEREBY CONFIRMS AND AUTHORIZES THAT:

EXIMOTOR SA,
with registered office in: Republic of Moldova, Chişinău, Albisoara 38A, is our official authorized partner on the territory of the Republic of Moldova and is granted the following rights:

Scope of Authorization:

- To promote and commercialize our products, including but not limited to truck cranes;
- To participate in public and private tenders with our equipment;
- To supply, deliver, and install the equipment to end customers;
- To provide after-sales service, maintenance, and repair works;
- To ensure warranty and post-warranty support;
- To supply spare parts and technical support for the delivered equipment.

We confirm that EXIMOTOR SA has the necessary technical capability, qualified personnel, and organizational capacity to carry out commercial and service activities related to our equipment in accordance with our standards and requirements.

This authorization is issued for official use, including participation in public procurement procedures.

Date: 20th of March, 2026

QINGDAO LUTAIDA ENGINEERING MACHINERY CO., LTD.



CERTIFICATE OF CONFORMITY OF QUALITY MANAGEMENT SYSTEM CERTIFICATION

Unify.Society Credit Code No. 94370214229876432

Certificate No. 00123Q3009PRSL

QINGDAO LUTAIDA ENGINEERING ENGINENEG DROC'NINGDA, SHANDONG, CHINA

—351, NATIONAL, HIGHWAY 308, CHENGYANG DISTRICT,

is in conformity with

GB/T19001-2016/ISO9001:215 standard

This certificate is valid to the following area

Design, Development, Production and Service of Road Roller, Bulldozer,
Asphlr Concrete Paver, Wheel Leader, Excavator, Crawler Dynamic
Compaction Machine, Backhor Loader, Road Milling Machine, Telescopie
Handler, Skid Stery Loader and Qualified Crawler Crane and Forklirt Truck

Branch 1: QINGDAO LUTAIDA ENGINEERING MACHINERY CO., LTD.

Screace: Development: Production and Service of Wheel Loader, Skid Steer Lóemì'b,
Production and Forklifa Truck within the Scope of Qualified

Branch 2: QINGDAO LUTAIDA ENGINEERING MACHINERY CO., LTD.

Building Machinery Pronch and Service anld Service of Crawler Dynamelc Crane

Branch 5: QINGDAO LUTAIDA ENGINEERING MACHINERY CO., LTD.

Road Machmery Branch, Development, Production and Service of Queel Crane

Branch 4: QINGDAO LUTAIDA ENGINEERING MACHINERY CO., LTD.

Design: Development, Preduction and Service of Road Roller.

Asphalt Concrele Paver, Excavator and Road Milling Machine

(Branch Information of Sub Certificate)

Issuance Date: 2024.03.15

China Xinshidai Certification Body

Expiration Date: 2027/03.22

Building 6, No. 1 Huangmuchang Rd.,

The first Certification Date: 2007.04.18

Chaoyang District, Beijing

Director:



中真认
册证
MANAGEMENT SYSTEM
CNAS C00B:M



(* Sub Certificate A of E Exclosed)

If Organizations and Accept the Supervision/Aueth and Regidivtho.Applicat, Phamò: ticti one Do. dv www.icNs.gov! :77www.ccc.gov.cn



DECLARAȚIE
Privind experiența similară și
lista principalelor livrări/prestări efectuate în ultimii 3 ani de activitate

Nr d/o	Obiectul contractului	Denumirea/numele beneficiarului/Adresa	Calitatea Furnizorului/Prestatorul ui*)	Prețul contractului/ valoarea bunurilor/serviciilor livrate/prestate	Perioada de livrare/prestare (luni)
1	Autogunoieră	Giurgiulesti Cahul	contractant unic	1.269.600,00 lei	09.09.2020
2	Autospecială	Serviciul Special pentru Influențe Active asupra Proceselor Hidrometeorologice	contractant unic	1 269 600,00 lei	31.12.2021
3	Tehnică Specială	Primpăria s. Dănceni, r. Ialoveni	contractant unic	1.620.000,00 lei	03.12.2021
4	Tehnica comunala	Directia Generala Locativ Comunala si Amenajare	contractant unic	3.240.000,00 lei	17.09.2021
5	Procurarea autospeciale	Directia Invatamint Hincesti	contractant unic	1.583.600,00 lei	15.09.2021
6	Tehnică specială	IMGLC Comrat	contractant unic	1.200.000,00 lei	21.01.2021
7	Autospeciala	UNDP	contractant unic	4 567 243,50 lei	21.10.2021
8	Autospecială	Gospodaria Comunal Locativa Briceni IM	contractant unic	1.579.440,00 lei	06.06.2022
9	Autospecială (autogunoieră)	Consiliul Raional Cahul	Contract unic	2 088 000,00 lei	11.11.2022
10	Tehnica	Primaria Ghelauza	contractant unic	1 219 000 lei	24.02.2023
11	Tehnica	Primaria Racovat	contractant unic	1 031 717,65 lei	26.07.2023
12	Tehnica	Primaria Casunca	contractant unic	759 370 lei	18.09.2023
13	Tehnica	Primaria Radulenii Vechi	contractant unic	497 980 lei	15.05.2023
14	Tehnica Specială	UNDP	contractant unic	325,318.00 USD	09.03.2024
15	Autospeciala comunala	Primaria Cricova	contractant unic	1 116 000 lei	2024
16	Achiziționarea a autospecialelor	Primaria or. Drochia	contractant unic	3 204 000 lei	2024
17	Autospeciala comunala	Primaria Iargara	contractant unic	47800 euro	2024
18	Autospeciala comunala	Primaria or. Cimislia	contractant unic	1 350 000 lei	2024





"EXIMOTOR" SA

Rețea de magazine auto

19	Camion	Primaria Costesti	contractant unic	1 751 100 lei	2024
20	Utilaj special	Primaria Niporeni	contractant unic	1 140 000 lei	2024
21	Utilaj special	Directia Generala Locativ Comunala si Amenajare mun.Chisinau	contractant unic	1 608 000 lei	2024
22	Autospeciala	Moldelectrica IS	Contract unic	672 000 lei	2025
23	Autospeciala	Primaria Anenii Noi	Contract Unic	2 352 000 lei	2025
24	Autospeciala	Primaria Cojusna	Contract Unic	1 078 800 lei	2025
25	Autospeciala si utilaj	Consiliul Raional Cantemir	Contract Unic	3 108 000 lei	2025
26	Autospeciala	Premier Energy Distribution ICS SA	Contract Unic	1 458 000 lei	2025

Semnat:

Nume: Socolova Natalia

Funcția în cadrul firmei: Director

Denumirea firmei: „Eximotor SA”



Adresa juridică: RM, mun. Chișinău, MD-2024, str. Aerodromului 15/6
Adresa poștală: RM, mun. Chișinău, MD-2005, str. Albisoara 38A
tel. 0 22 407-747; fax. 0 22 407-956
e-mail: director@coleso.md
www.coleso.md



c/f 1002600034712
TVA 0603690
BC "ProCredit Bank" SA
c/d 2251130060160201
BIC: PRCBMD22



*Empowered lives.
Resilient nations.*

Ref. No. 2024-03-19.10 /EU4MD Focal Regions/

19 March 2024

Subject: Confirmation of Service Letter

Dear Madame/Sir,

This is to confirm that the JSC "Eximotor", has executed during September 2023 – March 2024 a Procurement Contract No.10113825 ITB23/02641 dated 06.04.2023 for provision of specialized equipment for public service operators from Cahul and Ungheni regions within the Programme EU4Moldova: Focal regions, implemented by UNDP Moldova.

It is worth mentioning that the JSC "Eximotor" has fulfilled all its obligations, as stipulated in the respective contract signed with UNDP and carried out all the planned activities.

Best regards,

Cristina Gnaciuc
Head of Procurement Unit



Scrisoare de recomandare

Subsemnatul, Cojocari Grigore, Director Tehnic "SUPRATEN" S.A., cu sediul în mun. Chișinău, str. Petricani, nr. 84, recomandă cu încredere compania "Eximotor" S.A. ca fiind un partener de încredere și profesionist în domeniul său de activitate.

Compania noastră a achiziționat un încărcător frontal marca "XCMG" de la "Eximotor" S.A. și dorim să subliniem satisfacția noastră față de produsul livrat, precum și față de serviciile prestate. Încărcătorul frontal a îndeplinit toate specificațiile tehnice, oferind performanțe excelente, iar procesul de achiziție s-a desfășurat fără dificultăți.

De asemenea, dorim să menționăm că "Eximotor" S.A. a respectat cu strictețe toate obligațiile contractuale, iar colaborarea pe toată durata derulării a fost excelentă.

Reeșind din experiența pozitivă avută cu "Eximotor" S.A., nu ezităm să recomandăm această companie ca un partener de încredere și profesionist în domeniul său.

Cu stimă,

Cojocari Grigore,
Director Tehnic "SUPRATEN" S.A.



13.12.2024